

ส่วนที่ ๒

ยุทธศาสตร์การพัฒนากองกรปกครองส่วนท้องถิ่น

๑. ความสัมพันธ์ระหว่างแผนพัฒนาระดับมหภาค

๑.๑ แผนยุทธศาสตร์ชาติ ๒๐ ปี (พ.ศ. ๒๕๖๑ - ๒๕๘๐)

โดยที่รัฐธรรมนูญแห่งราชอาณาจักรไทย มาตรา ๖๕ กำหนดให้รัฐพึงจัดให้มียุทธศาสตร์ชาติเป็นเป้าหมายการพัฒนาประเทศอย่างยั่งยืน ตามหลักธรรมาภิบาลเพื่อใช้เป็นกรอบในการจัดทำแผนต่างๆให้สอดคล้องและบูรณาการกันเพื่อให้เกิดเป็นพลังผลักดันร่วมกันไปสู่เป้าหมายดังกล่าว โดยให้เป็นไปตามที่กำหนดในกฎหมายว่าด้วยการจัดทำยุทธศาสตร์ชาติ และต่อมาได้มีการตราพระราชบัญญัติการจัดทำยุทธศาสตร์ชาติ พ.ศ. ๒๕๖๐ มีผลบังคับใช้เมื่อวันที่ ๑ สิงหาคม ๒๕๖๐ โดยกำหนดให้มีการแต่งตั้งคณะกรรมการยุทธศาสตร์ชาติ เพื่อรับผิดชอบในการจัดทำร่างยุทธศาสตร์ชาติ กำหนดวิธีการการมีส่วนร่วมของประชาชนในการจัดทำร่างยุทธศาสตร์ชาติ ในการติดตาม การตรวจสอบ และการประเมินผล รวมทั้งกำหนดมาตรการส่งเสริมและ

ยุทธศาสตร์ชาติ : กรอบการพัฒนาระยะยาว

เพื่อให้บรรลุวิสัยทัศน์
“ประเทศไทยมีความมั่นคง มั่งคั่ง ยั่งยืน เป็นประเทศพัฒนาแล้ว
ด้วยการพัฒนาตามปรัชญาของเศรษฐกิจพอเพียง”
นำไปสู่การพัฒนาให้คนไทยมีความสุข
และตอบสนองต่อการบรรลุ
ซึ่งผลประโยชน์แห่งชาติ ในการที่จะพัฒนาคุณภาพชีวิต
สร้างรายได้ระดับสูงเป็นประเทศพัฒนาแล้ว และสร้าง
ความสุขของคนไทย สังคมมีความมั่นคง เสมอภาคและ
เป็นธรรม ประเทศสามารถแข่งขันได้ในระบบเศรษฐกิจ

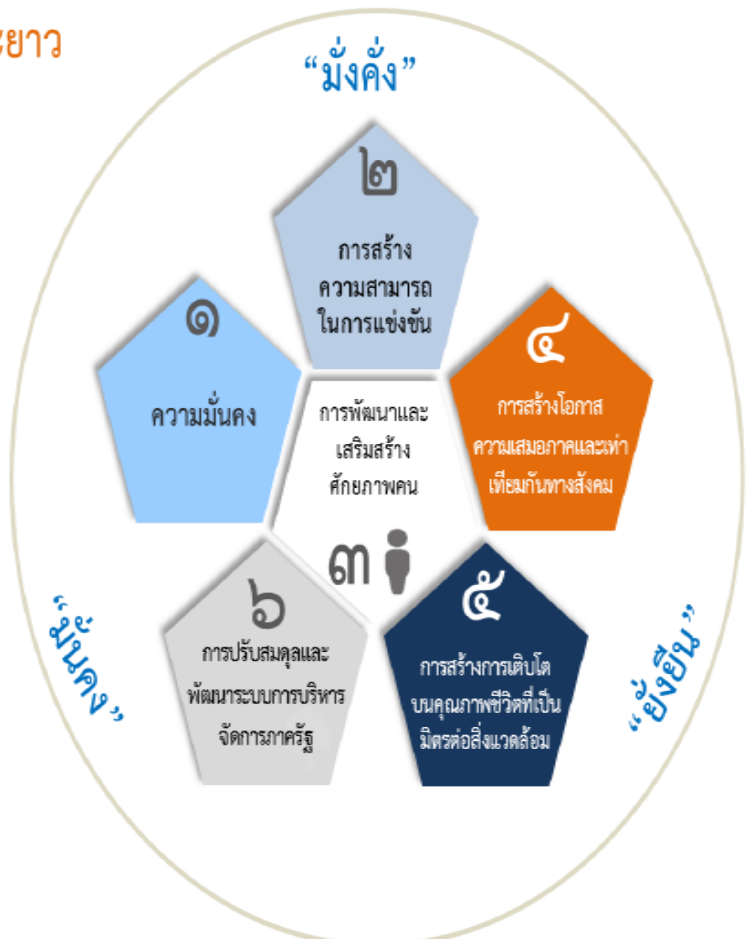

ความเชื่อมโยงของยุทธศาสตร์ชาติกับแผนในระดับต่างๆ

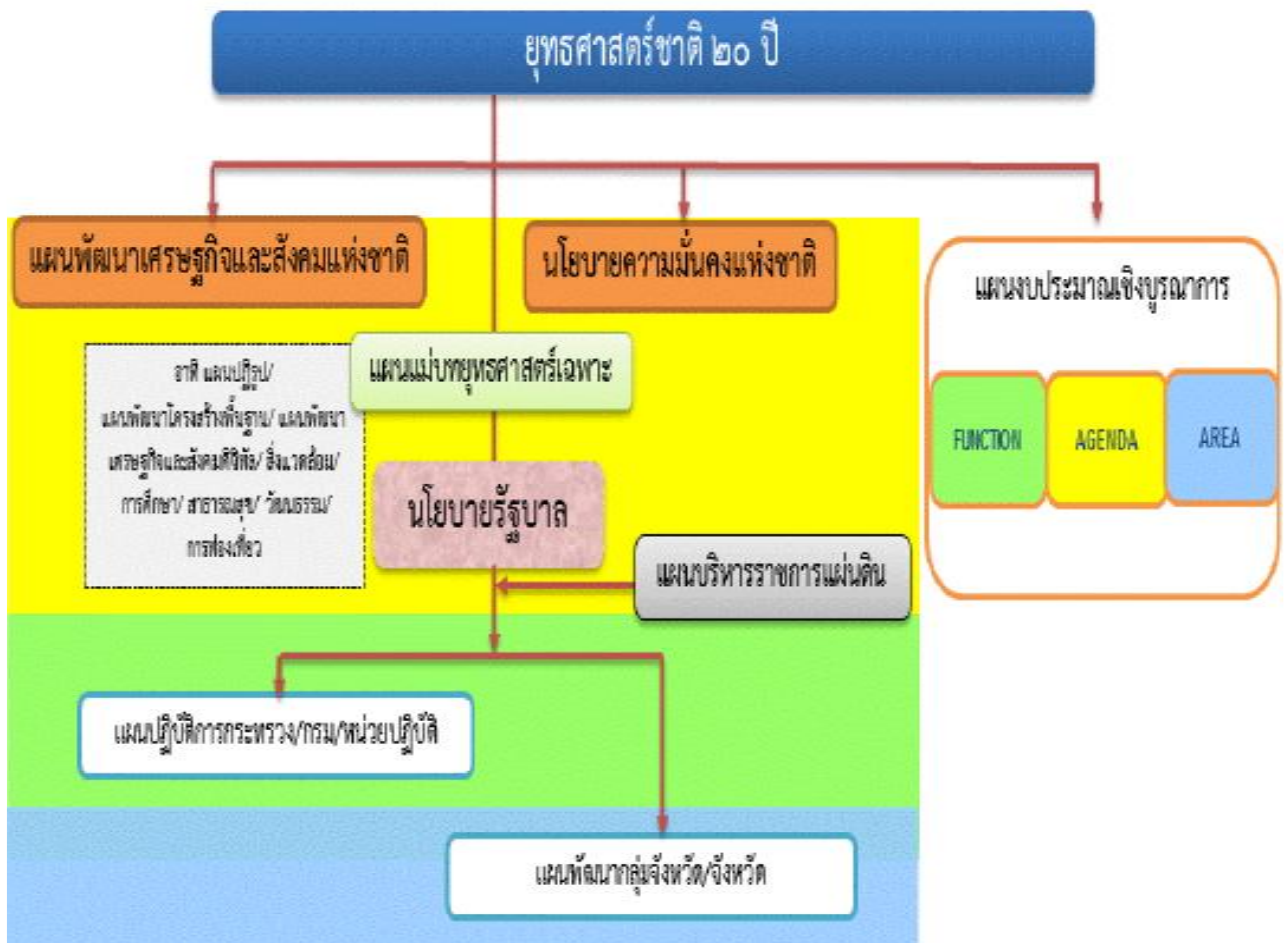

เพื่อให้เป็นไปตามที่กำหนดในพระราชบัญญัติการจัดทำ ยุทธศาสตร์ชาติ พ.ศ. ๒๕๖๐ คณะกรรมการยุทธศาสตร์ชาติได้แต่งตั้งคณะกรรมการจัดทำยุทธศาสตร์ชาติด้านต่างๆ รวม ๖ คณะ อันประกอบด้วย คณะกรรมการจัดทำยุทธศาสตร์ชาติด้านความมั่นคง คณะกรรมการจัดทำยุทธศาสตร์ชาติด้านการสร้างความสามารถในการแข่งขัน คณะกรรมการจัดทำยุทธศาสตร์ชาติด้านการพัฒนาและเสริมสร้างศักยภาพทรัพยากรมนุษย์ คณะกรรมการจัดทำยุทธศาสตร์ชาติด้านการสร้างโอกาสและความเสมอภาคทางสังคม คณะกรรมการจัดทำยุทธศาสตร์ชาติด้านการสร้างการเติบโตบนคุณภาพชีวิตที่เป็นมิตรต่อสิ่งแวดล้อม และคณะกรรมการจัดทำยุทธศาสตร์ชาติด้านการปรับสมดุลและพัฒนาระบบการบริหารจัดการภาครัฐ เพื่อรับผิดชอบในการดำเนินการจัดทำร่างยุทธศาสตร์ชาติให้เป็นไปตามหลักเกณฑ์ วิธีการและเงื่อนไขที่กำหนด ตลอดจนได้จัดให้มีการรับฟังความคิดเห็นของประชาชนและหน่วยงานของรัฐที่เกี่ยวข้องอย่างกว้างขวางเพื่อประกอบการพิจารณาจัดทำร่างยุทธศาสตร์ชาติตามที่กฎหมายกำหนดแล้ว

ยุทธศาสตร์ชาติ ๒๐ ปี (พ.ศ. ๒๕๖๑-๒๕๘๐) เป็นยุทธศาสตร์ชาติฉบับแรกของประเทศไทยตามรัฐธรรมนูญแห่งราชอาณาจักรไทย ซึ่งจะต้องนำไปสู่การปฏิบัติเพื่อให้ประเทศไทยบรรลุวิสัยทัศน์ “ประเทศไทยมีความมั่นคง มั่งคั่ง ยั่งยืน เป็นประเทศพัฒนาแล้ว ด้วยการพัฒนาตามหลักปรัชญาของเศรษฐกิจพอเพียง” ภายในช่วงเวลาดังกล่าว เพื่อความสุขของคนไทยทุกคน

สถานการณ์ แนวโน้ม วิสัยทัศน์ และเป้าหมายในการพัฒนาประเทศ

๑. บทนำ

การพัฒนาประเทศไทยนับตั้งแต่แผนพัฒนาเศรษฐกิจและสังคมแห่งชาติ ฉบับที่ ๑ เป็นต้นมาได้ส่งผลให้ประเทศมีการพัฒนาในทุกมิติ ทั้งในด้านเศรษฐกิจที่ประเทศไทยได้รับการยกระดับเป็นประเทศในกลุ่มบนของกลุ่มประเทศระดับรายได้ปานกลาง ในด้านสังคมที่มีการพัฒนาคุณภาพชีวิตของประชาชนส่งผลให้ประเทศไทยหลุดพ้นจากการเป็นประเทศยากจน และในด้านสิ่งแวดล้อมที่ประเทศไทยมีข้อได้เปรียบในความหลากหลายเชิงนิเวศ อย่างไรก็ตาม ประเทศไทยยังมีความท้าทายต่อการพัฒนาที่สำคัญ อาทิ อัตราการขยายตัวทางเศรษฐกิจในปี ๒๕๖๐ ที่ร้อยละ ๓.๙ ถือว่าอยู่ในระดับต่ำกว่าศักยภาพ เมื่อเทียบกับร้อยละ ๖.๐ ต่อปี ในช่วงเวลาเกือบ ๖ ทศวรรษที่ผ่านมา โดยมีสาเหตุหลักจากการชะลอตัวของการลงทุนภายในประเทศและสถานการณ์เศรษฐกิจโลกที่ยังไม่ฟื้นตัวได้เต็มที่โครงสร้างเศรษฐกิจไทยที่ยังไม่สามารถขับเคลื่อนด้วยนวัตกรรมได้อย่างเต็มประสิทธิภาพภาคบริการและภาคเกษตรมีผลิตภาพการผลิตในระดับต่ำ ขาดการนำเทคโนโลยีเข้ามาเพิ่มประสิทธิภาพในการผลิต ประกอบกับแรงงานไทยยังมีปัญหาเรื่องคุณภาพและสมรรถนะที่ไม่สอดคล้องกับความต้องการในการขับเคลื่อนการพัฒนาของประเทศ นอกจากนี้ ศักยภาพและคุณภาพของประชากรไทยทุกช่วงวัยยังคงเป็นปัจจัยท้าทายสำคัญต่อการพัฒนาประเทศ แม้ว่าการเข้าถึงระบบบริการสาธารณสุข การศึกษา บริการสาธารณสุข โครงสร้างพื้นฐานต่างๆ และการคุ้มครองทางสังคมอื่นๆ ของคนไทยมีความครอบคลุมเพิ่มมากขึ้น แต่ยังคงมีปัญหาระดับคุณภาพการให้บริการที่มีมาตรฐานแตกต่างกันระหว่างพื้นที่ ซึ่งเป็นหนึ่งในสาเหตุหลักที่ทำให้ประเทศไทยยังคงมีปัญหาค่าความเหลื่อมล้ำในหลายมิติ ขณะที่ปัญหาด้านความยากจนยังคงเป็นประเด็นท้าทายในการยกระดับการพัฒนาประเทศให้ประชาชนมีรายได้สูงขึ้นและแก้ปัญหาความเหลื่อมล้ำอย่างยั่งยืน ขณะเดียวกันการวางกลยุทธ์ระยะยาวในการฟื้นฟู การใช้ และการรักษาทรัพยากรอย่างบูรณาการเพื่อการพัฒนาประเทศที่ผ่านมายังขาดความชัดเจน ส่งผลให้ทรัพยากรธรรมชาติและสิ่งแวดล้อมของประเทศยังมีปัญหาการใช้อย่างสิ้นเปลืองและเสื่อมโทรมลงอย่างรวดเร็ว

ทั้งนี้ ปัญหาดังกล่าวข้างต้นมีสาเหตุส่วนหนึ่งมาจากประสิทธิภาพการบริหารจัดการภาครัฐ การพัฒนาประเทศขาดความต่อเนื่องและความยืดหยุ่นในการตอบสนองต่อความต้องการและปัญหาของประชาชน ขณะที่ความมั่นคงภายในประเทศยังมีหลายประเด็นที่ต้องเสริมสร้างให้เกิดความเข้มแข็ง ลดความขัดแย้งทางความคิดและอุดมการณ์ที่มีรากฐานมาจากความเหลื่อมล้ำ ความไม่เสมอภาค การขาดความเชื่อมั่นในกระบวนการยุติธรรม และปัญหาการขาดเสถียรภาพทางการเมืองตลอดจนส่งเสริมคนในชาติให้ยึดมั่นสถาบันหลักเป็นศูนย์รวมจิตใจให้เกิดความรักและความสามัคคี

ในขณะเดียวกัน การเปลี่ยนแปลงโครงสร้างประชากรที่มีสัดส่วนประชากรวัยแรงงานและวัยเด็กที่ลดลงและประชากรสูงอายุที่เพิ่มขึ้นอย่างต่อเนื่อง จะเป็นปัจจัยเสี่ยงสำคัญที่จะทำให้การพัฒนาประเทศในมิติต่างๆ มีความท้าทายมากขึ้น ทั้งในส่วนของเสถียรภาพทางการเงินการคลังของประเทศในการจัดสวัสดิการเพื่อดูแลผู้สูงอายุที่เพิ่มสูงขึ้น การลงทุนและการออม การเจริญเติบโตทางเศรษฐกิจของประเทศ ความมั่นคงทางสังคม การบริหารจัดการทรัพยากรธรรมชาติอย่างยั่งยืนซึ่งจะเป็นประเด็นท้าทายต่อการขับเคลื่อนประเทศไปสู่การเป็นประเทศพัฒนาแล้ว

๒. ปัจจัยและแนวโน้มที่คาดว่าจะส่งผลต่อการพัฒนาประเทศ

แม้ว่าประเทศไทยจะมีตำแหน่งที่ตั้งที่สามารถเป็นศูนย์กลางในการเชื่อมโยงในภูมิภาคและเป็นประตูสู่เอเชีย แต่การที่มีอาณาเขตติดกับประเทศเพื่อนบ้านหลายประเทศ ทำให้ปัญหาด้านเขตแดนกับประเทศเพื่อนบ้าน ยังคงเป็นความท้าทายด้านความมั่นคงในอนาคต นอกจากนี้ ประเทศไทยยังคงต้องให้ความสำคัญกับปัญหาด้านความมั่นคงอื่น ๆ ที่มีความซับซ้อน ละเอียดอ่อน และมีความเชื่อมโยงกันหลายมิติ ที่อาจเป็นประเด็นท้าทายต่อการสร้างบรรยากาศความไว้วางใจระหว่างรัฐกับประชาชนและระหว่างประชาชนกับประชาชน ซึ่งรวมถึงการสร้างความสามัคคีของคนในชาติที่จะนำไปสู่การแก้ปัญหาความขัดแย้งระหว่างกลุ่มประชากรไทย ที่มีแนวคิดและความเชื่อที่แตกต่างกันอย่างยั่งยืนนอกจากนี้ การขยายอิทธิพลและการเพิ่มบทบาทของประเทศมหาอำนาจ ที่อาจก่อให้เกิดการเปลี่ยนแปลงไปสู่ระบบหลายขั้วอำนาจ หรือเกิดการย้ายขั้วอำนาจทางเศรษฐกิจ ซึ่งอาจส่งผลกระทบต่อเสถียรภาพทางเศรษฐกิจของประเทศในอนาคต ขณะที่องค์กรที่ไม่ใช่รัฐ อาทิ องค์กรระหว่างประเทศ และบริษัทข้ามชาติ จะมีบทบาทมากขึ้นในการกำหนดกฎ ระเบียบ ทิศทางความสัมพันธ์และมาตรฐานสากลต่างๆ ทั้งในด้านความมั่นคง และเศรษฐกิจ รวมทั้งการรวมกลุ่มเศรษฐกิจ และการเปิดเสรีในภูมิภาคที่นำไปสู่ความเชื่อมโยงในทุกระบบ อาจก่อให้เกิดความเสี่ยงด้านอาชญากรรมข้ามชาติและเศรษฐกิจนอกระบบ รวมทั้งปัญหายาเสพติด การค้ายาเสพติด และการลักลอบเข้าเมือง

ในทางกลับกัน ความเปลี่ยนแปลงจากโลกาภิวัตน์และความก้าวหน้าทางวิทยาศาสตร์ และเทคโนโลยีที่ได้รับการพัฒนาอย่างก้าวกระโดดจะก่อให้เกิดนวัตกรรมอย่างพลิกผัน อาทิ เทคโนโลยีปัญญาประดิษฐ์ อินเทอร์เน็ตในทุกสิ่ง การวิเคราะห์ข้อมูลขนาดใหญ่ หุ่นยนต์และโดรน เทคโนโลยีพันธุกรรมสมัยใหม่ และเทคโนโลยีทางการเงิน ซึ่งตัวอย่างแนวโน้มการพัฒนาเทคโนโลยีอย่างก้าวกระโดดเหล่านี้ คาดว่าจะเป็นปัจจัยสนับสนุนหลักที่ช่วยทำให้เศรษฐกิจโลกและเศรษฐกิจไทยมีแนวโน้มที่จะกลับมาขยายตัวได้เข้มแข็งขึ้น แนวโน้มสำคัญที่จำเป็นต้องมีการติดตามอย่างใกล้ชิด อาทิ การรวมกลุ่มทางการค้าและการลงทุน ที่จะมีความหลากหลายเพิ่มมากขึ้น การแข่งขันที่คาดว่าจะรุนแรงขึ้นในการเพิ่มผลิตภาพและสร้างความหลากหลายของสินค้าและบริการ ที่ตอบโจทยรูปแบบชีวิตใหม่ๆ นอกจากนี้ ประเทศไทยคาดว่าจะเข้าสู่การเป็นสังคมสูงวัยระดับสุดยอด ในปี ๒๕๗๔ จะก่อให้เกิดโอกาสใหม่ๆ ในการตอบสนองความต้องการของกลุ่มผู้บริโภครายสูงวัยที่มีสัดส่วนเพิ่มขึ้นอย่างต่อเนื่อง รวมทั้งการคาดการณ์ว่าครอบครัวไทยจะมีขนาดเล็กลงและมีรูปแบบที่หลากหลายมากขึ้น ประชากรในประเทศไทยจะมีช่วงอายุที่แตกต่างกันและจะมีกลุ่มคนช่วงอายุใหม่ๆ เพิ่มขึ้น ซึ่งจะส่งผลต่อ

ทัศนคติและพฤติกรรมที่แตกต่างกัน ดังนั้น การเตรียมความพร้อมของประชากรให้มีคุณภาพและการนำเทคโนโลยีที่เหมาะสมมาใช้ในการผลิตและบริการของประเทศจะเป็นความท้าทายสำคัญในระยะต่อไป

ในขณะเดียวกัน โครงสร้างประชากรที่เข้าสู่สังคมสูงวัย อาจทำให้เกิดความต้องการแรงงานต่างชาติเพิ่มมากขึ้นเพื่อทดแทนจำนวนแรงงานไทยที่ลดลง ซึ่งปัจจัยด้านการเปิดเสรีในภูมิภาคและความก้าวหน้าของการพัฒนาระบบคมนาคมขนส่งในภูมิภาคจะทำให้การเคลื่อนย้ายแรงงานและการย้ายถิ่นมีความสะดวกมากขึ้น และเป็นปัจจัยสำคัญที่จะทำให้เกิดการเคลื่อนย้ายประชากร เข้าออกประเทศเพิ่มมากขึ้น โดยเฉพาะในกลุ่มประชากรที่มีศักยภาพซึ่งมีแนวโน้มในการเคลื่อนย้ายไปเรียนหรือทำงานในทั่วทุกมุมโลกสูงขึ้น ทั้งนี้ การย้ายถิ่นส่วนใหญ่มีวัตถุประสงค์เพื่อแสวงหาโอกาสทางเศรษฐกิจที่ดีขึ้น จึงอาจจะเป็นไปได้ที่ประเทศไทยจะยังคงเป็นประเทศผู้รับของประชากรจากประเทศเพื่อนบ้านขณะที่ประชากรไทยโดยเฉพาะแรงงานทักษะอาจมีแรงจูงใจในการย้ายถิ่นไปยังประเทศที่มีระดับการพัฒนาที่ดีกว่า อาจทำให้การแย่งชิงแรงงานมีความรุนแรงมากขึ้น ซึ่งจะยิ่งทำให้เกิดความเสี่ยงต่อการเจริญเติบโตทางเศรษฐกิจและการเปลี่ยนแปลงของบริบทสังคมไทยนอกจากนี้ ผลกระทบจากการเปลี่ยนแปลงสภาพภูมิอากาศคาดว่าจะมีความรุนแรงมากขึ้นทั้งในเชิงความผันผวน ความถี่ และขอบเขตที่กว้างขวางมากขึ้น ซึ่งจะสร้างความเสียหายต่อชีวิตและทรัพย์สิน ระบบโครงสร้างพื้นฐานที่จำเป็น ตลอดจนระบบผลิตทางการเกษตรที่สัมพันธ์ต่อเนื่องกับความมั่นคงด้านอาหารและน้ำ ขณะที่ระบบนิเวศต่างๆ มีแนวโน้มเสื่อมโทรมลง และมีความเป็นไปได้ค่อนข้างสูงในการสูญเสียความสามารถในการรองรับความต้องการของมนุษย์ได้อย่างมีประสิทธิภาพอย่างไรก็ดี ระดับความรุนแรงของผลกระทบอันเกิดจากการเปลี่ยนแปลงภูมิอากาศโลกและความเสื่อมโทรมของระบบนิเวศต่างๆ ดังกล่าวที่แต่ละประเทศจะต้องเผชิญจะมีความแตกต่างกัน ทำให้การเป็นสังคมสีเขียวการรักษาและบริหารจัดการทรัพยากรธรรมชาติและสิ่งแวดล้อมอย่างบูรณาการจะได้รับความสำคัญและความสนใจจากนานาประเทศรวมทั้งประเทศไทยเพิ่มมากขึ้น พลังงานทดแทนและพลังงานทางเลือกรวมถึงการสร้างสมดุลความมั่นคงด้านพลังงานและอาหารมีแนวโน้มที่จะมีความสำคัญเพิ่มมากขึ้นกฎระเบียบและข้อตกลงด้านสิ่งแวดล้อมจะมีความเข้มข้นและเข้มงวดขึ้น โดยกรอบการพัฒนาตามข้อตกลงระหว่างประเทศต่างๆ ที่สำคัญ เช่น เป้าหมายการพัฒนาที่ยั่งยืนและบันทึกความตกลงปารีส จะได้รับการนำไปปฏิบัติอย่างจริงจังมากยิ่งขึ้น

แนวโน้มเหล่านี้จะก่อให้เกิดความท้าทายต่อการพัฒนาประเทศในหลายมิติ ทั้งในส่วนของการทำงานและอาชีพ สาขาการผลิตและบริการใหม่ๆ ความมั่นคงของประเทศอันเกิดจากภัยคุกคามและความเสี่ยงด้านอื่นๆ ที่ซับซ้อนขึ้น อาชญากรรมไซเบอร์ รูปแบบการก่อสงครามที่ใช้เทคโนโลยีเป็นเครื่องมือ การเคลื่อนย้ายอย่างเสรีและรวดเร็วของผู้คน เงินทุน ข้อมูลข่าวสาร องค์ความรู้ เทคโนโลยีและสินค้าและบริการ การปรับตัวต่อการเปลี่ยนแปลงสภาพภูมิอากาศที่รวดเร็วและคาดการณ์ได้ยากการเกิดขึ้นของโรคระบาดและโรคอุบัติใหม่ที่จะส่งผลให้การเฝ้าระวังด้านการสาธารณสุขในประเทศมีความสำคัญมากขึ้น อาจนำไปสู่ปัญหาความเหลื่อมล้ำที่ทวีความรุนแรงมากขึ้นได้ หากไม่มีมาตรการที่มีประสิทธิภาพในการป้องกันและรองรับผลกระทบต่างๆ ที่คาดว่าจะเกิดขึ้น ซึ่งรวมถึงการเตรียมความพร้อมเพื่อรองรับการเปลี่ยนแปลง

ทางเทคโนโลยีและนวัตกรรมแบบพลิกผันที่จะเกิดขึ้นอย่างรวดเร็วโดยเฉพาะอย่างยิ่งหากการเข้าถึงเทคโนโลยีโครงสร้างพื้นฐาน และองค์ความรู้สมัยใหม่มีระดับความแตกต่างกันระหว่างกลุ่มประชากรต่างๆ โดยการเปลี่ยนแปลงทางเทคโนโลยีและนวัตกรรมดังกล่าวจะส่งผลกระทบต่อทั้งการจ้างงานและอาชีพที่จะมีรูปแบบและลักษณะงานที่เปลี่ยนไป มีความต้องการแรงงานที่มีสมรรถนะสูงเพิ่มมากขึ้น หลายอาชีพอาจหายไปจากตลาดงานในปัจจุบันและบางอาชีพจะถูกทดแทนด้วยระบบอัตโนมัติโดยเฉพาะอาชีพที่ต้องการทักษะระดับต่ำ ก่อให้เกิดความเสี่ยงต่อความมั่นคงและคุณภาพชีวิตของประชาชนที่ปรับตัวไม่ทันหรือขาดความรู้และทักษะที่ทันกับยุคสมัยที่เปลี่ยนแปลงไปกระแสโลกาภิวัตน์ที่จะทำให้เกิดการพัฒนาขยายความเป็นเมือง วิถีชีวิตที่เปลี่ยนไปอย่างรวดเร็ว รวมทั้งการเปลี่ยนแปลงทางสภาพภูมิอากาศที่อาจจะมีความแปรปรวนมากยิ่งขึ้น ซึ่งปัจจัยทั้งหมดดังกล่าวจะส่งผลให้ปัญหาความยากจนและความเหลื่อมล้ำของประเทศมีความซับซ้อนมากยิ่งขึ้น จากปัจจัยและแนวโน้มที่คาดว่าจะส่งผลต่อการขับเคลื่อนการพัฒนาประเทศในมิติต่างๆ ข้างต้น เห็นได้ว่าบริบทและสภาพแวดล้อมทั้งภายในและภายนอกประเทศมีแนวโน้มที่จะเปลี่ยนแปลงอย่างรวดเร็ว มีพลวัตสูงและมีความซับซ้อนหลากหลายมิติ ซึ่งจะส่งผลต่ออนาคตการพัฒนาประเทศอย่างมาก ดังนั้น การพัฒนาประเทศจึงจำเป็นต้องมียุทธศาสตร์การพัฒนาที่ครอบคลุมทุกมิติและทุกด้าน การพัฒนาที่เกี่ยวข้องมีความร่วมมือในลักษณะประชารัฐจากภาคส่วนต่างๆ ในรูปแบบของหุ้นส่วนการพัฒนาที่เป็นการดำเนินงานอย่างบูรณาการ เนื่องจากทุกมิติการพัฒนามีความเกี่ยวข้องซึ่งกันและกัน โดยประเทศไทยจำเป็นต้องมีทรัพยากรมนุษย์ที่มีคุณภาพ มีความรู้ สมรรถนะ และทักษะที่สอดคล้องกับการเปลี่ยนแปลงต่างๆ สามารถรู้เท่าทันและปรับตัวให้สามารถดำเนินชีวิตได้อย่างมีความสุข มีอาชีพที่มั่นคง สร้างรายได้ ท่ามกลางความเปลี่ยนแปลงกฎเกณฑ์และกติกาใหม่ๆ และมาตรฐานที่สูงขึ้น โดยเฉพาะในโลกที่มีการเปลี่ยนแปลงอย่างรวดเร็วซึ่งจำเป็นต้องมีการพัฒนาระบบและปัจจัยส่งเสริมต่าง ๆ ที่เกี่ยวข้องไปพร้อมกัน ทั้งในส่วนของระบบการเรียนการสอน และการพัฒนาทักษะฝีมือที่สอดคล้องกันกับการพัฒนาของคนในแต่ละช่วงวัย ระบบบริการสาธารณะ โครงสร้างพื้นฐาน รวมทั้งการให้ความสำคัญกับการส่งเสริมเทคโนโลยีและนวัตกรรม เพื่อให้ประเทศไทยสามารถยกระดับเป็นเจ้าของเทคโนโลยีและนวัตกรรมก้าวทันโลก จากการต่อยอดการพัฒนาบนพื้นฐานนโยบายไทยแลนด์ ๔.๐ ส่งผลให้เกิดการสร้างห่วงโซ่มูลค่าทางเศรษฐกิจในทั้งภาคอุตสาหกรรม ภาคเกษตร และภาคบริการ กระจายผลประโยชน์จากการพัฒนา ลดปัญหาความเหลื่อมล้ำ และนำไปสู่การเสริมสร้างคุณภาพชีวิตของประชาชนทุกภาคส่วน

นอกจากนี้ ประเทศไทยต้องให้ความสำคัญกับการสร้างสมดุลความมั่นคงด้านพลังงานและอาหาร การรักษาไว้ซึ่งความหลากหลายเชิงนิเวศ การส่งเสริมการดำเนินชีวิตและธุรกิจ การพัฒนาและขยายความเป็นเมืองที่เติบโตอย่างต่อเนื่องที่เป็นมิตรต่อสิ่งแวดล้อม พร้อมกับการมีข้อกำหนดของรูปแบบและกฎเกณฑ์ที่เกี่ยวข้องกับลักษณะการใช้พื้นที่ที่ชัดเจน ขณะที่การพัฒนาโครงสร้างพื้นฐานและระบบโลจิสติกส์ กฎหมายระบบภาษีต้องมีกลยุทธ์การพัฒนาที่สามารถอำนวยความสะดวกและส่งเสริมให้ประเทศ มีศักยภาพการแข่งขันที่สูงขึ้น และสามารถใช้จุดแข็งในเรื่องตำแหน่งที่ตั้งทางภูมิศาสตร์ของประเทศให้เกิดประโยชน์ต่อการพัฒนาประเทศมากขึ้น รวมทั้งให้ความสำคัญของการรวมกลุ่มความร่วมมือกับนานาชาติในระดับภูมิภาค

และระดับโลก เพื่อกระชับและสร้างสัมพันธ์ไมตรี เสริมสร้างความสัมพันธ์ทางการทูต ซึ่งจะก่อให้เกิดการสร้างพลังทางเศรษฐกิจและรักษาความมั่นคงของประเทศ โดยจำเป็นต้องสร้างความพร้อมในการที่จะยกระดับมาตรฐานและมีการปฏิบัติให้เป็นไปตามระเบียบกติกาสากลในด้านต่างๆ ขณะเดียวกันประเทศไทยจำเป็นต้องเร่งให้มีการปฏิรูประบบราชการและการเมืองเพื่อให้เกิดการบริหารราชการที่ดีและมีเสถียรภาพทางการเมือง มีการส่งเสริมคนในชาติให้ยึดมั่นสถาบันหลักเป็นศูนย์รวมจิตใจเพื่อให้เกิดความรักความสามัคคีและลดความขัดแย้งภายในประเทศ โดยที่นโยบายการพัฒนาต่างๆ จำเป็นต้องคำนึงถึงความสอดคล้องกับโครงสร้างและลักษณะพฤติกรรมของประชากรที่อาจจะมีความแตกต่างจากปัจจุบันมากขึ้น

ดังนั้น ภายใต้เงื่อนไขโครงสร้างประชากร โครงสร้างเศรษฐกิจ สภาพสังคม สภาพภูมิอากาศ สิ่งแวดล้อม และปัจจัยการพัฒนาต่างๆ ที่เกี่ยวข้อง ส่งผลให้ประเทศไทยจำเป็นต้องมีการวางแผนการพัฒนาที่รอบคอบ และครอบคลุม อย่างไรก็ตาม หลายประเด็นพัฒนาเป็นเรื่องที่ต้องใช้ระยะเวลาในการดำเนินงาน เพื่อให้เกิดการปรับตัวซึ่งจะต้องหยั่งรากลึกลงไปถึงการเปลี่ยนแปลงในเชิงโครงสร้างการขับเคลื่อนการพัฒนาให้ประเทศเจริญก้าวหน้าไปในอนาคตจึงจำเป็นต้องกำหนดวิสัยทัศน์ในระยะยาวที่ต้องบรรลุ พร้อมทั้งแนวยุทธศาสตร์หลักในด้านต่างๆ เพื่อเป็นกรอบในการขับเคลื่อนการพัฒนาอย่างบูรณาการบนพื้นฐานประชารัฐ เพื่อยกระดับจุดแข็งและจุดเด่นของประเทศและปรับปรุงแก้ไขจุดอ่อนและจุดด้อยต่างๆ อย่างเป็นระบบ โดยยุทธศาสตร์ชาติจะเป็นเป้าหมายใหญ่ในการขับเคลื่อนประเทศและถ่ายทอดไปสู่แผนในระดับอื่นๆ เพื่อนำไปสู่การปฏิบัติทั้งในระดับยุทธศาสตร์ ภารกิจและพื้นที่ ซึ่งรวมถึงพื้นที่พิเศษต่างๆ อาทิ เขตเศรษฐกิจพิเศษ ชายแดน เขตพัฒนาพิเศษภาคตะวันออกเพื่อให้เกิดการพัฒนาประเทศสามารถดำเนินการได้อย่างมั่นคง มั่งคั่ง และ ยั่งยืน

๓. วิสัยทัศน์ประเทศไทย

“ประเทศไทยมีความมั่นคง มั่งคั่ง ยั่งยืน เป็นประเทศพัฒนาแล้ว ด้วยการพัฒนาตามหลักปรัชญาของเศรษฐกิจพอเพียง” หรือเป็นคติพจน์ประจำชาติว่า “มั่นคง มั่งคั่ง ยั่งยืน” เพื่อสนองต่อผลประโยชน์แห่งชาติ อันได้แก่ การมีเอกราช อธิปไตย การดำรงอยู่อย่างมั่นคง และยั่งยืนของสถาบันหลักของชาติและประชาชนจากภัยคุกคามทุกรูปแบบ การอยู่ร่วมกันในชาติอย่างสันติสุขเป็นปึกแผ่น มีความมั่นคงทางสังคม ท่ามกลางพหุสังคมและการมีเกียรติและศักดิ์ศรีของความเป็นมนุษย์ ความเจริญเติบโตของชาติ ความเป็นธรรมและความอยู่ดีมีสุขของประชาชน ความยั่งยืนของฐานทรัพยากรธรรมชาติสิ่งแวดล้อม ความมั่นคงทางพลังงานและอาหาร ความสามารถในการรักษาผลประโยชน์ของชาติภายใต้การเปลี่ยนแปลงของสภาวะแวดล้อมระหว่างประเทศ และการอยู่ร่วมกันอย่างสันติประสานสอดคล้องกันด้านความมั่นคงในประชาคมอาเซียนและประชาคมโลกอย่างมีเกียรติและศักดิ์ศรี

ยุทธศาสตร์ชาติ : กรอบการพัฒนาระยะยาว

เพื่อให้บรรลุวิสัยทัศน์
“ประเทศไทยมีความมั่นคง มั่งคั่ง ยั่งยืน เป็นประเทศพัฒนาแล้ว
ด้วยการพัฒนาตามปรัชญาของเศรษฐกิจพอเพียง”
 นำไปสู่การพัฒนาให้คนไทยมีความสุข
 และตอบสนองต่อการบรรลุ
 ซึ่งผลประโยชน์แห่งชาติ ในการที่จะพัฒนาคุณภาพชีวิต
 สร้างรายได้ระดับสูงเป็นประเทศพัฒนาแล้ว และสร้าง
 ความสุขของคนไทย **สังคมมีความมั่นคง เสมอภาคและ**
เป็นธรรม ประเทศสามารถแข่งขันได้ในระบบเศรษฐกิจ



ความมั่นคง หมายถึงการมีความมั่นคงปลอดภัยจากภัยและการเปลี่ยนแปลงทั้งภายในประเทศและภายนอกประเทศในทุกระดับ ทั้งระดับประเทศ สังคม ชุมชน ครัวเรือน และปัจเจกบุคคล และมีความมั่นคงในทุกมิติ ทั้งมิติทางการทหาร เศรษฐกิจ สังคม สิ่งแวดล้อม และการเมือง เช่น ประเทศไทยมีความมั่นคงในเอกราชและอธิปไตย มีการปกครองระบอบประชาธิปไตยที่มีพระมหากษัตริย์ทรงเป็นประมุข สถาบันชาติ ศาสนา พระมหากษัตริย์มีความเข้มแข็งเป็นศูนย์กลางและเป็นที่ยึดเหนี่ยวจิตใจของประชาชน มีระบบการเมืองที่มั่นคงเป็นกลไกที่นำไปสู่การบริหารประเทศที่ต่อเนื่องและโปร่งใสตามหลักธรรมาภิบาล สังคมมีความปรองดองและความสามัคคี สามารถผนึกกำลังเพื่อพัฒนาประเทศ ชุมชนมีความเข้มแข็ง ครอบครัวมีความอบอุ่น ประชาชนมีความมั่นคงในชีวิต มีงานและรายได้ที่มั่นคงพอเพียงกับการดำรงชีวิต มีการออมสำหรับวัยเกษียณ ความมั่นคงของอาหาร พลังงานและน้ำ มีที่อยู่อาศัยและความปลอดภัยในชีวิตทรัพย์สิน

ความมั่งคั่ง หมายถึง ประเทศไทยมีการขยายตัวของเศรษฐกิจอย่างต่อเนื่องและมีความยั่งยืนจนเข้าสู่กลุ่มประเทศรายได้สูง ความเหลื่อมล้ำของการพัฒนาลดลง ประชากรมีความอยู่ดีมีสุขได้รับผลประโยชน์จากการพัฒนาอย่างเท่าเทียมกันมากขึ้น และมีการพัฒนาอย่างทั่วถึงทุกภาคส่วนมีคุณภาพชีวิตตามมาตรฐานขององค์การสหประชาชาติ ไม่มีประชาชนที่อยู่ในภาวะความยากจนเศรษฐกิจในประเทศไทยมีความเข้มแข็ง ขณะเดียวกันต้องมีความสามารถในการแข่งขันกับประเทศต่างๆทั้งในตลาดโลกและตลาดภายในประเทศ เพื่อให้สามารถสร้างรายได้ทั้งจากภายในและภายนอกประเทศตลอดจนมีการสร้างฐานเศรษฐกิจและสังคมแห่งอนาคตเพื่อให้สอดคล้องกับบริบทการพัฒนาที่เปลี่ยนแปลงไป และประเทศไทย มีบทบาทที่สำคัญในเวทีโลก และ

มีความสัมพันธ์ทางเศรษฐกิจและการค้าอย่างแน่นแฟ้นกับประเทศในภูมิภาคเอเชีย เป็นจุดสำคัญของการเชื่อมโยงในภูมิภาค ทั้งการคมนาคมขนส่ง การผลิต การค้า การลงทุน และการทำธุรกิจ เพื่อให้เป็นพลังในการพัฒนา นอกจากนี้ยังมีความสมบูรณ์ในทุนที่จะสามารถสร้างการพัฒนาต่อเนื่องไป ได้แก่ ทุนมนุษย์ ทุนทางปัญญาทุนทางการเงิน ทุนที่เป็นเครื่องมือเครื่องจักร ทุนทางสังคม และทุนทรัพยากรธรรมชาติและสิ่งแวดล้อม

ความยั่งยืน หมายถึง การพัฒนาที่สามารถสร้างความเจริญ รายได้ และคุณภาพชีวิตของประชาชนให้เพิ่มขึ้นอย่างต่อเนื่อง ซึ่งเป็นการเจริญเติบโตของเศรษฐกิจที่อยู่บนหลักการใช้ การรักษาและการฟื้นฟูฐานทรัพยากรธรรมชาติอย่างยั่งยืน ไม่ใช่ทรัพยากรธรรมชาติจนเกินพอดี ไม่สร้างมลภาวะต่อสิ่งแวดล้อมจนเกินความสามารถในการรองรับและเยียวยาของระบบนิเวศ การผลิตและการบริโภคเป็นมิตรกับสิ่งแวดล้อม และสอดคล้องกับเป้าหมายการพัฒนาที่ยั่งยืน ทรัพยากรธรรมชาติมีความอุดมสมบูรณ์มากขึ้น และสิ่งแวดล้อมมีคุณภาพดีขึ้น คนมีความรับผิดชอบต่อสังคม มีความเอื้ออาทร เสียสละเพื่อผลประโยชน์ส่วนรวม รัฐบาลมีนโยบายที่มุ่งประโยชน์ส่วนรวมอย่างยั่งยืนและให้ความสำคัญกับการมีส่วนร่วมของประชาชน และทุกภาคส่วนในสังคมยึดถือและปฏิบัติตามหลักปรัชญาของเศรษฐกิจพอเพียงเพื่อการพัฒนาอย่างสมดุล มีเสถียรภาพ และยั่งยืน โดยมีเป้าหมายการพัฒนาประเทศ คือ **“ประเทศชาติมั่นคง ประชาชนมีความสุข เศรษฐกิจพัฒนาอย่างต่อเนื่อง สังคมเป็นธรรม ฐานทรัพยากรธรรมชาติยั่งยืน”** โดยยกระดับศักยภาพของประเทศในหลากหลายมิติ พัฒนาคนในทุกมิติและในทุกช่วงวัยให้เป็นคนดี เก่ง และมีคุณภาพ สร้างโอกาสและความเสมอภาคทางสังคม สร้างการเติบโตบนคุณภาพชีวิตที่เป็นมิตรกับสิ่งแวดล้อมและมีภาครัฐของประชาชนเพื่อประชาชนและประโยชน์ส่วนรวม โดยการประเมินผลการพัฒนาตามยุทธศาสตร์ชาติ ประกอบด้วย

- ๑) ความอยู่ดีมีสุขของคนไทยและสังคมไทย
- ๒) ขีดความสามารถในการแข่งขัน การพัฒนาเศรษฐกิจ และการกระจายรายได้
- ๓) การพัฒนาทรัพยากรมนุษย์ของประเทศ
- ๔) ความเท่าเทียมและความเสมอภาคของสังคม
- ๕) ความหลากหลายทางชีวภาพ คุณภาพสิ่งแวดล้อม และความยั่งยืนของทรัพยากรธรรมชาติ
- ๖) ประสิทธิภาพการบริหารจัดการและการเข้าถึงการให้บริการของภาครัฐ

๔. ประเด็นยุทธศาสตร์ชาติ

๔.๑ ยุทธศาสตร์ชาติด้านความมั่นคง

- (๑) การรักษาความสงบภายในประเทศ
- (๒) การป้องกันและแก้ไขปัญหาที่มีผลกระทบต่อความมั่นคง
- (๓) การพัฒนาศักยภาพของประเทศให้พร้อมเผชิญภัยคุกคามที่กระทบต่อความมั่นคงของชาติ
- (๔) การบูรณาการความร่วมมือด้านความมั่นคงกับอาเซียนและนานาชาติรวมถึงองค์กรภาครัฐและที่มีใช้ภาครัฐ
- (๕) การพัฒนากลไกการบริหารจัดการความมั่นคงแบบองค์รวม

๔.๒ ยุทธศาสตร์ชาติด้านการสร้างความสามารถในการแข่งขัน

- (๑) การเกษตรสร้างมูลค่า
- (๒) อุตสาหกรรมและบริการแห่งอนาคต
- (๓) สร้างความหลากหลายด้านการท่องเที่ยว
- (๔) โครงสร้างพื้นฐาน เชื่อมไทย เชื่อมโลก
- (๕) พัฒนาเศรษฐกิจบนพื้นฐานผู้ประกอบการยุคใหม่

๔.๓ ยุทธศาสตร์ชาติด้านการพัฒนาและเสริมสร้างศักยภาพทรัพยากรมนุษย์

- (๑) การปรับเปลี่ยนค่านิยมและวัฒนธรรม
- (๒) การพัฒนาศักยภาพคนตลอดช่วงชีวิต
- (๓) ปฏิรูปกระบวนการเรียนรู้ที่ตอบสนองต่อการเปลี่ยนแปลงในศตวรรษที่ ๒๑
- (๔) การตระหนักถึงพหุปัญญาของมนุษย์ที่หลากหลาย
- (๕) การเสริมสร้างให้คนไทยมีสุขภาวะที่ดี
- (๖) การสร้างสภาพแวดล้อมที่เอื้อต่อการพัฒนา และเสริมสร้างศักยภาพทรัพยากรมนุษย์
- (๗) การเสริมสร้างศักยภาพการกีฬาในการสร้างคุณค่าทางสังคมและพัฒนาประเทศ

๔.๔ ยุทธศาสตร์ชาติด้านการสร้างโอกาสและความเสมอภาคทางสังคม

- (๑) การลดความเหลื่อมล้ำ สร้างความเป็นธรรมในทุกมิติ
- (๒) การกระจายศูนย์กลางความเจริญทางเศรษฐกิจ สังคม และเทคโนโลยี
- (๓) การเสริมสร้างพลังทางสังคม
- (๔) การเพิ่มขีดความสามารถของชุมชนท้องถิ่นในการพัฒนาการพึ่งตนเองและการจัดการตนเอง

๔.๕ ยุทธศาสตร์ชาติด้านการสร้างการเติบโตบนคุณภาพชีวิตที่เป็นมิตรกับสิ่งแวดล้อม

- (๑) สร้างการเติบโตอย่างยั่งยืนบนสังคมเศรษฐกิจสีเขียว
- (๒) สร้างการเติบโตอย่างยั่งยืนบนสังคมเศรษฐกิจภาคทะเล
- (๓) สร้างการเติบโตอย่างยั่งยืนบนสังคมที่เป็นมิตรต่อสภาพภูมิอากาศ
- (๔) พัฒนาพื้นที่เมือง ชนบท เกษตรกรรมและอุตสาหกรรมเชิงนิเวศ มุ่งเน้นความเป็นเมืองที่เติบโตอย่าง
ต่อเนื่อง
- (๕) พัฒนาความมั่นคงน้ำ พลังงาน และเกษตรที่เป็นมิตรต่อสิ่งแวดล้อม
- (๖) ยกระดับกระบวนการทัศน์เพื่อกำหนดอนาคตประเทศ

๔.๖ ยุทธศาสตร์ชาติด้านการปรับสมดุลและพัฒนาระบบการบริหารจัดการภาครัฐ

- (๑) ภาครัฐที่ยึดประชาชนเป็นศูนย์กลาง ตอบสนองความต้องการ และให้บริการอย่างสะดวกรวดเร็ว โปร่งใส
- (๒) ภาครัฐบริหารงานแบบบูรณาการโดยมียุทธศาสตร์ชาติเป็นเป้าหมายและเชื่อมโยงการพัฒนาในทุกระดับ
ทุกประเด็น ทุกภารกิจและทุกพื้นที่

- (๓) ภาครัฐมีขนาดเล็กกระทัดรัด เหมาะสมกับภารกิจ ส่งเสริมให้ประชาชนและทุกภาคส่วนมีส่วนร่วมในการพัฒนาประเทศ
- (๔) ภาครัฐมีความทันสมัย
- (๕) บุคลากรภาครัฐเป็นคนดีและเก่ง ยึดหลักคุณธรรมจริยธรรม มีจิตสำนึก มีความสามารถสูง มุ่งมั่นและมีฝีมืออาชีพ
- (๖) ภาครัฐมีความโปร่งใส ปลอดการทุจริตและประพฤติมิชอบ
- (๗) กฎหมายมีความสอดคล้องเหมาะสมกับบริบทต่างๆ และมีเท่าที่จำเป็น
- (๘) กระบวนการยุติธรรมเคารพสิทธิมนุษยชนและปฏิบัติต่อประชาชนโดยเสมอภาค

1.2 แผนพัฒนาเศรษฐกิจและสังคมแห่งชาติ ฉบับที่ 12

เนื่องด้วยในการจัดทำแผนพัฒนาสามปีขององค์การปกครองส่วนท้องถิ่นนั้น จะต้องสอดคล้องกับแผนยุทธศาสตร์พัฒนาขององค์กรปกครองส่วนท้องถิ่น โดยแผนยุทธศาสตร์การพัฒนาจะต้องสอดคล้องกับแผนพัฒนาเศรษฐกิจและสังคมแห่งชาติ แต่ทั้งนี้แผนพัฒนาเศรษฐกิจและสังคมแห่งชาติ ฉบับที่ 11 (พ.ศ. 2555-2559) ได้สิ้นสุดลงและการจัดทำแผนพัฒนาเศรษฐกิจและสังคมแห่งชาติ ฉบับที่ 12 อยู่ระหว่างการดำเนินการและยังไม่ประกาศใช้ แต่ได้กำหนดทิศทางของแผนพัฒนาเศรษฐกิจและสังคมแห่งชาติ ฉบับที่ 12 เอาไว้แล้ว ดังนั้น เพื่อให้การจัดทำแผนพัฒนาท้องถิ่น (พ.ศ. 2566 - 2570) ขององค์การบริหารส่วนตำบลหนองชัยศรี มีความสอดคล้องกับทิศทางแผนพัฒนาเศรษฐกิจและสังคมแห่งชาติ ฉบับที่ 12 องค์การบริหารส่วนตำบลหนองชัยศรี จึงได้นำทิศทางของแผนพัฒนาเศรษฐกิจและสังคมแห่งชาติดังกล่าวมาประกอบในการจัดทำแผนพัฒนาท้องถิ่นให้เหมาะสมกับสภาพการณ์ขององค์การบริหารส่วนตำบลหนองชัยศรี ซึ่งทิศทางของแผนพัฒนาเศรษฐกิจและสังคมแห่งชาติ ฉบับที่ 12 มีรายละเอียดดังนี้

1. กรอบแนวคิดและหลักการ

ในช่วงของแผนพัฒนาเศรษฐกิจและสังคมแห่งชาติฉบับที่ 12 (พ.ศ. 2560 – 2564) ประเทศไทยจะยังคงประสบภาวะแวดล้อมและบริบทของการเปลี่ยนแปลงต่างๆ ที่อาจก่อให้เกิดความเสี่ยงทั้งจากภายในและภายนอกประเทศ อาทิ กระแสการเปิดเศรษฐกิจเสรี ความท้าทายของเทคโนโลยีใหม่ๆ การเข้าสู่สังคมผู้สูงอายุ การเกิดภัยธรรมชาติที่รุนแรงประกอบกับ สภาพการณ์ด้านต่างๆ ทั้งเศรษฐกิจสังคม ทรัพยากรธรรมชาติและสิ่งแวดล้อมของประเทศในปัจจุบันที่ยังคงประสบปัญหาในหลายด้าน เช่น ปัญหาผลิตภาพการผลิต ความสามารถในการแข่งขัน คุณภาพการศึกษา ความเหลื่อมล้ำทางสังคม เป็นต้น ทำให้การพัฒนาในช่วงแผนพัฒนาฯ ฉบับที่ ๑๒ จึงจำเป็นต้องยึดกรอบแนวคิดและหลักการในการวางแผนที่สำคัญ ดังนี้

- (1) การรื้อฟื้นและประยุกต์ใช้หลักปรัชญาของเศรษฐกิจพอเพียง
- (2) คนเป็นศูนย์กลางของการพัฒนาอย่างมีส่วนร่วม
- (3) การสนับสนุนและส่งเสริมแนวคิดการปฏิรูปประเทศ
- (4) การพัฒนาสู่ความมั่นคง มั่งคั่ง ยั่งยืน สังคมอยู่ร่วมกันอย่างมีความสุข

๒. สถานะของประเทศ

2.1 ด้านเศรษฐกิจ

(1) 3 ปีแรกของแผนพัฒนาฯ ฉบับที่ 11 เริ่มแสดงให้เห็นถึงข้อจำกัดในการขยายตัวทางเศรษฐกิจ แม้ว่าเศรษฐกิจของไทยในระยะที่ผ่านมา (ยกเว้นช่วงวิกฤตการณ์ทางเศรษฐกิจ ปี 2540-2541) จะขยายตัวได้ดีเฉลี่ยประมาณร้อยละ 5 ต่อปี จนทำให้รายได้ประชาชาติต่อหัว (GNP Per Capita) ในปี 2557 มาอยู่ที่ประมาณ 196,240 บาท หรือประมาณ 6,041 ดอลลาร์ สหรัฐ. ต่อคนต่อปี ซึ่งทำให้ประเทศไทยได้ขยับฐานะขึ้นมาเป็นประเทศรายได้ปานกลางชั้นสูง (Upper Middle Income Country) แต่ในระยะ 8 ปีที่ผ่านมาการขยายตัวทางเศรษฐกิจชะลอตัวลงและมีความผันผวน โดยขยายตัวเฉลี่ยเพียงร้อยละ 3.2 ชะลอจากร้อยละ 5.7 ในช่วงแผนพัฒนาฯ ฉบับที่ 9 ซึ่งต่ำกว่าศักยภาพของระบบเศรษฐกิจและต่ำกว่าระดับที่จะทำให้ประเทศไทยหลุดจากกับดักประเทศรายได้ปานกลางในระยะเวลาดังกล่าว โดยสาเหตุที่สำคัญประการหนึ่งมาจากการชะลอตัวของการลงทุนโดยรวมอย่างต่อเนื่อง ดังจะเห็นได้จาก สัดส่วนการลงทุนรวมต่อผลิตภัณฑ์มวลรวมในประเทศ (Gross Domestic Product : GDP) ลดลงจากร้อยละ 41.3 ในช่วงปี 2534-2539 เป็นร้อยละ 25.5 ในช่วงปี 2543 - 2557 นอกจากนี้ เมื่อเทียบกับประเทศอื่นๆ ในภูมิภาค จะพบว่าอัตราการขยายตัวของการลงทุนของไทยโดยเฉลี่ยในช่วงปี 2543-2557 อยู่ที่ประมาณร้อยละ 4.9 ต่ำกว่าสิงคโปร์ และมาเลเซียซึ่งมีระดับการพัฒนาที่สูงกว่าไทย

(2) การปรับโครงสร้างการผลิตสู่ประเทศรายได้ปานกลางชั้นสูง แต่ความสามารถในการแข่งขันเริ่มลดลง โครงสร้างการผลิตของไทยได้เปลี่ยนผ่านจากภาคเกษตรไปสู่ภาคอุตสาหกรรมและบริการมากขึ้น (สัดส่วนของภาคเกษตร อุตสาหกรรม และบริการในปี 2553 ที่ระดับร้อยละ 9.9 25.4 และ 64.7 เป็นร้อยละ 7.2 28.5 และ 64.3 ในปี 2557 ตามลำดับ) โดยภาคอุตสาหกรรมได้มีการสั่งสมองค์ความรู้และเทคโนโลยีอย่างต่อเนื่อง ทำให้มีการพัฒนาจากอุตสาหกรรมขั้นปฐมภายใต้การบริหารจัดการของเงินทุนต่างชาติมาเป็นอุตสาหกรรมพื้นฐาน (Supporting Industry) และอุตสาหกรรมที่มีเทคโนโลยีสูงขึ้นภายใต้เครือข่ายของบริษัทแม่ในต่างชาติและของนักลงทุนไทยที่มีสัดส่วนสูงขึ้น จนประเทศไทยกลายเป็นประเทศรายได้ปานกลางชั้นสูง ขณะเดียวกันก็มีการเคลื่อนย้ายแรงงานจากภาคเกษตรไปยังภาคอุตสาหกรรมและบริการที่มีประสิทธิภาพการผลิตสูงกว่า ทำให้ผลิตภาพแรงงานในระยะที่ผ่านมายังเพิ่มในระดับที่น่าพอใจแต่การชะลอตัวของกำลังแรงงานและการเพิ่มผลิตภาพการผลิตของกำลังแรงงานเป็นไปอย่างล่าช้า ประกอบกับผลิตภาพการผลิตของปัจจัยการผลิตรวม (Total Factor Productivity : TFP) ที่ลดลงทำให้ความสามารถในการแข่งขันระหว่างประเทศในระยะหลังลดลงซึ่งสะท้อนมาที่ปริมาณการส่งออกรวมขยายตัวช้าลงจากร้อยละ 9.7 ต่อปีในช่วงแผนพัฒนาฯ ฉบับที่ 9 (พ.ศ. 2545-2549) เป็นเฉลี่ยร้อยละ 1.1 ในช่วง 3 ปี ของแผนพัฒนาฯ ฉบับที่ 11 (พ.ศ. 2555-2557)

(3) ผลิตภาพการผลิตของปัจจัยการผลิตรวม (TFP) ยังคงอยู่ในระดับต่ำทำให้ขาดพลังในการขับเคลื่อนการขยายตัวทางเศรษฐกิจให้หลุดพ้นจากการเป็นประเทศรายได้ปานกลาง ซึ่งต้องอาศัยการผลิตที่มีเทคโนโลยีและนวัตกรรมการผลิตที่เป็นของตนเองมากขึ้น แม้ว่าการขยายตัวของผลิตภาพการผลิตรวมในช่วง

ก่อนแผนพัฒนาฯ ฉบับที่ 10 จะอยู่ในระดับที่น่าพอใจก็ตาม แต่มีแนวโน้มลดลงในระยะ 8 ปี ที่ผ่านมาและยังมีความล่าช้าเมื่อเทียบกับประเทศที่เริ่มพัฒนาประเทศในช่วงเวลาเดียวกันและสามารถยกระดับการพัฒนาประเทศเข้าสู่การเป็นประเทศรายได้สูงในช่วงก่อนหน้า ทั้งนี้การขยายตัวของผลิภาพการผลิตรวม ลดลงจากร้อยละ 3.32 ในช่วงแผนพัฒนาฯ ฉบับที่ 9 เป็นร้อยละ 2.05 ในช่วงครึ่งแรกของแผนพัฒนาฯ ฉบับที่ 11 ทำให้ประเทศไทยจำเป็นต้องให้ความสำคัญกับการพัฒนาเทคโนโลยีและนวัตกรรมการผลิตเพิ่มการลงทุนเพื่อเพิ่มประสิทธิภาพของระบบเศรษฐกิจ และเพิ่มแรงขับเคลื่อนจากผลิภาพการผลิตของปัจจัยแรงงาน

(4) การลดลงของความแข็งแกร่งด้านเสถียรภาพทางเศรษฐกิจจะเป็นอุปสรรคต่อการแก้ไขปัญหาเชิงโครงสร้าง การรองรับเงื่อนไขในระบบเศรษฐกิจโลก และการดำเนินนโยบายและการบริหารจัดการเศรษฐกิจในอนาคต แม้ว่าเศรษฐกิจไทยจะประสบปัญหาเสถียรภาพทางเศรษฐกิจรุนแรงถึงสองครั้งในปี 2524 และ 2540 แต่การให้ความสำคัญกับการรักษาวินัยทางการเงินและการคลังทำให้เสถียรภาพของเศรษฐกิจไทยอยู่ในเกณฑ์ที่แข็งแกร่ง โดยเฉพาะเมื่อเทียบกับประเทศที่มีระดับการพัฒนาในระดับใกล้เคียงกันอย่างไรก็ตามเสถียรภาพทางเศรษฐกิจซึ่งเป็นจุดแข็งของเศรษฐกิจไทยและเอื้ออำนวยต่อการขยายตัวทางเศรษฐกิจอย่างต่อเนื่องเริ่มมีสัญญาณที่จะเป็นข้อจำกัดต่อการขยายตัวทางเศรษฐกิจในระยะยาวมากขึ้น โดยเฉพาะหนี้สาธารณะซึ่งเพิ่มขึ้นจากเฉลี่ยร้อยละ 37.9 ในช่วงแผนพัฒนาฯ ฉบับที่ 10 เป็นร้อยละ 42.2 ในช่วง 3 ปีแรกของแผนพัฒนาฯ ฉบับที่ 11 ซึ่งให้เห็นว่าแม้จะอยู่ภายใต้กรอบวินัยทางการคลังแต่มีแนวโน้มเพิ่มขึ้นจากผลของการดำเนินมาตรการกระตุ้นเศรษฐกิจระยะสั้นในระยะที่ผ่านมาและจะเป็นข้อจำกัดต่อการใช้จ่ายมาตรการทางการคลังในการกระตุ้นเศรษฐกิจและการพัฒนาศักยภาพการขยายตัวทางเศรษฐกิจในระยะต่อไป

(5) อันดับความสามารถในการแข่งขันโดยรวมยังปรับตัวดีขึ้นไม่มากนัก เนื่องจากต่างประเทศมีพลังการแข่งขันเคลื่อนมากกว่าไทย และประเทศไทยอยู่ในสถานการณ์การแข่งขันที่อยู่ตรงกลางระหว่างประเทศที่มีความได้เปรียบด้านต้นทุนแรงงานและการผลิต และประเทศที่มีความก้าวหน้าและความสามารถในการแข่งขันทางนวัตกรรมและความคิดสร้างสรรค์ โดยในปี พ.ศ. 2557 WEF (World Economic Forum) ได้จัดอันดับความสามารถในการแข่งขันของประเทศไทยเป็นอันดับที่ 31 จาก 144 ประเทศ และในปี พ.ศ. 2557 IMD (International Institute for Management Development) ได้จัดอันดับไว้ที่ 30 จาก 61 ประเทศชั้นนำ ในขณะที่ผลการวิจัยประเทศที่มีความสะดวกในการเข้าไปประกอบธุรกิจประจำปี 2558 หรือ Ease of Doing Business 2015 ซึ่งดำเนินการโดยธนาคารโลกนั้นประเทศไทยได้รับการจัดให้อยู่ในอันดับที่ 26 จาก 189 ประเทศทั่วโลก

(6) สถานการณ์การพัฒนาวิทยาศาสตร์ เทคโนโลยี วิจัยและนวัตกรรมของประเทศได้รับการยกระดับดีขึ้นจากการผนึกกำลังของหน่วยงานด้านวิทยาศาสตร์ เทคโนโลยี วิจัย และนวัตกรรมและเชื่อมโยงให้เกิดความมั่นใจของภาคธุรกิจเอกชน แต่ยังคงอยู่ในระดับต่ำเมื่อเปรียบเทียบกับกลุ่มประเทศที่มีรายได้สูง โดยในปี 2557 อันดับความพร้อมด้านโครงสร้างพื้นฐานทางวิทยาศาสตร์อยู่ที่ 47 และด้านเทคโนโลยีที่ 44 จาก 61 ประเทศที่จัดอันดับโดย IMD ลดลงเมื่อเทียบกับอันดับที่ 37 และ 43 ตามลำดับ ในปี 2551 และตลอดช่วงระยะเวลา 14 ปีที่ผ่านมา (2543-2556) ค่าเฉลี่ยการลงทุนด้านการวิจัยและพัฒนาต่อ GDP ยังคงอยู่ในระดับร้อยละ 0.17 ต่อ GDP โดยในปี 2556 (ข้อมูลล่าสุด) ประเทศไทยมีการลงทุนด้านการวิจัย และพัฒนาเพิ่มขึ้นเป็น

ร้อยละ 0.48 ต่อ GDP โดยเป็นการลงทุนวิจัยและพัฒนาจากภาครัฐประมาณร้อยละ 53 และจากภาคเอกชนประมาณร้อยละ 47 ขณะที่ประเทศที่พัฒนาแล้ว เช่น เกาหลีใต้ ญี่ปุ่น สหรัฐอเมริกา ออสเตรเลีย มีค่าใช้จ่ายเพื่อการวิจัยและพัฒนาอยู่ที่ร้อยละ 4.03, 3.35, 2.79, และ 2.27 ต่อ GDP ในปี 2555 ตามลำดับ ขณะเดียวกันบุคลากรด้านการวิจัยและพัฒนาของประเทศยังมีจำนวนไม่เพียงพอต่อการส่งเสริมการพัฒนาวิทยาศาสตร์ เทคโนโลยี วิจัย และนวัตกรรมในระดับก้าวหน้า โดยในปี 2556 บุคลากร ด้านการวิจัยและพัฒนา มีจำนวน 11 คนต่อประชากร 10,000 คน ซึ่งเมื่อเปรียบเทียบกับประเทศพัฒนาแล้ว ส่วนใหญ่ จะอยู่ที่ระดับ 20 - 30 คนต่อประชากร 10,000 คน

2.1.7 สถานการณ์ด้านโครงสร้างพื้นฐานยังคงมีปัญหาในหลายๆ ด้าน ประกอบด้วยรูปแบบการขนส่งยังไม่สามารถปรับเปลี่ยนจากทางถนนเป็นทางน้ำและทางรางได้ตามเป้าหมายและยังขาดการพัฒนาคุณภาพการให้บริการ การบริหารจัดการกิจการประปายังขาดเอกภาพ การให้บริการน้ำประปายังกระจุกในเขตนครหลวงและเขตเมืองหลักในภูมิภาค และมีแหล่งน้ำดิบไม่เพียงพอการให้บริการ ICT ยังไม่ทั่วถึงกระจุกตัวอยู่ในเมืองและมีราคาค่อนข้างสูง ประสิทธิภาพการใช้พลังงานของประเทศมีแนวโน้มลดลงเล็กน้อยและยังคงเผชิญกับความเสียด้านความมั่นคงทั้งในระยะสั้นและระยะยาว นอกจากนี้ การส่งเสริมการวิจัยและพัฒนาเทคโนโลยีและการพัฒนานวัตกรรมด้านพลังงานและ ICT อยู่ในระดับต่ำและมีข้อจำกัดยังไม่สามารถพัฒนาต่อยอดในเชิงพาณิชย์ได้อย่างเป็นรูปธรรมนอกจากนี้ ด้านบุคลากรและการบริหารจัดการ รวมทั้งกฎหมายที่เกี่ยวข้องกับการบริหารจัดการด้านโครงสร้างพื้นฐานยังขาดประสิทธิภาพ โดยเฉพาะการคุ้มครองทรัพย์สินทางปัญญา การทำธุรกรรมอิเล็กทรอนิกส์ การรักษาความปลอดภัย และข้อจำกัดต่อการทำธุรกิจใหม่และการประกอบกิจการในต่างประเทศ ตลอดจนบุคลากรด้านโลจิสติกส์ยังขาดความรู้และทักษะเฉพาะด้านที่ตรงต่อความต้องการของอุตสาหกรรม เช่น ความรู้ด้านภาษา ความรู้ด้านเทคโนโลยี และความรู้ในการดำเนินธุรกิจต่างประเทศ เป็นต้น

2.2 ด้านสังคม

2.2.1 โครงสร้างประชากรเปลี่ยนแปลงเข้าสู่การเป็นสังคมสูงวัย แต่ยังคงมีปัญหาทั้งในเชิงปริมาณ และคุณภาพของประชากรในทุกช่วงวัย เนื่องจากปัจจัยหลักๆ ได้แก่

(1) ประชากรวัยเด็กของไทยมีจำนวนลดลงอย่างรวดเร็ว มีพัฒนาการไม่สมวัยและการตั้งครรรภ์ในกลุ่มวัยรุ่นที่มีแนวโน้มเพิ่มขึ้น อัตราการเจริญพันธุ์รวมลดลงจาก 6.3 คน ในช่วงปี 2507-2508 เป็น 1.62 คน ในช่วงปี 2548-2558 และคาดว่าในปี 2583 จะลดลงเหลือเพียง 1.3 คน

(2) กำลังแรงงานมีแนวโน้มลดลงและแรงงานกว่าร้อยละ 30 เป็นประชากรกลุ่มเจนเอเรชั่น Y (Gen Y)* ขณะที่ผลิตภาพแรงงานยังเพิ่มขึ้นช้า ซึ่งจะเป็นข้อจำกัดต่อการพัฒนาในระยะต่อไป กำลังแรงงานของไทยมีจำนวน 38.9 ล้านคนในช่วงปี 2555-2557 และเริ่มลดลงร้อยละ 0.1 ในปี 2556 และร้อยละ 0.2 ในปี 2557 ขณะที่ผลิตภาพแรงงานเฉลี่ยเพิ่มขึ้นร้อยละ 2.2 ต่อปีในช่วง 10 ปี ที่ผ่านมา (ปี 2548-2557) แต่ยังคงต่ำกว่าประเทศเพื่อนบ้าน เช่น มาเลเซีย 1 เท่าตัว และสิงคโปร์ 5 เท่าตัว และกำลังแรงงานกว่าร้อยละ 65.1 มีการศึกษาในระดับมัธยมต้นและต่ำกว่า นอกจากนี้ กำลังแรงงานกลุ่มเจนเอเรชั่นวาย ซึ่งมีจำนวนร้อยละ ๒๗ ของ

ประชากรในปี 2553 มีลักษณะความเป็นปัจเจกสูง ไม่ให้ความสำคัญกับการมีครอบครัว ส่งผลต่อรูปแบบการประกอบอาชีพและอัตราการเจริญพันธุ์รวมของประเทศในอนาคต

(3) กลุ่มผู้สูงอายุวัยกลางและวัยปลายมีแนวโน้มเพิ่มสูงขึ้น สะท้อนถึงภาระค่าใช้จ่ายด้านสุขภาพที่เพิ่มมากขึ้น ขณะที่ผู้สูงอายุจำนวนมากยังมีรายได้ไม่เพียงพอในการยังชีพ ผู้สูงอายุมีแนวโน้มเพิ่มขึ้นจาก 10.3 ล้านคน (ร้อยละ 16.2) ในปี 2558 เป็น 20.5 ล้านคน (ร้อยละ 32.1) ในปี 2583 การเพิ่มขึ้นของผู้สูงอายุวัยกลางและวัยปลายจะส่งผลต่อภาระค่าใช้จ่ายในการดูแลที่เพิ่มสูงขึ้น แม้ผู้สูงอายุมีส่วนร่วมในกำลังแรงงานเพิ่มขึ้น แต่มีรายได้ไม่เพียงพอกับค่าใช้จ่าย เนื่องจากมีการออมน้อย และแหล่งรายได้หลักร้อยละ 78.5 ของรายได้ทั้งหมดมาจากการเกื้อหนุนของบุตร

2.2.2 ครัวเรือนไทยโดยเฉลี่ยมีขนาดลดลงและรูปแบบของครอบครัวเปลี่ยนแปลงมีหลากหลายรูปแบบมากขึ้น อัตราการเจริญพันธุ์ที่ลดลงส่งผลให้ขนาดครัวเรือนโดยเฉลี่ยลดลงจาก 3.6 คน ในปี 2543 เหลือ 3 คน ในปี 2556 โดยครัวเรือนเดี่ยว ครัวเรือน 1 รุ่น และครัวเรือนแห่วงกลางมีการขยายตัวมากที่สุดในช่วงปี 2543-2556 ส่งผลให้ความสัมพันธ์ทางสังคมและครอบครัวเปลี่ยนแปลงไปทำให้ครอบครัวเสี่ยงต่อการล่มสลาย

2.2.3 คนไทยยังมีปัญหาเชิงคุณภาพทั้งด้านสุขภาพ การเรียนรู้ และคุณธรรมจริยธรรม โดยคนไทยมีอายุคาดเฉลี่ยสูงขึ้น อายุคาดเฉลี่ยเมื่อแรกเกิดของคนไทย ปี 2557 เพศชาย 71.3 ปี เพศหญิง 78.2 ปี แต่เสียชีวิตก่อนวัยอันควรจากโรคและการบาดเจ็บ เนื่องจากโรคไม่ติดต่อและอุบัติเหตุ อย่างไรก็ตาม คนไทยได้รับโอกาสทางการศึกษาสูงขึ้น จำนวนปีการศึกษาเฉลี่ยของประชากรวัยแรงงานอายุ 15.59 ปี เพิ่มขึ้นอย่างต่อเนื่อง โดยช่วงปี 2551-2556 มีการศึกษาเฉลี่ย 8.9 ปี ขณะที่คุณภาพการศึกษาอยู่ในระดับต่ำ สะท้อนได้จากคะแนนผลสัมฤทธิ์ทางการเรียนของนักเรียนชั้นพื้นฐาน (O-NET) ในปี 2556 มีค่าเฉลี่ยต่ำกว่าร้อยละ 50 นอกจากนี้ คนไทยส่วนใหญ่มีปัญหาด้านคุณธรรมจริยธรรม โดยผลการวิจัยและการสำรวจต่างๆ พบว่าปัญหาสำคัญที่สุด คือ ความซื่อสัตย์สุจริต และการทุจริตคอร์รัปชัน โดยเห็นว่าต้องส่งเสริมคุณธรรมจริยธรรมในสังคมไทยเร่งด่วน

2.2.4 สถานการณ์ความยากจนมีแนวโน้มลดลง แต่ยังคงมีความเหลื่อมล้ำของการกระจายรายได้ สัดส่วนคนจนลดลงอย่างต่อเนื่องจากร้อยละ ๔๒ ในปี 2543 เหลือร้อยละ 10.9 ในปี 2556 แต่ความยากจนยังกระจุกตัวหนาแน่นในภาคตะวันออกเฉียงเหนือและภาคเหนือ ขณะที่ความเหลื่อมล้ำด้านรายได้มีแนวโน้มดีขึ้นเล็กน้อย ค่าสัมประสิทธิ์ความไม่เสมอภาค (Gini Coefficient) ด้านรายได้ลดลงจาก 0.484 ในปี 2554 เหลือ 0.465 ในปี 2556 อย่างไรก็ตามความแตกต่างของรายได้ระหว่างกลุ่มคนรวยที่สุดกับกลุ่มคนจนที่สุดแตกต่างกันถึง ๓๔.๙ เท่า ในปี ๒๕๕๖ โดยกลุ่มคนรวยที่สุดร้อยละ ๑๐ ถือครองรายได้สูงถึงร้อยละ ๓๖.๘ ของรายได้ทั้งหมด ขณะที่กลุ่มคนจนที่สุดร้อยละ 10 ถือครองรายได้เพียงร้อยละ 1.1 สาเหตุพื้นฐานที่สำคัญจากโครงสร้างเศรษฐกิจที่ไม่สมดุล ส่งผลให้การกระจายประโยชน์ของการพัฒนาไปยังกลุ่มคนต่างๆ ในสังคมไม่ทั่วถึง* ประชากรที่เกิดช่วงปี 2555 - 2556

2.2.5 ความเหลื่อมล้ำระหว่างกลุ่มคนยังคงเป็นปัญหาสำคัญของสังคมไทย อันเนื่องมาจาก

(1) ความเหลื่อมล้ำด้านสินทรัพย์ทั้งด้านการเงินและการถือครองที่ดินยังคงกระจุกตัวอยู่ในกลุ่มคนเพียงส่วนน้อย โดยเฉพาะอย่างยิ่งการถือครองที่ดินโดยกลุ่มผู้ถือครองที่ดินร้อยละ 20 มีการถือครองที่ดินมากที่สุด มีสัดส่วนการถือครองที่ดินสูงกว่ากลุ่มผู้ถือครองที่ดินร้อยละ 20 ที่มีการถือครองที่ดินน้อยที่สุด 325.7 เท่า เนื่องจากปัญหากรรมสิทธิ์ที่ดิน และการขาดประสิทธิภาพในการบริหารจัดการที่ดินว่างเปล่าของภาครัฐ

(2) เด็กยากจนยังเข้าไม่ถึงการศึกษาขั้นพื้นฐาน ขณะที่โอกาสในการเข้าถึงการศึกษาในระดับปริญญาตรี ยังมีความแตกต่างกันตามฐานะของกลุ่มประชากร ระหว่างเขตเมือง-ชนบทและระหว่างภูมิภาค มีปัจจัยหลักมาจากปัญหาเรื่องค่าครองชีพและการเดินทางไปศึกษา โดยกลุ่มประชากรร้อยละ 10 ที่มีฐานะความเป็นอยู่ดีที่สุด มีโอกาสเข้าถึงการศึกษาระดับปริญญาตรีมากกว่ากลุ่มประชากรร้อยละ 10 ที่มีฐานะ ความเป็นอยู่ต่ำที่สุดประมาณ 19.1 เท่า นักศึกษาในเขตเมืองมีโอกาสสูงกว่านักศึกษา ในเขตชนบทประมาณ 2.2 เท่า

(3) คุณภาพการให้บริการสาธารณสุขยังคงมีความเหลื่อมล้ำกันระหว่างภูมิภาค โดยเฉพาะการกระจายทรัพยากรทางการแพทย์และสาธารณสุข อาทิ จากการสำรวจทรัพยากรสาธารณสุขในปี 2556 พบว่า อัตราส่วนแพทย์ต่อประชากรระหว่างกรุงเทพ และภาคตะวันออกเฉียงเหนือต่างกันถึง 3.6 เท่า

(4) ความเหลื่อมล้ำการเข้าถึงการคุ้มครองทางสังคมของแรงงาน แรงงานอิสระเข้าถึงการคุ้มครองมากขึ้น จากการเข้าถึงการประกันตนตามมาตรา 50 ที่เพิ่มขึ้นจาก 1.29 ล้านคน ในปี 2555 เป็น 2.471 ล้านคน ในปี 2557 ทำให้แรงงานในระบบมีสัดส่วนเพิ่มขึ้นเป็นร้อยละ 42.4 ในปี 2557 อย่างไรก็ตาม แรงงานในระบบได้รับค่าจ้างเฉลี่ยสูงกว่าแรงงานนอกระบบประมาณ 2.1 เท่า ในปี 2556

(5) ความเหลื่อมล้ำด้านกระบวนการยุติธรรม เนื่องจากประชาชนไม่เข้าใจกฎหมาย เข้าไม่ถึงกระบวนการยุติธรรม และหน่วยงานในกระบวนการยุติธรรมขาดการบูรณาการในการทำงาน นอกจากนี้ ผู้มีรายได้น้อยมักไม่ได้รับความเป็นธรรม ไม่สามารถต่อสู้คดีจากการที่ไม่สามารถรับภาระค่าใช้จ่ายในกระบวนการยุติธรรม และต้องใช้ระยะเวลายาวนาน

2.2.6 คนไทยมีความมั่นคงทางสังคมมากขึ้น จากการที่คนไทยกว่าร้อยละ 99.9 ได้รับความคุ้มครองทางด้านสุขภาพ โดยอยู่ภายใต้ระบบประกันสุขภาพถ้วนหน้าร้อยละ 73.8 ระบบประกันสังคมร้อยละ 16.7 และระบบสวัสดิการรักษายาพยาบาลข้าราชการ/รัฐวิสาหกิจร้อยละ 7.1 ขณะที่ กลุ่มผู้ด้อยโอกาสมีหลักประกันทางรายได้มั่นคงขึ้นและมีความครอบคลุมมากขึ้น โดยในปี 2558 ผู้สูงอายุได้รับการสงเคราะห์เบี้ยยังชีพเพิ่มขึ้นเป็นแบบขั้นบันไดตามช่วงอายุ 8.3 ล้านคน จากผู้สูงอายุทั่วประเทศ 10.4 ล้านคน ส่วนผู้พิการได้รับเบี้ยยังชีพเพิ่มขึ้นเป็น 800 บาท ครอบคลุมผู้พิการร้อยละ 89.5 และรัฐให้เงินอุดหนุนแก่เด็กด้อยโอกาสที่อยู่ในครอบครัวยากจน ให้ได้รับการเลี้ยงดูที่มีคุณภาพภายใต้โครงการอุดหนุนเพื่อการเลี้ยงดูเด็กแรกเกิดอย่างไร ก็ตามสวัสดิการด้านที่อยู่อาศัยยังไม่ครอบคลุมกลุ่มผู้มีรายได้น้อยและผู้ยากไร้ แม้ว่ารัฐจัดสวัสดิการด้านที่อยู่อาศัยภายใต้โครงการต่างๆ แต่ปัจจุบันกลุ่มผู้มีรายได้น้อยและรายได้ปานกลางยังไม่มีกรรมสิทธิ์ในที่อยู่อาศัยถึง 4,544,926 ครัวเรือน อย่างไรก็ตาม รัฐเริ่มให้ความสำคัญกับการพัฒนาที่อยู่อาศัยแก่ผู้สูงอายุโดยเฉพาะผู้ที่มีรายได้น้อยและผู้ยากไร้

2.2.7 วัฒนธรรมอันดีงามของไทยเริ่มเสื่อมถอยและสังคมไทยมีแนวโน้มเป็นสังคมพหุวัฒนธรรมมากขึ้น อาทิ การให้คุณค่ากับความสนุกสนาน และความสะดวกสบาย ละเลยเรื่องวินัย มีความเห็นแก่ตัว ไม่รู้จักเสียสละ ไม่เอื้อเฟื้อเผื่อแผ่ และขาดความรับผิดชอบ นอกจากนี้ยังมีแนวโน้มการเป็นสังคมพหุวัฒนธรรม โดยเฉพาะการเข้ามาของแรงงานต่างชาติดังกล่าวทำให้เกิดการนำเอาวัฒนธรรมต้นทางผสมผสานกับวัฒนธรรมท้องถิ่น

2.2.8 ความเข้มแข็งของชุมชนมีแนวโน้มที่ดีขึ้น ชุมชนสามารถแก้ปัญหาและสนองตอบความต้องการของชุมชนด้วยตนเองได้ดีขึ้น โดยมีกระบวนการจัดทำแผนชุมชนที่ครอบคลุมทุกพื้นที่และบูรณาการเป็นแผนตำบลเพื่อเชื่อมโยงกับแผนขององค์กรปกครองส่วนท้องถิ่น แผนพัฒนาอำเภอและแผนพัฒนาจังหวัดเพื่อให้ได้รับการสนับสนุนทั้งในด้านองค์ความรู้ และงบประมาณในกิจกรรมที่เกินความสามารถของชุมชน มีการรวมกลุ่มทำกิจกรรมทั้งด้านเศรษฐกิจ สังคม สิ่งแวดล้อมและเชื่อมโยงเป็นเครือข่ายเพิ่มขึ้นจาก 142,632 แห่ง ในปี 2555 เป็น 152,377 แห่ง ในปี 2556 ส่วนใหญ่เป็นกลุ่มธุรกิจชุมชนและอาชีพ ร้อยละ 32.51 ขององค์กรทั้งหมด และองค์กรการเงิน ร้อยละ 26.77

2.2.9 ความไม่ยอมรับในความคิดเห็นที่แตกต่างกันส่งผลให้เกิดความขัดแย้งในสังคม ในช่วงระยะเวลากว่า 10 ปีที่ผ่านมา ความขัดแย้งในเชิงความคิดเห็นทางการเมืองของกลุ่มต่างๆ ที่มีความรุนแรงมากขึ้น นำไปสู่ความสูญเสียต่อชีวิต ทรัพย์สิน และส่งผลกระทบต่อสภาพจิตใจของประชาชนทั้งทางตรงและทางอ้อม

2.3 ด้านทรัพยากรธรรมชาติและสิ่งแวดล้อม

2.3.1 ทรัพยากรธรรมชาติส่วนใหญ่ถูกนำไปใช้ในการพัฒนาจำนวนมาก ก่อให้เกิดความเสื่อมโทรมอย่างต่อเนื่องและเกิดปัญหาความขัดแย้งในการใช้ประโยชน์ทรัพยากรธรรมชาติมากขึ้น

(1) พื้นที่ป่าไม้ลดลง เนื่องจากจำนวนประชากรที่เพิ่มมากขึ้น ทำให้ความต้องการใช้ที่ดินเพื่อการผลิตทางการเกษตร การอยู่อาศัย และการพัฒนาโครงสร้างพื้นฐานเพิ่มมากขึ้นตามไปด้วย พื้นที่ป่าไม้จึงถูกบุกรุกทำลายมากขึ้น โดยพื้นที่ป่าไม้ลดลงจาก 171.02 ล้านไร่ หรือร้อยละ 53.33 ของพื้นที่ทั้งหมดของประเทศในปี 2504 เป็น 102 ล้านไร่ หรือคิดเป็นร้อยละ 31.6 ในปี 2556

(2) ทรัพยากรดินเสื่อมโทรม ทำให้ความหลากหลายทางชีวภาพถูกคุกคามทรัพยากรดินและที่ดินมีปัญหา ความเสื่อมโทรมของดินจากการใช้ประโยชน์ที่ไม่ถูกต้องตามหลักวิชาการ ดินเกษตรกรรมเสื่อมคุณภาพ การชะล้างพังทลายของดิน นอกจากนี้ ยังมีปัญหาพื้นที่สูงชันหรือพื้นที่ภูเขา ซึ่งมีข้อจำกัดในการนำไปใช้ประโยชน์ การใช้ทรัพยากรที่ดินของประเทศยังไม่มีประสิทธิภาพและขาดการบูรณาการของหน่วยงานที่เกี่ยวข้อง การบริหารจัดการที่ดินมีปัญหาความไม่เป็นธรรมและการกระจายสิทธิการถือครองที่ดินความหลากหลายทางชีวภาพกำลังตกอยู่ภายใต้ภาวะถูกคุกคาม โดยมีสาเหตุมาจากการสูญเสียระบบนิเวศป่าไม้อย่างต่อเนื่องเป็นเวลานาน

(3) ป่าชายเลนและระบบนิเวศชายฝั่งถูกทำลาย และมีการเปลี่ยนสภาพไปใช้ประโยชน์อื่นๆ จำนวนมาก เช่น การเพาะเลี้ยงชายฝั่ง โดยเฉพาะการทำนาเกลือ การขยายตัวของเมืองและอุตสาหกรรม ทำให้พื้นที่ป่าชายเลนลดลงจากปี 2504 ที่มีพื้นที่ป่าชายเลนกว่า 2.3 ล้านไร่ เหลือเพียง 1.5 ล้านไร่ ในปี 2552 คิดเป็นการลดลงร้อยละ 34.8 ทำให้รัฐเริ่มมีนโยบายปกป้องป่าชายเลนอย่างจริงจัง โดยไม่อนุญาตการต่อสัมปทานบัตรทั้งหมดตั้งแต่

ปี 2534 และห้ามการใช้ประโยชน์อื่นๆ อย่างไรก็ตาม ในระหว่างปี 2549-2554 พบว่า ป่าชายเลนมีสภาพดีขึ้น ในปี 2554 ผลผลิตประมงทะเลมีปริมาณเพียง 1.61 ล้านตัน ลดลงจากปี 2549 ที่มีปริมาณ 2.42 ล้านตัน ในขณะที่พื้นที่เพาะเลี้ยงสัตว์น้ำชายฝั่งของประเทศไทยยังคงขยายตัวอย่างต่อเนื่องจากปริมาณความต้องการ สัตว์น้ำที่เพิ่มมากขึ้น

(4) การผลิตพลังงานในประเทศไม่เพียงพอับความต้องการ แต่ประสิทธิภาพการใช้พลังงานดีขึ้น ความต้องการใช้พลังงานของประเทศเพิ่มขึ้นตลอด 30 ปีที่ผ่านมาแต่การผลิตพลังงานเชิงพาณิชย์เพื่อการบริโภคภายในประเทศไม่เพียงพอับความต้องการ ทำให้ต้องนำเข้าจากต่างประเทศเพิ่มขึ้นโดยในปี 2555 ต้องนำเข้าเพิ่มขึ้นร้อยละ 6 อยู่ที่ระดับ 1.08 ล้านบาร์เรลเทียบเท่าน้ำมันดิบต่อวัน คิดเป็นร้อยละ 54 ของความต้องการใช้ในปี 2555 และคิดเป็นร้อยละ 12.5 ของ GDP โดยน้ำมันดิบมีการนำเข้าสูงที่สุดคิดเป็นร้อยละ 76 ของการนำเข้าพลังงานทั้งหมด ขณะที่การใช้พลังงานเชิงพาณิชย์ขั้นต้นในปี 2555 เพิ่มขึ้นร้อยละ 6.8 อยู่ที่ระดับ 1.981 พันบาร์เรลเทียบเท่าน้ำมันดิบต่อวัน ทั้งนี้ ประสิทธิภาพการใช้พลังงานของประเทศไทยมีแนวโน้มดีขึ้น โดยมีอัตราการเพิ่มขึ้นของการใช้พลังงานต่ำกว่าอัตราขยายตัวของ GDP โดยในปี 2555 การเพิ่มขึ้นของ GDP ร้อยละ 1 ขณะที่มีการใช้พลังงานเพิ่มขึ้นเพียงร้อยละ 0.6

(5) ทรัพยากรน้ำยังมีส่วนที่ไม่สามารถจัดสรรได้ตามความต้องการ ประเทศไทยประกอบด้วย 25 ลุ่มน้ำหลัก น้ำทำตามธรรมชาติมีปริมาณรวม 285,227 ล้านลูกบาศก์เมตร ขณะที่การพัฒนาแหล่งเก็บกักน้ำในประเทศมีความจุคิดเป็นร้อยละ 28 ของปริมาณน้ำทำธรรมชาติ มีแอ่งน้ำบาดาลทั้งหมด 25 แอ่งน้ำบาดาล มีปริมาณการกักเก็บในชั้นน้ำบาดาลรวมประมาณ 1.13 ล้านล้านลูกบาศก์เมตร มีศักยภาพที่จะพัฒนาขึ้นมาใช้ได้ โดยไม่กระทบต่อปริมาณน้ำบาดาลที่มีอยู่ได้รวมปีละ 68,200 ล้านลูกบาศก์เมตร อย่างไรก็ตามการพัฒนา น้ำบาดาลขึ้นมาใช้ มีข้อจำกัดในเรื่องของความคุ้มทุน เนื่องจากมีค่าใช้จ่ายในการสูบน้ำและการดำเนินการสำรวจสูง ขณะที่ภาพรวมความต้องการใช้น้ำในประเทศ ในปี 2557 มีจำนวนประมาณ 151,750 ล้านลูกบาศก์เมตร โดยที่ศักยภาพของการเข้าถึงแหล่งน้ำของภาคส่วนต่างๆ มีจำนวน 102,140 ล้านลูกบาศก์เมตร และยังไม่สามารถจัดสรรน้ำตามความต้องการได้อีกประมาณ 49,610 ล้านลูกบาศก์เมตร

2.3.2 ปัญหาสิ่งแวดล้อมเพิ่มสูงขึ้นตามการขยายตัวของเศรษฐกิจและชุมชนเมือง

(1) ปัญหาขยะมูลฝอยยังไม่ได้รับการแก้ไขอย่างมีประสิทธิภาพ แนวโน้มอัตราการเกิดขยะมูลฝอยเฉลี่ยต่อคนต่อวันเพิ่มสูงขึ้นจาก 1.04 กิโลกรัม/คน/วัน ในปี 2553 เป็น 1.11 กิโลกรัม/คน/วัน ในปี 2557 สถานที่กำจัดขยะแบบถูกต้องตามหลักวิชาการมีเพียงร้อยละ 19 และมีการนำมูลฝอยกลับไปใช้ประโยชน์เพียงร้อยละ 18 ทำให้มีปริมาณขยะสะสมตกค้างเพิ่มสูงขึ้นถึง 19.9 ล้านตัน ในปี 2556 ของเสียอันตราย ในปี 2557 มีประมาณ 2.69 ล้านตัน โดยขยะอิเล็กทรอนิกส์มีแนวโน้มเพิ่มขึ้นร้อยละ 10 ต่อปี เนื่องจากความก้าวหน้าทางเทคโนโลยีที่มีการปรับเปลี่ยนอย่างรวดเร็ว ส่งผลให้ในอนาคตอาจต้องประสบปัญหาการกำจัดซากของเสียเหล่านี้ หากภาครัฐไม่มีมาตรการหรือมีกฎหมายควบคุมการรีไซเคิลขยะอย่างครบวงจร ขณะที่การจัดการของเสียอันตรายจากภาคอุตสาหกรรมสามารถจัดการได้ประมาณร้อยละ 70 โดยภาคอุตสาหกรรมมีการนำของเสีย

อันตรายกลับมาใช้ประโยชน์ใหม่มากขึ้น แต่ยังคงพบการลักลอบทิ้งกากอุตสาหกรรมในหลายพื้นที่ อย่างต่อเนื่อง เนื่องจากต้นทุนในการกำจัดสูง

(2) มลพิษทางอากาศยังเกินมาตรฐานหลายแห่ง แต่มีแนวโน้มดีขึ้น ในปี 2557 พบสารมลพิษทางอากาศเกินค่ามาตรฐานในหลายพื้นที่ของประเทศ และที่เป็นปัญหาสำคัญได้แก่ฝุ่นละออง ก๊าซโอโซน และสารอินทรีย์ระเหยง่าย (VOCs) โดยมีพื้นที่วิกฤติในเขตพื้นที่มาบตาพุด จังหวัดระยอง ที่ยังคงประสบปัญหาสารอินทรีย์ระเหยง่าย ในขณะที่พื้นที่อื่น เช่น กรุงเทพฯ ปทุมธานี เชียงใหม่ ขอนแก่น พบสารเบนซินเกินค่ามาตรฐาน แต่ส่วนใหญ่มีปริมาณลดลงจากปีที่ผ่านมา ซึ่งได้รับผลดีจากการปรับปรุงมาตรฐานน้ำมันเชื้อเพลิงเมื่อต้นปี 2557 ทั้งนี้ ในพื้นที่กรุงเทพมหานคร การที่ปัญหาฝุ่นละอองและเบนซินมีปริมาณลดลง ส่วนหนึ่งเป็นผลจากการปรับปรุงมาตรฐานน้ำมันเชื้อเพลิงจาก EURO 3 เป็น EURO 4 ตั้งแต่ปี 2555 และการปรับปรุงระบบขนส่งสาธารณะและทางจักรยาน การเข้มงวดกับการตรวจจําารถควันดำ อย่างไรก็ตาม ปัญหามลพิษทางอากาศในพื้นที่มาจากสาเหตุหลักคือปริมาณรถยนต์จำนวนมากสำหรับมลพิษจากหมอกควัน ในพื้นที่ภาคเหนือตอนบนพบว่าสถานการณ์ดีขึ้นเป็นลำดับ โดยความร่วมมือและการทำงานระหว่างภาครัฐ องค์กรปกครองส่วนท้องถิ่น (อปท.) และประชาชนดีขึ้น

(3) คุณภาพน้ำที่อยู่ในเกณฑ์ดีมีแนวโน้มลดลง สถานการณ์คุณภาพน้ำในช่วง 10 ปี ที่ผ่านมา (พ.ศ. 2548-2557) มีแนวโน้มเสื่อมโทรมลง โดยแหล่งน้ำที่อยู่ในเกณฑ์ดีมีแนวโน้มลดลงส่วนแหล่งน้ำอยู่ในเกณฑ์พอใช้และเสื่อมโทรมมีแนวโน้มเพิ่มขึ้น สาเหตุสำคัญมาจากการชะหน้าดินที่มีปุ๋ยตกค้างจากการเกษตรและการปศุสัตว์ และการระบายน้ำเสียจากชุมชน ระบบบำบัดน้ำเสียรวมของชุมชน มีจำนวน ไม่เพียงพอต่อการบำบัดน้ำเสียที่เพิ่มขึ้นตามการขยายตัวและการเจริญเติบโตของชุมชน โดยปัจจุบัน มีปริมาณน้ำเสียจากชุมชน 10.3 ล้านลูกบาศก์เมตรต่อวัน ขณะที่ระบบบำบัดน้ำเสียรองรับน้ำเสียที่เกิดขึ้นได้เพียง ร้อยละ 31

(4) ประเทศไทยปล่อยก๊าซเรือนกระจกเพิ่มขึ้น แต่อัตราการเติบโตลดลงปริมาณการปล่อยก๊าซเรือนกระจกจากสาขาพลังงานมีแนวโน้มเพิ่มขึ้นอย่างต่อเนื่อง ตามปริมาณความต้องการใช้พลังงานที่เพิ่มขึ้นตามการขยายตัวทางเศรษฐกิจของประเทศ จากรายงานแห่งชาติฉบับที่ 2 การจัดทำบัญชีก๊าซเรือนกระจกของประเทศไทย ระบุว่าประเทศไทยมีการปล่อยก๊าซเรือนกระจก ในปี 2533 ปริมาณ 229.08 ล้านตันคาร์บอนไดออกไซด์เทียบเท่า และเพิ่มเป็น 265.9 ล้านตันคาร์บอนไดออกไซด์เทียบเท่า ในปี 2547 โดยปริมาณการปล่อยก๊าซเรือนกระจกมีแนวโน้มเพิ่มขึ้นร้อยละ 3.3 ต่อปี อย่างไรก็ตามอัตราการเติบโตลดลงในช่วง 5 ปีที่ผ่านมา ทั้งนี้เนื่องมาจากมาตรการการลดก๊าซเรือนกระจกต่างๆ ที่มีการดำเนินงานเพิ่มมากขึ้น ในประเทศ ประกอบกับการกักเก็บก๊าซเรือนกระจกในภาคป่าไม้และการใช้ประโยชน์ที่ดินมีแนวโน้มเพิ่มมากขึ้นร้อยละ 1.1 จึงส่งผลให้ภาคดังกล่าวเป็นภาคที่มีความสำคัญมากในการเพิ่มการดูดซับและช่วยลดปริมาณการปล่อยก๊าซเรือนกระจกโดยรวมของประเทศ

2.3.3 ภัยพิบัติทางธรรมชาติโดยเฉพาะอย่างยิ่งอุทกภัยเกิดขึ้นบ่อยครั้งและมีความรุนแรงมากขึ้น ส่งผลกระทบต่อภาคการผลิตและวิถีการดำรงชีวิตของคนไทย ทั้งอุทกภัย ภัยแล้ง วาตภัยและดินถล่ม สร้างความเสียหายนับเป็นมูลค่ากว่าหมื่นล้านบาท อันเป็นผลกระทบมาจากการเปลี่ยนแปลงสภาพภูมิอากาศ ภัยพิบัติ

ทางธรรมชาติโดยเฉพาะอย่างยิ่งอุทกภัยมีแนวโน้มและความถี่มากขึ้น ซึ่งจะส่งผลกระทบต่อภาคการผลิต และวิถีการดำรงชีวิตของคนไทยเป็นประจำทุกปีในมิติของจำนวนประชากรเสี่ยงภัยจะพบว่าภัยแล้งเป็นภัยธรรมชาติที่ส่งผลกระทบต่อประชากรเป็นจำนวนมากกว่าภัยประเภทอื่นๆ ในขณะที่น้ำท่วมเป็นภัยธรรมชาติที่ส่งผลให้ประเทศไทยถูกจัดอยู่ในลำดับประเทศที่มีความเสี่ยงต่อน้ำท่วมของโลก

2.4 ด้านการบริหารจัดการและการปรับปรุงประสิทธิภาพกลไกการพัฒนา

2.4.1 ด้านธรรมาภิบาล

(1) ประเทศไทยจะต้องให้ความสำคัญกับเรื่องธรรมาภิบาลอย่างเร่งด่วนจากการประเมินผ่านดัชนีความอยู่เย็นเป็นสุขร่วมกันในสังคมไทย ซึ่งว่า สังคมไทยในภาพรวมมีความอยู่เย็นเป็นสุขร่วมกันอยู่ในระดับปานกลางในปี 2556 แต่องค์ประกอบด้านสังคมประชาธิปไตยที่มีธรรมาภิบาลอยู่ในระดับที่ต้องเร่งแก้ไข สถานการณ์ดังกล่าว ถือเป็นความจำเป็นของประเทศไทยที่จะต้องให้ความสำคัญกับเรื่องธรรมาภิบาลอย่างเร่งด่วน เนื่องจากสถานการณ์วิกฤตคุณธรรม จริยธรรมและธรรมาภิบาลของสังคมไทยหลักธรรมาภิบาล ตามระเบียบสำนักนายกรัฐมนตรีว่าด้วยการสร้างระบบบริหารกิจการบ้านเมืองและสังคมที่ดี พ.ศ. 2552 มีอย่างน้อย 6 ประการคือ (1) หลักนิติธรรม (2) หลักคุณธรรม (3) หลักความโปร่งใส (4) หลักความมีส่วนร่วม (5) หลักความรับผิดชอบ (6) หลักความคุ้มค่า ขณะนี้ ได้มีการสะสมตัวและลูกกลมสู่ทุกภาคส่วน ได้แก่ ภาคการเมืองทั้งระดับชาติและระดับท้องถิ่นที่มีการซื้อสิทธิ์ ขายเสียง มีการทุจริตเพื่อให้ได้รับการเลือกตั้ง มีผลประโยชน์ส่วนตนทับซ้อนกับผลประโยชน์รัฐหน่วยงานภาครัฐ มีระบบการบริหารงานที่ไม่เป็น ธรรมาภิบาล มีการใช้อำนาจหน้าที่โดยมิชอบ หาผลประโยชน์ให้ตนเองและพวกพ้อง ภาคธุรกิจบางส่วนมีการร่วมมือกับนักการเมืองและข้าราชการ กระทำการทุจริตเพื่อให้ได้งานจากภาครัฐ ปิดงานอย่างรวดเร็ว ผูกขาดทางธุรกิจ หลีกเลียงภาษี ขาดความรับผิดชอบต่อผู้บริโภค ภาคประชาชนมีแนวโน้มยอมรับการทุจริตต่างๆ ที่ตนเองได้รับประโยชน์มากขึ้น สถาบันทางศาสนาบางส่วนประพฤติผิดคุณธรรมและจริยธรรมเสียเอง มีปัญหาการบริหารจัดการทรัพย์สินของส่วนรวม ขาดความโปร่งใส ปลอมให้คนบางกลุ่มใช้ศาสนาเป็นเครื่องมือแสวงหาประโยชน์ สื่อมวลชนหลายสำนักวางตัวไม่เป็นกลาง ไม่แสดงบทบาทในการต่อต้านการทุจริตหรือปกปิดข้อเท็จจริง รับผลประโยชน์จากกลุ่มนายทุนและนักธุรกิจการเมืองจนไม่สามารถรักษาจริยธรรมหรือจรรยาบรรณ ของวิชาชีพได้

(2) ภาคเอกชนมีการประเมินหลักบรรษัทภิบาล ตั้งแต่ปี ๒๕๔๔ โดยสมาคมส่งเสริมสถาบันกรรมการบริษัทไทย (Thai Institute of Directors : IOD) ได้สำรวจการกำกับดูแลกิจการของบริษัทจดทะเบียนในตลาดหลักทรัพย์แห่งประเทศไทยอย่างต่อเนื่อง พบว่า บริษัทจดทะเบียนที่มีธรรมาภิบาล มีคะแนนเฉลี่ยอยู่ที่ 72% ในปี 2557 ถือว่าอยู่ในระดับดีเมื่อเทียบกับปี 2545 ที่มีคะแนนเฉลี่ยอยู่ที่ 52% และมีคะแนนเฉลี่ยลดลงเมื่อเทียบกับปี 2554 ที่มีคะแนนเฉลี่ยอยู่ที่ 77% แสดงให้เห็นว่า บริษัทจดทะเบียนไทย ให้ความสำคัญ ในการพัฒนาการกำกับดูแลกิจการที่ดีเพื่อโอกาสในการเติบโตอย่างยั่งยืนและสร้างความเชื่อมั่นแก่ผู้ลงทุนทั้งในประเทศและต่างประเทศสู่การยอมรับในระดับสากล

2.4.2 ด้านการบริหารจัดการภาครัฐและการกระจายอำนาจ

(1) การบริหารจัดการภาครัฐมีการปรับปรุงตามยุคสมัย พระราชบัญญัติระเบียบบริหารราชการแผ่นดิน พ.ศ. 2534 ได้จัดระเบียบการบริหารราชการแผ่นดินแบ่งออกเป็น 3 ส่วนได้แก่ บริหารราชการส่วนกลาง บริหารราชการส่วนภูมิภาค และบริหารราชการส่วนท้องถิ่นที่ใช้หลักการกระจายอำนาจที่ส่วนกลางได้มอบอำนาจระดับหนึ่งให้ประชาชนในท้องถิ่นไปดำเนินการปกครองตนเองอย่างอิสระโดยไม่ขัดต่อกฎหมายของประเทศ ทั้งสามส่วนนี้อยู่ในการควบคุมและบริหารงานของคณะรัฐมนตรี ซึ่งมีหน้าที่รับผิดชอบบริหารราชการแผ่นดิน รวมไปถึงการกำหนดนโยบายเพื่อให้ข้าราชการนำไปปฏิบัติ ทั้งนี้การปฏิรูประบบราชการที่เกิดการเปลี่ยนแปลงอย่างชัดเจนในโครงสร้างของหน่วยราชการเกิดขึ้นจากพระราชบัญญัติปรับปรุงกระทรวง ทบวง กรม พ.ศ. 2545 มีการกำหนดส่วนราชการไว้เป็น 20 กระทรวง และส่วนราชการไม่สังกัดสำนักนายกรัฐมนตรี กระทรวง หรือทบวง

(2) การกระจายอำนาจเกิดผลสำเร็จหลายด้านแต่ยังมีปัญหาที่ต้องแก้ไขการกระจายอำนาจให้แก่ อปท. ในระยะที่ผ่านมาได้ดำเนินการตามแนวทางของรัฐธรรมนูญแห่งราชอาณาจักรไทย พ.ศ. 2540 และ 2550 และตามแผนการกระจายอำนาจให้แก่องค์กรปกครองส่วนท้องถิ่น และแผนปฏิบัติการกำหนดขั้นตอนการกระจายอำนาจให้แก่องค์กรปกครองส่วนท้องถิ่นฉบับที่ 1 และฉบับที่ 2 นอกจากนี้ มีการใช้งบประมาณเป็นตัวกระตุ้นให้เกิดการถ่ายโอนภารกิจ หน้าที่และเพิ่มรายได้ในการดำเนินงานของ อปท. โดยในปีงบประมาณ พ.ศ. 2543 สัดส่วนของรายได้ของท้องถิ่นต่อรายได้รัฐบาลคิดเป็น ร้อยละ 13.31 เพิ่มขึ้นเป็นร้อยละ 25.17 ในปีงบประมาณ 2550 และร้อยละ 28.21 ในปีงบประมาณ พ.ศ. 2559 มีการถ่ายโอนภารกิจ ไปแล้วตามแผนปฏิบัติการกำหนดขั้นตอนการกระจายอำนาจให้แก่ อปท. ฉบับที่ 1 จำนวน 185 ภารกิจจากภารกิจที่จะต้องถ่ายโอน 245 ภารกิจและถ่ายโอนภารกิจตามแผนปฏิบัติการฯ ฉบับที่ 2 จำนวน 75 งาน/กิจกรรม จาก 114 งาน/กิจกรรม และถ่ายโอนบุคลากรจากส่วนกลางให้องค์กรปกครองส่วนท้องถิ่น จำนวน 9,850 คน แบ่งเป็นข้าราชการ 1,378 คน บุคลากรทางการศึกษา 5,295 คน ข้าราชการกระทรวงสาธารณสุขซึ่งประจำอยู่ที่สถานีนอนามัย จำนวน 79 คน และลูกจ้างประจำ 3,098 คน อย่างไรก็ตามยังมีปัญหาที่ต้องการการแก้ไข เช่น การทับซ้อนของอำนาจหน้าที่และเขตพื้นที่ระหว่างองค์การบริหารส่วนจังหวัดและเทศบาลหรือองค์การบริหารส่วนตำบล ทำให้การจัดบริการสาธารณะให้กับประชาชนยังขาดความสมดุล ปัญหาการซื้อเสียง ทำให้การเลือกตั้งระดับท้องถิ่นขาดความชอบธรรม และปัญหาการขาดแคลนรายได้ของ อปท. ซึ่งรายได้ที่ท้องถิ่นจัดเก็บเองในภาพรวมมีสัดส่วนเพียงร้อยละ 9.90 ของรายได้รัฐบาลในปีงบประมาณ พ.ศ. 2549 และเพิ่มเป็นร้อยละ 10.65 ในปีงบประมาณ พ.ศ. 2559 ท้องถิ่นจำเป็นต้องพึ่งพาเงินอุดหนุนจากรัฐบาล คิดเป็นร้อยละ 38.52 และร้อยละ 39.46 ตามลำดับ ส่งผลให้ อปท. ในพื้นที่ที่มีกิจกรรมทางเศรษฐกิจหนาแน่น เช่น การเป็นแหล่งที่ตั้งของอุตสาหกรรม การค้า การบริการ การเป็นพื้นที่เขตพัฒนาเศรษฐกิจพิเศษ แหล่งท่องเที่ยวที่มีชื่อเสียงระดับโลก การจัดบริการสาธารณะรองรับการเติบโตของเมืองและการเพิ่มขึ้นของประชากรแฝงและแรงงานต่างด้าวได้อย่างมีขอบเขตจำกัด

2.4.3 ด้านการทุจริตคอร์รัปชัน

ไทยกำลังประสบปัญหาการทุจริตเชิงนโยบายและผลประโยชน์ทับซ้อนเป็น อย่างมาก พัฒนาการของการทุจริตคอร์รัปชันในสังคมไทยเปลี่ยนแปลงจากในอดีตที่มีรูปแบบการทุจริตจัดซื้อจัดจ้าง รับสินบน ซึ่งสามารถตรวจสอบหาหลักฐานจับผิดมาลงโทษได้ เนื่องจากมีความซับซ้อนไม่มากเท่ากับการทุจริตคอร์รัปชันในปัจจุบันที่ประเทศไทยมีความเสียหายจากการทุจริตคอร์รัปชันขนาดใหญ่ที่สูงเป็นแสนล้านบาท อันเนื่องจากการทุจริตเชิงนโยบายและผลประโยชน์ทับซ้อนซึ่งเป็นรูปแบบใหม่ที่เกิดขึ้นในช่วงที่รัฐเข้ามามีบทบาทในการพัฒนาเศรษฐกิจและการหาประโยชน์จากธุรกิจในโลกสมัยใหม่ มีความซับซ้อนเพิ่มขึ้นและในปัจจุบันประเทศไทยประสบปัญหาการทุจริตเชิงนโยบายและผลประโยชน์ทับซ้อนเป็นอย่างมาก ไม่ว่าจะเป็นองค์กรภาครัฐหรือภาคเอกชน และมาตรการต่างๆ ที่ออกมา รวมทั้งกฎหมายเกี่ยวกับการทุจริตและการตรวจสอบจากองค์กรต่างๆ ยังไม่สามารถที่จะเข้าไปแก้ไขปัญหาล่าช้าได้ ดังปรากฏตามดัชนีภาพลักษณ์คอร์รัปชัน (Corruption Perception Index : CPI) พ.ศ. 2557 ขององค์กรเพื่อความโปร่งใสนานาชาติ พบว่าประเทศไทยได้ 38 คะแนนจากคะแนนเต็ม 100 คะแนน อยู่อันดับที่ 85 จากการจัดอันดับทั้งหมด 175 ประเทศทั่วโลก จะเห็นได้ว่าประเทศไทยมีคะแนนดีขึ้นเล็กน้อยเทียบกับปี 2556 ที่ได้ 35 คะแนน อยู่อันดับ 102 โดยเมื่อเทียบกับประเทศในกลุ่มอาเซียน พบว่า ประเทศไทยมีคะแนนเท่ากับประเทศฟิลิปปินส์ ส่วนประเทศสิงคโปร์สูงถึง 84 คะแนน และมาเลเซียได้ 52 คะแนน (คะแนนมากหมายถึงมีคอร์รัปชันน้อย)

๓ กรอบวิสัยทัศน์และเป้าหมาย

3.1 กรอบวิสัยทัศน์แผนพัฒนาฯ ฉบับที่ 12

จากสถานะของประเทศและบริบทการเปลี่ยนแปลงต่างๆ ที่ประเทศกำลังประสบอยู่ ทำให้การกำหนดวิสัยทัศน์แผนพัฒนาฯ ฉบับที่ 12 ยังคงมีความต่อเนื่องจากวิสัยทัศน์แผนพัฒนาฯ ฉบับที่ 11 และกรอบหลักการของการวางแผนที่น้อมนำและประยุกต์ใช้หลักปรัชญาของเศรษฐกิจพอเพียง ยึดคนเป็นศูนย์กลางของการพัฒนาอย่างมีส่วนร่วม การพัฒนาที่ยืดหลักสมดุล ยั่งยืน โดยวิสัยทัศน์ของการพัฒนาในแผนพัฒนาฯ ฉบับที่ 12 ต้องให้ความสำคัญกับการกำหนดทิศทางการพัฒนาที่มุ่งสู่การเปลี่ยนผ่านประเทศไทยจากประเทศที่มีรายได้ปานกลางไปสู่ประเทศที่มีรายได้สูง มีความมั่นคง และยั่งยืน สังคมอยู่ร่วมกันอย่าง มีความสุข และนำไปสู่การบรรลุวิสัยทัศน์ระยะยาว “มั่นคง มั่งคั่ง ยั่งยืน” ของประเทศ

3.2 การกำหนดตำแหน่งทางยุทธศาสตร์ของประเทศ (Country Strategic Positioning) เป็นการกำหนดตำแหน่งทางยุทธศาสตร์ของประเทศที่สอดคล้องกับยุทธศาสตร์ชาติที่ สศช. ได้จัดทำขึ้น

ประเทศไทยเป็นประเทศรายได้สูงที่มีการกระจายรายได้อย่างเป็นธรรม เป็นศูนย์กลางด้านการขนส่งและโลจิสติกส์ของภูมิภาคสู่ความเป็นชาติการค้าและบริการ (Trading and Service Nation) เป็นแหล่งผลิตสินค้าเกษตรอินทรีย์และเกษตรปลอดภัย แหล่งอุตสาหกรรมสร้างสรรค์และนวัตกรรมสูงที่เป็นมิตรต่อสิ่งแวดล้อม

3.3 เป้าหมาย

3.3.1 การหลุดพ้นจากกับดักประเทศรายได้ปานกลางสู่รายได้สูง

(1) เศรษฐกิจขยายตัวเฉลี่ยไม่ต่ำกว่าร้อยละ 5.0

(2) ผลิตภัณฑ์มวลรวมในประเทศต่อหัว (GDP Per Capita) และรายได้ประชาชาติต่อหัว (GNP Per Capita) ณ สิ้นแผนพัฒนาฯ ฉบับที่ 12 ในปี 2546 เพิ่มขึ้นเป็น 317,051 บาท (9325 ดอลลาร์ สรอ.) และ 301,199 บาท (8,859 ดอลลาร์ สรอ.) ต่อคนต่อปี

(3) ผลผลิตภาพการผลิตเพิ่มขึ้นไม่ต่ำกว่าเฉลี่ยร้อยละ 2.5 ต่อปี

(4) การลงทุนรวมขยายตัวไม่ต่ำกว่าเฉลี่ยร้อยละ 8.0 (การขยายตัวของการลงทุนภาครัฐไม่ต่ำกว่าร้อยละ 10.0 และการลงทุนของภาคเอกชนขยายตัวไม่ต่ำกว่าเฉลี่ยร้อยละ 7.5 ในขณะที่ปริมาณการส่งออกขยายตัวเฉลี่ยไม่ต่ำกว่าร้อยละ 4.0 ต่อปี)

3.3.2 การพัฒนาศักยภาพคนให้สนับสนุนการเจริญเติบโตของประเทศและการสร้างสังคมสูงวัยอย่างมีคุณภาพ

(1) ประชาชนทุกช่วงวัยมีความมั่นคงทางด้านเศรษฐกิจและสังคม (Socio-Economic Security) และมีคุณภาพชีวิตที่ดีขึ้น

(2) การศึกษาและการเรียนรู้ได้รับการพัฒนาคุณภาพ

(3) สถาบันทางสังคมมีความเข้มแข็งเป็นฐานรากที่เอื้อต่อการพัฒนาคน

3.3.3 การลดความเหลื่อมล้ำในสังคม

(1) การกระจายรายได้มีความเท่าเทียมกันมากขึ้น

(2) บริการทางสังคมมีคุณภาพและมีการกระจายอย่างทั่วถึง

3.3.4 การสร้างการเจริญเติบโตทางเศรษฐกิจและสังคมที่เป็นมิตรกับสิ่งแวดล้อม

(1) รักษาความมั่นคงของฐานทรัพยากร สร้างสมดุลระหว่างการอนุรักษ์และการใช้ประโยชน์อย่างยั่งยืน และเป็นธรรม

(2) ขับเคลื่อนประเทศสู่เศรษฐกิจและสังคมที่เป็นมิตรต่อสิ่งแวดล้อม

(3) เพิ่มขีดความสามารถในการรับมือภัยพิบัติและการเปลี่ยนแปลงสภาพภูมิอากาศ

(4) เพิ่มประสิทธิภาพและเสริมสร้างธรรมาภิบาลในการบริหารจัดการทรัพยากรธรรมชาติและสิ่งแวดล้อม

(5) มีการบริหารจัดการน้ำให้สมดุลระหว่างการอุปสงค์และอุปทานของน้ำ

3.3.5 การบริหารราชการแผ่นดินที่มีประสิทธิภาพ

(1) การบริหารงานภาครัฐที่โปร่งใส เป็นธรรม มีประสิทธิภาพ และมีส่วนร่วม

(2) ขจัดการทุจริตคอร์รัปชัน

(3) มีการกระจายอำนาจที่เหมาะสม

๔ แนวทางการพัฒนา

4.1 การยกระดับศักยภาพการแข่งขันและการหลุดพ้นกับดักรายได้ปานกลางสู่รายได้สูง

4.1.1 การส่งเสริมด้านการวิจัยและพัฒนา

พัฒนาสถานะแวดล้อมของการพัฒนาวิทยาศาสตร์ เทคโนโลยี วิจัย และนวัตกรรม ทั้งด้านการลงทุนในการวิจัยและพัฒนา ด้านบุคลากรวิจัย ด้านโครงสร้างพื้นฐาน และด้านการบริหารจัดการ รวมทั้งสนับสนุนและผลักดันให้ผู้ประกอบการมีบทบาทหลักด้านเทคโนโลยีและนวัตกรรม ตลอดจนผลักดันงานวิจัยและพัฒนาให้ใช้ประโยชน์อย่างแท้จริงทั้งเชิงพาณิชย์และสาธารณะโดยให้ความคุ้มครองทรัพย์สินทางปัญญา

4.1.2 การพัฒนาผลิตภาพแรงงาน

สร้างความร่วมมือระหว่างภาครัฐและภาคเอกชนในการพัฒนากำลังคนและแรงงานให้มีทักษะความรู้และสมรรถนะที่สอดคล้องกับความต้องการของตลาดและรองรับการเปิดเสรีของประชาคมอาเซียน โดยยกระดับและพัฒนาสมรรถนะแรงงานไทยด้วยเทคโนโลยี เร่งรัดให้แรงงานทั้งระบบมีการเรียนรู้ขั้นพื้นฐานเพื่อสามารถแข่งขันในตลาดแรงงานได้ สนับสนุนให้แรงงานและปัจจัยการผลิตมีความยืดหยุ่นในการเคลื่อนย้ายระหว่างสาขาการผลิตและระหว่างพื้นที่การผลิต เพื่อให้แรงงานสามารถเคลื่อนย้ายไปสู่สาขาการผลิตที่มีผลิตภาพการผลิตสูงสุด และสนับสนุนให้ผู้ประกอบการในภาคอุตสาหกรรมและบริการจัดทำกรอบวุฒิวิชาชีพและมาตรฐานฝีมือแรงงานให้เป็นมาตรฐานที่เชื่อมโยงกันเพื่อยกระดับทักษะของแรงงานไทย

4.1.3 การส่งเสริมผู้ประกอบการที่เข้มแข็งและพาณิชย์ดิจิทัล

พัฒนาขีดความสามารถของผู้ประกอบการให้มีความยืดหยุ่น สามารถปรับตัวและดำเนินธุรกิจท่ามกลางการดำเนินนโยบายและมาตรการการกีดกันทางการค้าในรูปแบบต่างๆ เพิ่มสัดส่วนความเป็นเจ้าของของคนไทย และสนับสนุนให้มีการขยายตลาดที่มีแบรนด์สินค้าและช่องทางการตลาดที่เป็นของตนเองมากขึ้น ตลอดจนพัฒนาต่อยอดอุตสาหกรรมและบริการเพื่อเข้าสู่การเป็นศูนย์กลางการผลิต บริการและอุตสาหกรรมดิจิทัล

4.1.4 การลงทุนโครงสร้างพื้นฐานเร่งลงทุนและพัฒนาโครงสร้างพื้นฐานด้านการคมนาคมขนส่งเพื่อเชื่อมโยงพื้นที่

เศรษฐกิจในประเทศและต่างประเทศ ทั้งการพัฒนาและปรับปรุงโครงข่ายรถไฟให้เป็นโครงข่ายหลักในการเดินทางและขนส่งของประเทศ พัฒนาโครงข่ายระบบขนส่งสาธารณะและโครงข่ายทางหลวงพิเศษระหว่างเมือง ขยายขีดความสามารถท่าอากาศยานหลักของประเทศ พัฒนาท่าเรือที่มีศักยภาพให้เป็นท่าเรืออิเล็กทรอนิกส์เต็มรูปแบบ รวมทั้งพัฒนาและปรับปรุงระบบโทรคมนาคมของประเทศ ตลอดจนสนับสนุนการพัฒนาด้านอุตสาหกรรมที่เกิดจากลงทุนด้านโครงสร้างพื้นฐาน เช่น อุตสาหกรรมซ่อมบำรุงและผลิตชิ้นส่วนอากาศยาน และอุตสาหกรรมระบบราง เป็นต้น เพื่อสร้างโอกาสทางเศรษฐกิจให้กับประเทศในการเป็นฐานการผลิตในภูมิภาคอาเซียน

4.1.5 การปรับโครงสร้างการผลิต

ปรับโครงสร้างการผลิตภาคเกษตร โดยการปรับเปลี่ยนจากการผลิตสินค้าเกษตรขั้นปฐมเป็นสินค้าเกษตรแปรรูปที่มีมูลค่าสูงมีคุณภาพและมาตรฐานสากล สามารถสร้างความเชื่อมโยงทางด้านวัตถุดิบกับประเทศเพื่อนบ้าน และลดระดับการผลิตสินค้าขั้นปฐมที่สูญเสียขีดความสามารถในการแข่งขัน ลงสู่ระดับที่จำเป็นสำหรับการสร้าง

ความมั่นคงทางด้านอาหารและพลังงาน จัดระบบการผลิตให้สอดคล้องกับศักยภาพพื้นที่และความต้องการของตลาดตั้งแต่ต้นน้ำถึงปลายน้ำทั้งด้านกายภาพและเศรษฐกิจ รวมทั้งส่งเสริมการรวมกลุ่มทางการเกษตรจากกิจการเจ้าของคนเดียวเป็นการประกอบการในลักษณะสหกรณ์ ห้างหุ้นส่วน และบริษัทเพื่อให้เกิดการประหยัดจากขนาด พิจารณาพันธุ์พืชที่เหมาะสมกับศักยภาพของพื้นที่และแหล่งน้ำ ใช้เทคโนโลยีการผลิตในระดับที่เหมาะสม ใช้กลไกตลาดในการป้องกันความเสี่ยง ตลอดจนส่งเสริมและเร่งขยายผลแนวคิดการทำเกษตรตามหลักปรัชญาของเศรษฐกิจพอเพียง และระบบเกษตรกรรมยั่งยืนปรับโครงสร้างการผลิตภาคบริการโดยเร่งพัฒนาระบบคมนาคมขนส่งให้เกิดความเชื่อมโยงกันเป็นโครงข่ายทั้งทางบก ทางน้ำ และทางอากาศ เร่งพัฒนาท่าเทียบเรือขนาดใหญ่เพื่อรองรับการเติบโตของการท่องเที่ยวทางทะเล ปรับปรุงแก้ไขกฎหมายที่เกี่ยวข้องกับการท่องเที่ยวให้ครอบคลุมและทันสมัยทั้งการควบคุมกิจกรรมต่างๆ เกี่ยวกับการท่องเที่ยวและส่งเสริมการท่องเที่ยวและกำหนดและจัดทำกฎหมายเพื่อยกระดับมาตรฐานการท่องเที่ยวของไทยสู่สากลและรองรับการพัฒนาการท่องเที่ยวให้สามารถแข่งขันได้ในระดับนานาชาติ รวมทั้งส่งเสริมการพัฒนาเชิงพื้นที่ในลักษณะกลุ่มคลัสเตอร์ท่องเที่ยว โดยสนับสนุนการพัฒนาด้านการท่องเที่ยวของพื้นที่ที่มีความเชื่อมโยงทั้งทางกายภาพ วิถีชีวิต/วัฒนธรรมท้องถิ่นและกิจกรรมการท่องเที่ยว ตลอดจนส่งเสริมการสร้างเชื่อมโยงด้านการท่องเที่ยวในภูมิภาคอาเซียน ทั้งประเทศที่มีพรมแดนติดกันและประเทศที่มีโครงข่ายคมนาคมขนส่งเชื่อมโยงกัน เพื่อให้เกิดการพัฒนาแบบองค์รวมทั้งระบบพัฒนาต่อยอดอุตสาหกรรมอนาคตเพื่อเป็นแหล่งการถ่ายเทเทคโนโลยี เชื่อมโยงการผลิตกับอุตสาหกรรมที่เป็นฐานรายได้ประเทศ และเป็นกลไกการขับเคลื่อนเศรษฐกิจไทยให้เข้าสู่การเป็นศูนย์กลางการผลิตและบริการทั้งในระดับอนุภูมิภาคและในภูมิภาคอาเซียนพัฒนาโครงสร้างพื้นฐานที่สนับสนุนการขยายตัวด้านการค้าการลงทุน เช่น โลจิสติกส์ และพลังงาน รวมทั้งปัจจัยสนับสนุนการลงทุนอื่นๆ เช่น ลดอุปสรรคการเคลื่อนย้ายเงินทุนระหว่างประเทศ เป็นต้น ส่งเสริมการนำเทคโนโลยีและนวัตกรรมมาประยุกต์ใช้ทั้งภาคการผลิต การตลาด การบริหารจัดการการเงิน และโลจิสติกส์ เชื่อมโยงเศรษฐกิจดิจิทัล ในการอำนวยความสะดวกทางการค้าการลงทุนด้วยระบบอิเล็กทรอนิกส์ และสนับสนุนการลงทุนเพื่อสร้างเศรษฐกิจและสังคม แห่งปัญญาและการเรียนรู้ มุ่งเน้นการพัฒนาธุรกิจเชิงสร้างสรรค์ การลงทุนที่ใช้เทคโนโลยีขั้นสูงและเป็นมิตรกับสิ่งแวดล้อม การประหยัดพลังงานและการใช้พลังงานทดแทน การลงทุนด้านการวิจัยและพัฒนาเชิงพาณิชย์ การจัดตั้งสำนักงานใหญ่ข้ามประเทศ บริษัทการค้าระหว่างประเทศ รวมทั้งการให้ความสำคัญเรื่องความรับผิดชอบต่อสังคมและการตอบแทนสู่สังคมขององค์กร และกิจการเพื่อสังคม

4.2 การพัฒนาศักยภาพคนตามช่วงวัยและการปฏิรูประบบเพื่อสร้างสังคมสูงวัยอย่างมีคุณภาพ

4.2.1 การพัฒนาศักยภาพคนในทุกช่วงวัยให้สนับสนุนการเจริญเติบโตของประเทศ

โดยช่วงวัยเด็กตั้งแต่แรกเกิดให้มีพัฒนาการที่สมวัยในทุกด้าน วัยเรียน วัยรุ่นให้มีทักษะการเรียนรู้ ทักษะชีวิต สามารถอยู่ร่วมกับผู้อื่นภายใต้บริบทสังคมที่เป็นพหุวัฒนธรรม วัยแรงงานให้มีการพัฒนาระดับสมรรถนะฝีมือแรงงานเพื่อสร้างผลิตภาพเพิ่มให้กับประเทศ วัยผู้สูงอายุให้มีการทำงานที่เหมาะสมตามศักยภาพ

และประสบการณ์ มีรายได้ในการดำรงชีวิต มีการสร้างเสริมและฟื้นฟูสุขภาพเพื่อป้องกันหรือชะลอความ
ทุพพลภาพและโรคเรื้อรังต่างๆ ที่จะก่อให้เกิดภาระแก่ปัจเจกบุคคล ครอบครัวและระบบบริการสุขภาพ

4.2.2 การยกระดับคุณภาพการศึกษาและการเรียนรู้ให้มีคุณภาพเท่าเทียมและทั่วถึง

(1) ปฏิรูประบบบริหารจัดการทางการศึกษา โดยปรับระบบบริหารจัดการการศึกษาใหม่เพื่อสร้างความ
รับผิดชอบต่อผลลัพธ์ (Accountability)

(2) ปฏิรูประบบการคลังด้านการศึกษา เพื่อเพิ่มคุณภาพและประสิทธิภาพการจัดการศึกษาโดยการจัดสรร
งบประมาณตรงสู่ผู้เรียน ส่งเสริมการมีส่วนร่วมจากภาคเอกชนในการจัดการศึกษา

(3) พัฒนาคุณภาพครูทั้งระบบ ตั้งแต่กระบวนการผลิต สรรหา และการคัดเลือกให้ได้คนดีคนเก่ง รวมทั้งระบบ
การประเมินและรับรองคุณภาพที่เน้นผลลัพธ์จากตัวผู้เรียน

(4) ปฏิรูประบบการเรียนรู้ โดยมุ่งจัดการเรียนรู้เพื่อสร้างสมรรถนะกำลังคนทั้งระบบการศึกษาตั้งแต่ระดับปฐม
ศึกษาจนถึงการเรียนรู้ตลอดชีวิต พัฒนาสื่อเพื่อการเรียนรู้ ปรับหลักสูตรและผลิตกำลังคนให้สอดคล้องกับการ
เปลี่ยนแปลงและความต้องการของตลาด การวิจัยและการใช้เทคโนโลยีและสื่อเพื่อการเรียนรู้

4.2.3 การพัฒนาด้านสุขภาพ โดยส่งเสริมการพัฒนาเทคโนโลยีและนวัตกรรมทาง

การแพทย์เพื่อรองรับการเป็นสังคมผู้สูงอายุทั้งในด้านผลิตภัณฑ์สุขภาพและที่อยู่อาศัยสำหรับผู้สูงอายุระดับ
การบริหารจัดการระบบสุขภาพเพื่อลดความเหลื่อมล้ำและสร้างที่ยั่งยืนในระยะยาว โดยพัฒนาระบบข้อมูล
สารสนเทศเพื่อการบริหารทรัพยากรด้านสาธารณสุข บูรณาการระบบหลักประกันสุขภาพภาครัฐให้เกิดความ
เป็นเอกภาพในการบริหารจัดการและการใช้ทรัพยากร และส่งเสริมการอภิบาลระบบสุขภาพในรูปแบบ
เครือข่ายที่มีการใช้ทรัพยากรร่วมกัน พัฒนาศักยภาพของประเทศไทยสู่การเป็นศูนย์กลางสุขภาพนานาชาติทั้ง
ในด้านศูนย์กลางบริการสุขภาพ (Medical Service Hub) ศูนย์กลางบริการเพื่อส่งเสริมสุขภาพ (Wellness
Hub) ศูนย์กลางยาและผลิตภัณฑ์เพื่อสุขภาพ (Product Hub) และศูนย์กลางบริการวิชาการและงานวิจัย
(Academic Hub) เพื่อนำรายได้กลับมาใช้ยกระดับคุณภาพบริการสาธารณสุขภายในประเทศรวมทั้งส่งเสริม
การให้ความสำคัญกับมิติสุขภาพในทุกนโยบายสาธารณะ (Health in All Policies) เพื่อให้การขับเคลื่อน
นโยบายของทุกภาคส่วนตระหนักถึงผลกระทบของนโยบายสาธารณะที่มีต่อสุขภาพของประชาชน

4.2.4 การสร้างสภาพแวดล้อมและนวัตกรรมที่เอื้อต่อการดำรงชีพในสังคมสูงวัย โดยการปรับปรุง

สภาพแวดล้อมและความจำเป็นทางกายภาพให้เหมาะกับวัย และการพัฒนาระบบการดูแลผู้สูงอายุในรูปแบบที่
หลากหลายทั้งในด้านการจัดบริการสุขภาพและสวัสดิการสังคมอย่างบูรณาการ โดยการมีส่วนร่วมของทุกภาค
ส่วนอย่างต่อเนื่อง รวมทั้งพัฒนาชุมชนที่มีศักยภาพและความพร้อมให้เป็นต้นแบบของการดูแลผู้สูงอายุเพื่อ
ขยายผลไปสู่ชุมชนอื่น ตลอดจนการพัฒนานวัตกรรมในการใช้ชีวิตประจำวันสำหรับผู้สูงอายุ

4.3 การลดความเหลื่อมล้ำทางสังคม

4.3.1 การยกระดับรายได้และสร้างโอกาสในการประกอบอาชีพ มุ่งเน้นการเพิ่มผลิตภาพแรงงาน โดย

สนับสนุนให้แรงงานมีโอกาสเข้าถึงการเรียนรู้และพัฒนาทักษะฝีมือแรงงานอย่างมีมาตรฐานปรับโครงสร้าง
ค่าจ้างแรงงานให้ชัดเจนและสะท้อนทักษะฝีมือแรงงานอย่างแท้จริง เร่งผลักดันให้การใช้ระบบมาตรฐาน
คุณวุฒิวิชาชีพและมาตรฐานฝีมือแรงงานในทางปฏิบัติอย่างเป็นรูปธรรม นอกจากนี้ เพิ่มผลิตภาพทางการผลิต

ของเกษตรกรรายย่อย โดยสนับสนุนการวิจัยและพัฒนาและการผลิตทางการเกษตรที่สอดคล้องกับพื้นที่
สร้างหลักประกันรายได้แทนการอุดหนุนด้านราคาสินค้าเกษตร ลดต้นทุนทางการเกษตรโดยสนับสนุนปัจจัย
การผลิต

4.3.2 การจัดบริการทางสังคมให้ทุกคนตามสิทธิขั้นพื้นฐาน และเน้นการสร้างภูมิคุ้มกันระดับปัจเจก โดย

(1) พัฒนาระบบบริการสาธารณสุขให้มีคุณภาพและมีช่องทางการเข้าถึงอย่างหลากหลาย โดยเฉพาะระบบ
บริการสาธารณสุขและการศึกษาขั้นพื้นฐาน สวัสดิการสังคม และกระบวนการยุติธรรม

(2) สนับสนุนการจัดหาที่อยู่อาศัยของผู้มีรายได้น้อยและการเข้าถึงระบบสาธารณสุขภาค กำหนดเป็นนโยบาย
ที่อยู่อาศัยแห่งชาติและเมืองน่าอยู่ พัฒนาโครงการที่อยู่อาศัยแก้ปัญหาชุมชนแออัดในเมืองโดยดำเนินการ
ร่วมกับภาคธุรกิจเอกชน

(3) การจัดรูปแบบสวัสดิการพื้นฐานที่จำเป็นและเหมาะสมตามกลุ่มเป้าหมาย (Customized Welfare) ที่
คำนึงถึงฐานะทางเศรษฐกิจและสังคมที่แตกต่างกัน โดยมีแนวทางการรับภาระค่าใช้จ่ายร่วมกัน (Cost
Sharing)

4.3.3 การสร้างความเสมอภาคในการเข้าถึงทรัพยากร โดยปฏิรูปที่ดินเพื่อการเกษตร สนับสนุนให้เกษตรกร
รายย่อยที่ไร้ที่ดินทำกินและยากจนได้มีที่ดินเป็นของตนเองหรือมีสิทธิทำกินในที่ดินปฏิรูประบบการบริหาร
จัดการน้ำอย่างเป็นระบบและเข้าถึงพื้นที่เป้าหมายได้อย่างแท้จริงด้วยการผลักดัน พรบ.ทรัพยากรน้ำ พ.ศ.
และบูรณาการแผนงานและงบประมาณร่วมกันของหน่วยงานและสร้างกระบวนการมีส่วนร่วม รวมทั้งปรับ
โครงสร้างภาษีที่เป็นธรรม เช่น ภาษีที่ดินและสิ่งปลูกสร้าง ภาษีมรดกและภาษีสิ่งแวดล้อม เป็นต้น

4.3.4 การเข้าถึงกระบวนการยุติธรรมอย่างเสมอภาค การคุ้มครองสิทธิขั้นพื้นฐาน และการเข้าถึง
กระบวนการยุติธรรมอย่างเท่าเทียมโดยการเสริมศักยภาพและความเข้มแข็งด้านกฎหมายให้แก่ประชาชน
รวมทั้งการปรับปรุงและบังคับใช้กฎหมายเพื่อลดปัญหาความเหลื่อมล้ำ เช่น กฎหมายป่าชุมชนกฎหมาย
ภาษีมรดก กฎหมายที่ดิน เป็นต้น

4.4 การรองรับการเชื่อมโยงภูมิภาคและความเป็นเมือง

4.4.1 การลงทุนด้านโครงสร้างพื้นฐานและสิ่งอำนวยความสะดวกของเมือง เตรียมความพร้อมรองรับ ความ
เป็นเมือง ทั้งด้านการบริหารจัดการด้านผังเมืองด้านสาธารณสุขภาค สาธารณูปการ ระบบคมนาคมขนส่ง ระบบ
บริหารจัดการสิ่งแวดล้อม ระบบการศึกษาและระบบสาธารณสุขที่ได้มาตรฐาน มีคุณภาพ และเพียงพอต่อ
ความต้องการของคนในเมือง รวมทั้งเสริมสร้างความสามารถในการบริหารจัดการเมืองตามระดับการพัฒนา

4.4.2 การพัฒนาด้านการขนส่งและโลจิสติกส์เชื่อมโยงกับเพื่อนบ้าน

ส่งเสริมและเร่งรัดการพัฒนาระบบการบริหารจัดการโลจิสติกส์ของประเทศเพื่อเพิ่มความสามารถในการ
แข่งขันของประเทศทั้งด้านการค้า การลงทุน และการบริการ โดยคำนึงถึงการเป็นมิตรต่อสิ่งแวดล้อม (Green
Logistics) สนับสนุนให้เกิดความร่วมมือในห่วงโซ่อุปทานและปรับปรุงกฎหมาย กฎระเบียบ รวมทั้งปรับลด
กระบวนการด้านอำนวยความสะดวกทางการค้า ขนส่งและโลจิสติกส์ให้มีความสะดวกและมีประสิทธิภาพ
ต่อภาคธุรกิจอย่างแท้จริง

4.4.3 การส่งเสริมการลงทุน การค้าชายแดน และการจัดตั้งเขตพัฒนาเศรษฐกิจพิเศษ ให้ความสำคัญกับนโยบายส่งเสริมการลงทุนและการค้าชายแดนเพื่อดึงดูดให้นักลงทุนในภูมิภาคเข้ามาลงทุนในไทยและประเทศเพื่อนบ้าน รวมทั้งส่งเสริมการจัดตั้งเขตพัฒนาเศรษฐกิจพิเศษในพื้นที่ชายแดนโดยให้ความสำคัญกับการลงทุนโครงสร้างพื้นฐาน การส่งเสริมการลงทุนและสิทธิประโยชน์ การบริหารจัดการแรงงานต่างด้าว และการให้บริการจุดเดียวเบ็ดเสร็จ เพื่อช่วยอำนวยความสะดวกด้านการค้าชายแดนและการผ่านแดนระหว่างไทยกับประเทศในภูมิภาคมากขึ้น

4.5 การสร้างความเจริญเติบโตทางเศรษฐกิจและสังคมอย่างเป็นมิตรกับสิ่งแวดล้อม

4.5.1 การรักษาทุนทางธรรมชาติเพื่อการเติบโตสีเขียว ใช้ประโยชน์จากทุนธรรมชาติ โดยคำนึงถึงขีดจำกัดและศักยภาพในการฟื้นตัว ปกป้องรักษาทรัพยากรป่าไม้ โดยสนธิกำลังของทุกภาคส่วนนำระบบสารสนเทศมาใช้เพื่อการบริหารจัดการ บังคับใช้กฎหมายอย่างมีประสิทธิภาพและเป็นธรรม เพิ่มพื้นที่ป่าไม้โดยส่งเสริมการปลูกไม้มีค่าทางเศรษฐกิจระยะยาว อนุรักษ์และใช้ประโยชน์ความหลากหลายทางชีวภาพอย่างยั่งยืน และแบ่งปันผลประโยชน์อย่างเป็นธรรม รวมทั้งผลักดันแนวทางการประเมินมูลค่าของระบบนิเวศและการสร้างรายได้จากการอนุรักษ์ จัดสรรที่ดินให้แก่ผู้ยากไร้ กระจายการถือครองที่ดิน จัดทำฐานข้อมูลที่ดินเพื่อการบริหารจัดการอย่างเป็นระบบ การจัดเก็บภาษีที่ดินในอัตราก้าวหน้า กำหนดเพดานการถือครองที่ดินที่เหมาะสมและกำหนดมาตรการป้องกันการถือครองที่ดินของคนต่างชาติ บริหารจัดการน้ำเพื่อให้เกิดความยั่งยืนบูรณาการระหว่างหน่วยงานอย่างเป็นระบบ สร้างศูนย์ข้อมูลทรัพยากรน้ำ จัดตั้งองค์กรบริหารจัดการน้ำในระดับพื้นที่ เช่น คณะกรรมการลุ่มน้ำ และองค์กรผู้ใช้น้ำ คุ้มครองทรัพยากรทางทะเลและชายฝั่ง ลดความขัดแย้งเชิงนโยบายระหว่างการพัฒนาโครงสร้างพื้นฐาน การท่องเที่ยว การประมง และวิถีชีวิตของชุมชน บริหารจัดการแร่โดยกำหนดปริมาณที่เหมาะสมในการน้ำแร่มาใช้ประโยชน์ คำนึงถึงความจำเป็นและมูลค่าในอนาคต บังคับใช้มาตรการควบคุมผลกระทบจากการทำเหมืองแร่ที่ก่อมลพิษต่อสภาพแวดล้อมและสุขภาพอนามัยของประชาชน

4.5.2 การส่งเสริมการบริโภคที่เป็นมิตรกับสิ่งแวดล้อม สร้างระบบหมุนเวียนวัสดุที่ใช้แล้ว ที่มีประสิทธิภาพ ขับเคลื่อนสู่ Zero Waste Society ผ่านมาตรการต่างๆ เช่น การปฏิรูประบบภาษีและค่าธรรมเนียมเพื่อสิ่งแวดล้อม การศึกษาเพื่อสิ่งแวดล้อม มาตรฐานและฉลากสินค้า เป็นต้น

4.5.3 การส่งเสริมการผลิต การลงทุนและการสร้างงานสีเขียว เพื่อยกระดับประเทศสู่เศรษฐกิจและสังคม ที่เป็นมิตรกับสิ่งแวดล้อม พัฒนากลยุทธ์อุตสาหกรรมสีเขียว ส่งเสริมผู้ประกอบการให้สามารถปรับระบบ สู่ห่วงโซ่อุปทานหรือห่วงโซ่คุณค่าที่เป็นมิตรกับสิ่งแวดล้อม (Green Supply Chain/Green Value Chain) ส่งเสริมการทำการเกษตรกรรมยั่งยืน รวมทั้งส่งเสริมภาคบริการที่มีผลกระทบต่อสิ่งแวดล้อมน้อย เพื่อให้ประเทศไทยมีศักยภาพให้มีบทบาทมากขึ้นในการขับเคลื่อนเศรษฐกิจ

4.5.4 การจัดการมลพิษและรักษาคุณภาพสิ่งแวดล้อม ด้วยการเร่งรัดการควบคุมมลพิษ ทั้งทางอากาศ ขยะ น้ำเสียและของเสียอันตราย ที่เกิดจากการผลิตและบริโภค เพื่อสร้างคุณภาพสิ่งแวดล้อม ที่ดีให้กับประชาชน เร่งรัดแก้ไขปัญหาการจัดการขยะเป็นลำดับแรก โดยส่งเสริมให้เกิดกลไกการคัดแยกขยะเพื่อนำกลับมาใช้ใหม่

ให้มากที่สุด เร่งกำจัดขยะมูลฝอยตกค้างสะสมในสถานที่กำจัดในพื้นที่วิกฤต สร้างรูปแบบการจัดการขยะมูลฝอยและของเสียอันตรายที่เหมาะสม เน้นการแปรรูปเป็นพลังงาน สร้างวินัยของคนในชาติมุ่งสู่การจัดการที่ยั่งยืน โดยให้ความรู้แก่ประชาชนและการบังคับใช้กฎหมาย

4.5.5 การพัฒนาความร่วมมือด้านสิ่งแวดล้อมระหว่างประเทศ ผลักดันการจัดทำแผนแม่บทการบริหารจัดการทรัพยากรธรรมชาติและสิ่งแวดล้อมของอาเซียน หาแนวทางการร่วมมือกับอาเซียนและอนุภูมิภาคลุ่มน้ำโขง ในประเด็นการขนส่งข้ามพรมแดน การเคลื่อนย้ายแรงงาน การบริหารจัดการพลังงานและการบริหารจัดการทรัพยากรธรรมชาติ

4.5.6 การเพิ่มขีดความสามารถในการปรับตัวเพื่อรองรับการเปลี่ยนแปลงสภาพภูมิอากาศและการบริหารจัดการเพื่อลดความเสี่ยงด้านภัยพิบัติ เพิ่มขีดความสามารถในการรับมือและปรับตัวต่อการเปลี่ยนแปลงสภาพภูมิอากาศ เพิ่มศักยภาพในการลดการปล่อยก๊าซเรือนกระจกให้กับทุกภาคส่วน ส่งเสริมการวิจัยและพัฒนาทางวิทยาศาสตร์ เทคโนโลยี และนวัตกรรมเพื่อลดผลกระทบและปรับตัวต่อการเปลี่ยนแปลงสภาพภูมิอากาศ พัฒนาระบบฐานข้อมูลและระบบการเตือนภัย ตลอดจนส่งเสริมความร่วมมือระหว่างประเทศด้านการเปลี่ยนแปลงสภาพภูมิอากาศและภัยพิบัติทางธรรมชาติ ให้ความสำคัญกับการป้องกันน้ำท่วม วางแผนป้องกันเมืองและพื้นที่ชายฝั่ง พัฒนาเมืองที่สามารถปรับตัวและยืดหยุ่นต่อการเปลี่ยนแปลงสภาพภูมิอากาศ (Climate Resilience City) การให้บริการของระบบนิเวศ ส่งเสริมการลงทุนของภาคเอกชนในการรับมือภัยพิบัติโดยสร้างแนวป้องกันตามธรรมชาติและการจัดทำแผนธุรกิจต่อเนื่อง รวมทั้งการพัฒนาระบบการจัดการภัยพิบัติให้มีประสิทธิภาพพร้อมรองรับแนวโน้มการเกิดภัยพิบัติที่รุนแรงในอนาคต

4.6 การบริหารราชการแผ่นดินที่มีประสิทธิภาพ

4.6.1 การสร้างความโปร่งใสในทุกขั้นตอนของการปฏิบัติราชการ โดยให้มีช่องทางให้ทุกภาคส่วนสามารถเข้าถึง เข้าตรวจสอบข้อมูลของภาคราชการและร้องเรียนได้ เช่น ข้อมูลการประกวดราคาจัดซื้อ จัดจ้าง โครงการของทางราชการ ข้อมูลการประมูลโครงการ ผู้ชนะการประมูลและราคาปิดประมูล ข้อมูลความก้าวหน้าตามกระบวนการยุติธรรม เช่น คดีที่ไม่ดำเนินการตามหลักธรรมาภิบาล คดีทุจริตคอร์รัปชัน และคดีที่ประชาชนให้ความสนใจในแต่ละยุคสมัย ฯลฯ

4.6.2 การพัฒนาบุคลากรภาครัฐ ให้มีความเป็นมืออาชีพและเพียงพอต่อการขับเคลื่อนภารกิจภาครัฐร่วมกับภาคเอกชนและภาคประชาสังคมที่เปลี่ยนแปลงไป เพื่อให้ระบบราชการเล็กกะทัดรัดแต่มีความคล่องตัวและมีประสิทธิภาพสูง

4.6.3 การสร้างรูปแบบการพัฒนา อปท. ให้เหมาะสม สามารถรับมือการเปลี่ยนแปลงทางด้านเศรษฐกิจ สังคมและสิ่งแวดล้อม รวมทั้งเป็นแกนหลักในการประสานเครือข่ายและเชื่อมโยงภาคส่วนต่างๆ ในระดับพื้นที่ได้อย่างมีประสิทธิภาพ

4.6.4 การสร้างระบบตรวจสอบ ติดตามและประเมินผลที่มีประสิทธิภาพ สร้างผลงานที่มีคุณภาพ รวดเร็ว และน่าเชื่อถือ สามารถเป็นเครื่องมือให้กับคณะรัฐมนตรีประกอบการตัดสินใจในเชิงนโยบายได้ โดยเฉพาะ

อย่างยิ่งการติดตาม ประเมินผลโครงการใหญ่ๆ ที่มีการใช้จ่ายงบประมาณเป็นจำนวนมากและเป็นโครงการที่มีผลกระทบในวงกว้าง

๑.๓ แผนพัฒนาภาค/แผนพัฒนากลุ่มจังหวัด/แผนพัฒนาจังหวัด

แผนพัฒนาภาคตะวันออกเฉียงเหนือ พ.ศ. ๒๕๖๐ - ๒๕๖๕ ฉบับทบทวน

๑. สภาพทั่วไป

๑.๑ **ที่ตั้ง** ภาคตะวันออกเฉียงเหนือ ตั้งอยู่ระหว่างละติจูด ๑๔°๗' ถึง ๑๘°๒๗' เหนือ และลองจิจูด ๑๐๐°๕๔' ถึง ๑๐๕°๓๗' ตะวันออก ตั้งอยู่ในตำแหน่งศูนย์กลางของอนุภูมิภาคกลุ่มแม่น้ำโขง โดยมีอาณาเขตติดต่อกับสาธารณรัฐประชาธิปไตยประชาชนลาว ด้านตะวันออกและด้านเหนือ มีแม่น้ำโขงเป็นเส้นกั้นพรมแดนและด้านใต้ ติดต่อราชอาณาจักรกัมพูชา โดยมีเทือกเขาพนมดงรัก กั้นพรมแดน

๑.๒ **พื้นที่และลักษณะภูมิประเทศ** มีพื้นที่รวม ๑๐๕.๕๓ ล้านไร่ ลักษณะภูมิประเทศเป็นที่ราบสูงมีความลาดเอียงไปทางตะวันออกเฉียงใต้ ลักษณะคล้ายกระทะ แบ่งเป็น ๒ เขตใหญ่ ได้แก่ บริเวณแอ่งที่ราบโคราช อยู่บริเวณที่ราบลุ่มแม่น้ำมูลและชี ลักษณะเป็นที่ราบสูงสลับกับเนินเขาและบริเวณแอ่งสกลนครอยู่ทางตอนเหนือของภาค ตั้งแต่แนวเขาภูพานไปจนถึงแม่น้ำโขง เทือกเขาที่แบ่งระหว่างแอ่งโคราชและแอ่งสกลนครได้แก่เทือกเขาภูพาน

๑.๓ **ภูมิอากาศ** มีอากาศร้อนชื้นสลับกับแล้ง แบ่งเป็น ๓ ฤดู คือ ฤดูร้อน ช่วงเดือนกุมภาพันธ์ - พฤษภาคม อากาศจะร้อนและแห้งแล้งมาก จังหวัดที่มีอุณหภูมิสูงสุด คือ อุตรดิตถ์ ฤดูฝน ช่วงเดือนพฤษภาคม-ตุลาคม ได้รับอิทธิพลของลมมรสุมตะวันตกเฉียงใต้ ทำให้มีฝนตกเป็นบริเวณกว้าง แต่มีแนวเทือกเขาตงพญาเย็นและสันคาแพง กั้นลมฝนจากมรสุมตะวันตกเฉียงใต้ ส่งผลให้พื้นที่แอ่งโคราช ซึ่งเป็นเขตเงาฝนจึงมีสภาพแห้งแล้งกว่าแอ่งสกลนคร จังหวัดที่มีฝนตกมากที่สุด คือ นครพนม ฝนตกน้อยที่สุด คือ นครราชสีมา ฤดูหนาว ช่วงเดือน พฤศจิกายน - กุมภาพันธ์ อากาศหนาวเย็น ได้รับอิทธิพลของลมมรสุมตะวันออกเฉียงเหนือจากประเทศจีน จังหวัดที่มีอุณหภูมิต่ำสุด คือ จังหวัดเลย

๑.๔ **การใช้ประโยชน์ที่ดิน** ในปี ๒๕๕9 มีพื้นที่รวม ๑๐๕.๕๓ ล้านไร่ จำแนกเป็นพื้นที่ป่าไม้ ๑๕.๖๖ ล้านไร่ หรือร้อยละ ๑๔.๙ พื้นที่ทำการเกษตร ๖๓.๘7 ล้านไร่ หรือร้อยละ ๖๐.๕ และพื้นที่ใช้ประโยชน์อื่นๆ 26.02 ล้านไร่ หรือร้อยละ ๒๔.7 ของพื้นที่ภาค

๑.๕ ทรัพยากรธรรมชาติ

๑.๕.๑ **ดิน** สภาพดินเป็นดินทรายไม่อุ้มน้ำ ทำให้ขาดแคลนน้ำ และขาดธาตุอาหาร ใต้ดินมีเกลือหิน ทำให้ดินเค็ม จึงมีข้อจำกัดต่อการใช้ที่ดินเพื่อการเกษตร

๑.๕.๒ **แหล่งน้ำ** มีลุ่มน้ำขนาดใหญ่ ๓ ลุ่มน้ำได้แก่ แม่น้ำชี มีความยาวประมาณ ๗๖๕ กิโลเมตร ยาวที่สุดในประเทศไทย มีต้นน้ำที่ทิวเขาเพชรบูรณ์ และไหลไปรวมกับแม่น้ำมูลที่จังหวัดอุบลราชธานี แม่น้ำมูลมีความยาวประมาณ ๖๔๑ กิโลเมตร ต้นน้ำอยู่ที่เทือกเขาสันกำแพงแล้วไหลลงสู่แม่น้ำโขงที่จังหวัดอุบลราชธานี นอกจากนี้ยังมีลำน้ำสาขาย่อย ได้แก่ ลำปาว ลำน้ำอูน ลำน้ำสงคราม ลำเสียว ลำน้ำเลย ลำน้ำพอง และลำตะคอง รวมทั้งแหล่งน้ำธรรมชาติขนาดใหญ่ ที่กระจายอยู่ในพื้นที่ เช่น หนองหาร (สกลนคร)

และบึงละหาน(ชัยภูมิ) นอกจากนี้ยังมีแหล่งน้ำบาดาล มีปริมาณน้ำในเกณฑ์เฉลี่ย ๕-๑๐ ลูกบาศก์เมตรต่อ ชั่วโมง ที่ความลึกของบ่อประมาณ ๓๐ เมตร คุณภาพของน้ำบาดาลมีตั้งแต่เค็มจัด กร่อยและจืดเนื่องจากพื้นที่ ในแอ่งโคราชและแอ่งสกลนครจะรองรับด้วยหินเกลือ หากเจาะน้ำบาดาลลึกเกินไปอาจจะพบน้ำเค็ม

๑.๕.๓ ป่าไม้ ในปี ๒๕60 ภาคตะวันออกเฉียงเหนือมีพื้นที่ป่าไม้ จำนวน ๑๕.๖6 ล้านไร่ คิดเป็นร้อยละ ๑๔.9 ของพื้นที่ภาค หรือร้อยละ ๑๕.๓ ของพื้นที่ป่าไม้ทั่วประเทศ ซึ่งยังต่ำกว่าค่าเป้าหมาย ในการรักษาสมดุล ของระบบนิเวศที่จะต้องมีพื้นที่ป่าไม้ร้อยละ ๔๐ ของพื้นที่ ส่วนใหญ่มีลักษณะเป็นป่าเบญจพรรณ

๒. โครงข่ายคมนาคมขนส่งและการบริการสาธารณูปโภค

๒.๑ โครงข่ายถนน เชื่อมโยงกับโครงข่ายหลักของประเทศและเชื่อมโยงสู่ประเทศเพื่อนบ้าน สปป.ลาว กัมพูชา และสามารถเชื่อมโยงไปยังเวียดนามและจีนตอนใต้

๒.๑.๑ ทางหลวงแผ่นดินหมายเลข ๒ (ถนนมิตรภาพ)

๒.๑.๒ เส้นทางแนวระเบียงเศรษฐกิจตะวันออก-ตะวันตก

๒.๑.๓ เส้นทางใหม่เศรษฐกิจตะวันออก-ตะวันตก ๒

๒.๒ รถไฟ

๒.๓ สนามบิน

๒.๔ ด้านชายแดน

๒.๕ แผนงานพัฒนาโครงสร้างพื้นฐานขนาดใหญ่ที่อยู่ระหว่างดำเนินการในภาค ได้แก่ รถไฟความเร็วสูง (ช่วงกรุงเทพฯ-นครราชสีมา ช่วงนครราชสีมา-หนองคาย) รถไฟทางคู่ (ช่วงชุมทางถนนจิระ-ขอนแก่น ช่วงขอนแก่น-หนองคาย ช่วงจิระ-อุบลราชธานี) ทางหลวงพิเศษระหว่างเมืองและทางพิเศษ (ช่วงบางปะอิน-นครราชสีมา ช่วงระเบียงเศรษฐกิจ EWEC ด้านตะวันออก)

๒.๖ บริการสาธารณูปโภค

๒.๖.๑ ไฟฟ้า

๒.๖.๒ ประปา

๓. สภาพเศรษฐกิจและรายได้

๓.๑ ภาพรวมเศรษฐกิจ

๓.๒ เศรษฐกิจรายสาขา

๓.๓ เศรษฐกิจระดับครัวเรือน

๔. ประชากรและสังคม

๔.๑ ประชากร

จำนวนประชากรของภาคมากที่สุดของประเทศ ปี ๒๕60 มีจำนวนประชากร ๒๑.๙8 ล้านคน หรือร้อยละ ๓๓.2 ของประเทศ เพิ่มขึ้นจาก ๒๑.69 ล้านคน ในปี ๒๕๕5 และมีอัตราการเพิ่มขึ้นของประชากรในช่วงปี ๒๕๕5-๒๕๕๐ โดยเฉลี่ยร้อยละ ๐.๓1 ต่ำกว่าประเทศที่มีอัตราการเพิ่มเฉลี่ยร้อยละ ๐.54 โดยจังหวัด นครราชสีมา มีประชากรมากที่สุด ๒.58 ล้านคน รองลงมา คือ จังหวัดอุบลราชธานี มีประชากร 1.81

ล้านคน และจังหวัดขอนแก่น มีประชากร ๑.76 ล้านคน คิดเป็นร้อยละ ๑๒.๐ ๘.๕ และ ๘.๒ ของประชากรภาค ตามลำดับ

๔.๒ แรงงาน

แรงงานส่วนใหญ่มีความรู้ระดับประถมศึกษา แรงงานระดับอาชีวะมีสัดส่วนน้อยมาก ในปี ๒๕60 มีกำลังแรงงาน 9.63 ล้านคน ส่วนใหญ่อยู่ในภาคเกษตร ร้อยละ 50.77 ของกำลังแรงงาน ของภาค จำนวนแรงงานที่มีความรู้ระดับประถมลดลง จากร้อยละ 57.8 ในปี ๒๕๕5 เป็นร้อยละ 56.48 ในปี ๒๕60 มีความรู้ระดับมัธยมต้น เพิ่มขึ้นจากร้อยละ 16.02 ในปี ๒๕๕5 เป็นร้อยละ ๑๗.9 ในปี ๒๕60 ระดับมัธยมปลาย เพิ่มขึ้นจากร้อยละ 11.87 ในปี ๒๕๕5 เป็นร้อยละ ๑๑.96 ในปี ๒๕60 แรงงานระดับอาชีวะเพิ่มขึ้นเล็กน้อย จากร้อยละ ๒.07 ในปี ๒๕๕5 เป็นร้อยละ ๒.09 ในปี ๒๕๖๐ ระดับอุดมศึกษา เพิ่มขึ้นจากร้อยละ 7.05 ในปี ๒๕๕5 เป็นร้อยละ 9.56 ในปี ๒๕60

๔.๓ การศึกษา

สถาบันการศึกษามีทุกระดับ โดยระดับอุดมศึกษามี ๕๓ แห่ง ครอบคลุมเกือบทุกจังหวัด แยกเป็นมหาวิทยาลัยของรัฐ ๓๖ แห่ง เอกชน ๑๐ แห่ง และสถาบันวิทยาลัยชุมชน ๗ แห่ง ในจำนวนนี้เป็นสถาบันวิจัย ๑๒ แห่ง ซึ่งมากที่สุดในประเทศ

๔.๔ สาธารณสุข

มีสถานบริการสาธารณสุขให้บริการครอบคลุมทั่วถึงทุกพื้นที่ ในปี 2560 มีจำนวนโรงพยาบาลรัฐบาล 323 แห่ง ได้แก่ โรงพยาบาลชุมชน (รพช.) ๒๙1 แห่ง โรงพยาบาลทั่วไป (รพท.) 23 แห่ง โรงพยาบาลศูนย์ (รพศ.) 9 แห่ง และโรงพยาบาลส่งเสริมสุขภาพตำบล (รพ.สต.) จำนวน ๓,๔๗7 แห่ง

๕. ทรัพยากรธรรมชาติ สิ่งแวดล้อม และภัยพิบัติ

๕.๑ สถานการณ์ด้านทรัพยากรธรรมชาติและสิ่งแวดล้อม

ทรัพยากรป่าไม้มีแนวโน้มลดลง ในปี ๒๕60 ภาคตะวันออกเฉียงเหนือมีพื้นที่ป่าไม้ จำนวน ๑๕.๖6 ล้านไร่ คิดเป็นร้อยละ ๑๔.9 ของพื้นที่ภาค หรือร้อยละ ๑๕.๓ ของพื้นที่ป่าไม้ทั้งประเทศ ในช่วงปี 2556-2560 มีอัตราการเปลี่ยนแปลงของพื้นที่ป่าไม้ของภาคลดลงเฉลี่ยร้อยละ 0.24 เนื่องจากการบุกรุกพื้นที่ป่าไม้เพื่อการเกษตรที่เพิ่มมากขึ้น โดยจังหวัดที่มีพื้นที่ป่าไม้ต่อพื้นที่จังหวัดมากที่สุดได้แก่ จังหวัดมุกดาหาร รองลงมาคือ จังหวัดชัยภูมิ จังหวัดเลย และจังหวัดอุบลราชธานี

๕.๒ สถานการณ์ด้านภัยพิบัติ

การเกิดไฟป่ามีแนวโน้มเพิ่มขึ้น ในช่วงปี ๒๕๕6-๒๕60 มีจำนวนการเกิดไฟป่าเพิ่มขึ้นเฉลี่ยร้อยละ 8.8 โดยปี ๒๕60 เกิดไฟไหม้ป่า จำนวน 878 ครั้ง พื้นที่ถูกไฟไหม้ 9,687 ไร่ ลดลงจาก ปี ๒๕๕6 ที่มีจำนวน 1,574 ครั้ง และจำนวนพื้นที่ป่าถูกไฟไหม้ 19,622 ไร่ ซึ่งเป็นปีที่เกิดไฟไหม้ป่ามากที่สุด โดยในระหว่าง ปี ๒๕๕6 - ๒๕60 เกิดไฟไหม้ป่าเฉลี่ย ๑,268.8 ครั้งต่อปี คิดเป็นพื้นที่ที่ถูกไฟไหม้เฉลี่ย ๑๘,๗๔๑.๒ ไร่ต่อปี

๖. สภาวะแวดล้อม

๖.๑ จุดแข็ง

๖.๒ จุดอ่อน

๖.๓ โอกาส

๖.๔ ภัยคุกคาม

๗. ปัญหาและประเด็นท้าทาย

๘. แนวคิดและทิศทางการพัฒนา

ภาคตะวันออกเฉียงเหนือมีปัญหาพื้นฐานด้านการขาดแคลนน้ำ ดินคุณภาพต่ำ ประสบอุทกภัยและภัยแล้งซ้ำซาก คนมีปัญหาทั้งในด้านความยากจนและมีปัญหาภาวะทุพโภชนาการ แต่มีความพร้อมด้านสถาบันการศึกษาและสถาบันวิจัย ดังนั้น การพัฒนาเศรษฐกิจและสังคมภาคตะวันออกเฉียงเหนือไปสู่ความ “มั่นคง มั่งคั่ง ยั่งยืน” จำเป็นจะต้องแก้ไขปัญหาด้านพื้นฐานควบคู่ไปกับการพัฒนาการวิจัยเพื่อใช้ความรู้เทคโนโลยี นวัตกรรม และความคิดสร้างสรรค์ในการเสริมสร้างความเข้มแข็งของเศรษฐกิจภายในภาคให้มีการเจริญเติบโตได้อย่างเต็มศักยภาพ พร้อมทั้งการแสวงหาโอกาสการนำความรู้ทันเทคโนโลยีและนวัตกรรมจากภายนอกมาช่วยขับเคลื่อน โดยการใช้ประโยชน์จากโครงการพัฒนาโครงสร้างพื้นฐานด้านคมนาคมขนส่งขนาดใหญ่ที่เชื่อมโยงภาคตะวันออกเฉียงเหนือกับโครงข่ายระบบการคมนาคมขนส่งและพื้นที่เศรษฐกิจหลักของประเทศ รวมทั้งการใช้ประโยชน์จากการเชื่อมโยงและข้อตกลงกับประเทศเพื่อนบ้านในกลุ่ม อนุภูมิภาค ลุ่มแม่น้ำโขงที่กำลังมีการเจริญเติบโตอย่างรวดเร็วมาเสริมสร้างกิจกรรมการพัฒนาใหม่ๆ ให้แก่ภาค เพื่อให้มีอัตราการเติบโตที่สูงเพียงพอต่อการลดความเหลื่อมล้ำกับพื้นที่ส่วนอื่นๆ ของประเทศได้ ในระยะยาว

๘.๑ เป้าหมายเชิงยุทธศาสตร์ : พัฒนาอีสานสู่มิติใหม่ให้เป็น

“ศูนย์กลางเศรษฐกิจ ของอนุภูมิภาค ลุ่มแม่น้ำโขง”

๘.๒ วัตถุประสงค์

๘.๒.๑ เพื่อแก้ปัญหาปัจจัยพื้นฐานด้านน้ำและดิน ให้เอื้อต่อการประกอบอาชีพ การดำรงชีพและการพัฒนาเศรษฐกิจของภาค

๘.๒.๒ เพื่อดูแลช่วยเหลือคนจน ผู้ด้อยโอกาสและผู้สูงอายุ ให้มีคุณภาพชีวิตที่ดี พึ่งพาตนเอง พึ่งพาครอบครัว และพึ่งพากันในชุมชนได้

๘.๒.๓ เพื่อยกระดับการผลิตและการสร้างมูลค่าเพิ่มโดยใช้ความรู้ เทคโนโลยีและนวัตกรรม สนับสนุนให้การเติบโตทางเศรษฐกิจของภาคไม่ต่ำกว่าระดับประเทศ

๘.๒.๔ เพื่อเชื่อมโยงห่วงโซ่มูลค่าของระบบเศรษฐกิจภาคเข้ากับระบบเศรษฐกิจของประเทศและภูมิภาคเอเชียตะวันออกเฉียงใต้

๘.๒.๕ เพื่อพัฒนาภาคตะวันออกเฉียงเหนือเป็นศูนย์กลางเศรษฐกิจของอนุภูมิภาค ลุ่มแม่น้ำโขงและมีบทบาทสนับสนุนประเทศเป็นศูนย์กลางภูมิภาคเอเชียตะวันออกเฉียงใต้

๘.๓ เป้าหมาย

๘.๓.๑ อัตราการเจริญเติบโตทางเศรษฐกิจของภาคตะวันออกเฉียงเหนือ

เฉียงเหนือขยายตัวเพิ่มขึ้น

๘.๓.๒ สัมประสิทธิ์ความไม่เสมอภาค (Gini Coefficient) ในการกระจายรายได้ภาคตะวันออกเฉียงเหนือลดลง

๘.๔ ตัวชี้วัดและค่าเป้าหมาย

ตัวชี้วัด	ค่าฐาน	ค่าเป้าหมาย				
		๒๕๖๒	๒๕๖๓	๒๕๖๔	๒๕๖๕	2562-2565
อัตราการเจริญเติบโตทางเศรษฐกิจของภาคตะวันออกเฉียงเหนือ	892,676 ล้านบาท (ปี 2559)	ขยายตัวไม่ต่ำกว่าร้อยละ 3.5	ขยายตัวไม่ต่ำกว่าร้อยละ 3.5	ขยายตัวไม่ต่ำกว่าร้อยละ 3.5	ขยายตัวไม่ต่ำกว่าร้อยละ 3.5	ขยายตัวเฉลี่ยร้อยละ 3.5 ต่อปี
สัมประสิทธิ์ความไม่เสมอภาค (Gini Coefficient) ในการกระจายรายได้ภาคตะวันออกเฉียงเหนือ	0.446 (ปี 2560)	ลดลงต่ำกว่า 0.446	ลดลงต่ำกว่า 0.446	ลดลงต่ำกว่า 0.446	ลดลงต่ำกว่า 0.446	ลดลงต่ำกว่า 0.446

8.5.1 ยุทธศาสตร์ที่ ๑ บริหารจัดการน้ำให้เพียงพอต่อการพัฒนาเศรษฐกิจและคุณภาพชีวิตอย่างยั่งยืน

8.5.2 ยุทธศาสตร์ที่ ๒ แก้ปัญหาความยากจนและพัฒนาคุณภาพชีวิตผู้มีรายได้น้อยเพื่อลดความเหลื่อมล้ำทางสังคม

8.5.3 ยุทธศาสตร์ที่ ๓ สร้างความเข้มแข็งของฐานเศรษฐกิจภายในควบคู่กับ การแก้ปัญหาทรัพยากรธรรมชาติและสิ่งแวดล้อม

8.5.4 ยุทธศาสตร์ที่ 4 พัฒนาการท่องเที่ยวเชิงบูรณาการ

8.5.5 ยุทธศาสตร์ที่ 5 ใช้โอกาสจากการพัฒนาโครงข่ายคมนาคมขนส่งที่เชื่อมโยงพื้นที่เศรษฐกิจหลักภาคกลางและพื้นที่ระเบียงเศรษฐกิจภาคตะวันออก (EEC) เพื่อพัฒนาเมือง และพื้นที่เศรษฐกิจใหม่ๆ ของภาค

8.5.6 ยุทธศาสตร์ที่ 6 พัฒนาความร่วมมือและใช้ประโยชน์จากข้อตกลงกับประเทศ เพื่อนบ้านในการสร้างความเข้มแข็งทางเศรษฐกิจตามแนวชายแดนและแนวระเบียงเศรษฐกิจ

แผนพัฒนากลุ่มจังหวัดภาคตะวันออกเฉียงเหนือตอนล่าง 1 (นครราชสีมา ชัยภูมิ บุรีรัมย์ สุรินทร์) ระยะ 5 ปี พ.ศ. 2561 – 2565 (ฉบับทบทวน) รอบปี พ.ศ.2563

สำนักงานคณะกรรมการพัฒนาการเศรษฐกิจและสังคมแห่งชาติ (สศช.) ในฐานะฝ่ายเลขานุการ คณะกรรมการบูรณาการนโยบายพัฒนาภาค (ก.บ.ภ.) ได้แจ้งผลการประชุมคณะอนุกรรมการบูรณาการนโยบายพัฒนาภาค ด้านวิชาการ (อ.ก.บ.ภ. ด้านวิชาการ) ในการประชุมครั้งที่ 1/2560 เมื่อวันที่ 25กรกฎาคม 2561 โดยมีรองนายกรัฐมนตรี (นายวิษณุ เครืองาม) เป็นประธาน มีมติเห็นชอบนโยบายหลักเกณฑ์ และวิธีการจัดทำ

แผนพัฒนาจังหวัดและกลุ่มจังหวัด (พ.ศ. 2561 - 2565) แผนปฏิบัติราชการประจำปีของจังหวัดและกลุ่มจังหวัด ประจำปีงบประมาณ พ.ศ. 2563 และนายกรัฐมนตรี (พลเอกประยุทธ์จันทร์โอชา) เห็นชอบแนวทางการกำหนดกรอบการจัดสรรงบประมาณจังหวัดและกลุ่มจังหวัด ประจำปีงบประมาณ พ.ศ. 2563 ตามมติที่ประชุม อ.ก.บ.ภ. ด้านวิชาการครั้งที่ 2/2561 เมื่อวันที่ 5 กันยายน 2561 และเห็นชอบแนวทางการกำหนดกรอบการจัดสรรงบประมาณพัฒนาจังหวัด ซึ่งแบ่งงบประมาณเป็น 2 ส่วนส่วนที่ 1 งบประมาณเพื่อการพัฒนาตามศักยภาพความต้องการของพื้นที่ หรือประเด็นร่วมของกลุ่มจังหวัดส่วนที่ 2 งบประมาณเพื่อการพัฒนาในลักษณะ Cluster หรือสนองนโยบายสำคัญของรัฐบาลเชิงพื้นที่

กลุ่มจังหวัดภาคตะวันออกเฉียงเหนือตอนล่าง 1 จึงได้ดำเนินการทบทวนแผนพัฒนาจังหวัดภาคตะวันออกเฉียงเหนือตอนล่าง 1 ระหว่างวันที่ 20 - 21 สิงหาคม 2561 โดยยึดยุทธศาสตร์ชาติ ระยะ 20 ปี นโยบายรัฐบาล แผนการบริหารราชการแผ่นดิน แนวทางการพัฒนาเศรษฐกิจและสังคมแห่งชาติ ทิศทางการพัฒนาภาคยุทธศาสตร์การพัฒนาโครงสร้างพื้นฐานด้านคมนาคม แผนแม่บทจากกระทรวงที่เกี่ยวข้อง และมุ่งเน้นการทำงานแบบเครือข่ายร่วมกันทุกภาคส่วน (ภาครัฐ ภาคเอกชน ภาคประชาสังคม และสถาบันการศึกษา) เพื่อร่วมกันกำหนดทิศทางการพัฒนาจังหวัด ๆ ทั้งด้านเศรษฐกิจ ด้านสังคมและด้านทรัพยากรธรรมชาติและสิ่งแวดล้อม เพื่อให้แผนพัฒนาจังหวัด ๆ สามารถขับเคลื่อนไปได้ด้วยดีมีประสิทธิภาพ และประสิทธิผล ซึ่งจะเป็นการเพิ่มขีดความสามารถในการแข่งขันของกลุ่มจังหวัด รวมทั้งเป็นการแก้ไขปัญหาาร่วมกันของกลุ่มจังหวัด ให้เหมาะสมกับโอกาสและศักยภาพของกลุ่มจังหวัด และนำไปสู่การกระตุ้นให้เกิดการลงทุนของภาคเอกชนและสร้างรายได้ให้กลุ่มจังหวัด

แผนพัฒนาจังหวัดภาคตะวันออกเฉียงเหนือตอนล่าง 1 ระยะ 5 ปี (พ.ศ.2561 - 2565) ฉบับทบทวน ปี พ.ศ. 2563 ฉบับนี้ ได้รับความเห็นชอบจากคณะกรรมการบริหารงานกลุ่มจังหวัดแบบบูรณาการ (ก.บ.ภ.) ภาคตะวันออกเฉียงเหนือตอนล่าง 1 ในคราวประชุม ครั้งที่ 8/2561 เมื่อวันที่ 21 ธันวาคม 2560 โดยสรุปประเด็นสำคัญ ดังนี้

ตำแหน่งทางยุทธศาสตร์ (Strategies Position)

- 1) เป็นแหล่งผลิตสินค้าเกษตรและอาหารปลอดภัย
- 2) เป็นแหล่งผลิตผลิตภัณฑ์ใหม่ระดับประเทศ
- 3) เป็นแหล่งท่องเที่ยวที่มีความหลากหลายทั้งการท่องเที่ยวอารยธรรมขอม เขิงนิเวศน์ การกีฬาที่มีชื่อเสียง
- 4) เป็นประตูสู่อีสาน และเชื่อมโยงการค้าชายแดนกับประเทศเพื่อนบ้าน

เป้าหมายการพัฒนา

ศูนย์กลางของเกษตรอุตสาหกรรม ผลิตภัณฑ์ใหม่ ท่องเที่ยวอารยธรรมขอมและสังคมเป็นสุข

ประเด็นการพัฒนา (Strategies Issues) รวม 3 ประเด็น คือ

ประเด็นการพัฒนาที่ 1 การพัฒนาขีดความสามารถในการแข่งขันเกษตรอุตสาหกรรมและแปรรูป

ประเด็นการพัฒนาที่ 2 การพัฒนาอุตสาหกรรมการท่องเที่ยวและการท่องเที่ยว และผลิตภัณฑ์ใหม่

ประเด็นการพัฒนาที่ 3 ยกระดับการพัฒนาคุณภาพชีวิต

แผนพัฒนาจังหวัดบุรีรัมย์

ศูนย์กลางการท่องเที่ยวอารยธรรมขอมและกีฬามาตรฐานโลก เศรษฐกิจมั่นคง สังคมสันติสุข 9 ดี

พันธกิจของจังหวัดบุรีรัมย์ (Mission)

1. ส่งเสริมการท่องเที่ยวอารยธรรมขอม และส่งเสริมกีฬาสู่มาตรฐานโลก
2. ส่งเสริมการผลิตสินค้าการเกษตรและอาหารปลอดภัยได้มาตรฐาน
3. ส่งเสริมการผลิตตามหลักของปรัชญาเศรษฐกิจพอเพียง
4. ส่งเสริมการผลิตและการตลาดผลิตภัณฑ์จากไหมและผลิตภัณฑ์ชุมชน
5. อนุรักษ์ ฟื้นฟูทรัพยากรธรรมชาติและสิ่งแวดล้อม โดยการมีส่วนร่วมของประชาชน
5. ส่งเสริมและพัฒนาคุณภาพชีวิตคนบุรีรัมย์ให้มีความมั่นคงยั่งยืนมีความปลอดภัยในชีวิตและทรัพย์สิน

เป้าประสงค์รวม

1. ศูนย์กลางการท่องเที่ยวอารยธรรมขอมและกีฬามาตรฐานโลก
2. ศูนย์กลางการพัฒนาเศรษฐกิจภายใต้พื้นฐานของการผลิตสินค้าด้านการเกษตรและอาหารปลอดภัยมาตรฐานสากล
3. ประชาชนมีคุณภาพชีวิตที่ดี อยู่ดีมีสุข
4. หมู่บ้าน/ชุมชนเข้มแข็งตามหลักธรรมาภิบาลหมู่บ้านสันติสุข 9 ดี
5. พัฒนาแหล่งน้ำและคุณภาพของน้ำอย่างสมดุล
6. ฟื้นฟูอนุรักษ์และการใช้ประโยชน์จากป่า และความหลากหลายทางชีวภาพแบบมีส่วนร่วมของประชาชนอย่างยั่งยืน
7. จัดการขยะและการลดมลพิษอย่างเป็นระบบและการมีส่วนร่วมของประชาชน
8. สังคมสงบสุขและอบอุ่น
9. ประชาชนมีความปลอดภัยในชีวิตและทรัพย์สินและมีคุณภาพชีวิตที่ดี
10. ลดอุบัติเหตุทางถนนและสาธารณภัย

ประเด็นยุทธศาสตร์ (Strategic Issues)

ประเด็นยุทธศาสตร์ที่ 1 ด้านเศรษฐกิจ

"เป็นศูนย์กลางการท่องเที่ยวอารยธรรมขอมและกีฬามาตรฐานโลก และการพัฒนาเศรษฐกิจภายใต้พื้นฐานของการผลิตสินค้าเกษตรปลอดภัย"

เป้าประสงค์ (Goals)

1. ศูนย์กลางการท่องเที่ยวอารยธรรมขอมและกีฬามาตรฐานโลก
2. ศูนย์กลางการพัฒนาเศรษฐกิจภายใต้พื้นฐานของการผลิตสินค้าด้านการเกษตรและอาหารปลอดภัยมาตรฐานสากล

ตัวชี้วัด/ค่าเป้าหมาย

1. รายได้จากการท่องเที่ยวเพิ่มขึ้น (ร้อยละ 10)
2. จำนวนแหล่งท่องเที่ยวได้รับการพัฒนา
3. จำนวนบุคลากรด้านการท่องเที่ยวได้รับการพัฒนา (คน)
4. จำนวนประชาชนที่รับบริการข้อมูลด้านการท่องเที่ยว (คน)
1. รายได้จากการท่องเที่ยวเพิ่มขึ้น (ร้อยละ 10)
2. จำนวนแหล่งท่องเที่ยวได้รับการพัฒนา
3. จำนวนบุคลากรด้านการท่องเที่ยวได้รับการพัฒนา (คน)
4. จำนวนประชาชนที่รับบริการข้อมูลด้านการท่องเที่ยว (คน)
5. มูลค่าการค้าขายแดนเพิ่มขึ้น (ร้อยละ 10)
6. โครงสร้างพื้นฐานด้านการท่องเที่ยวและด้านการเกษตรได้รับการพัฒนา (แห่ง)
7. จำนวนที่เพิ่มขึ้นของพื้นที่เกษตรอินทรีย์/เกษตรปลอดภัย (ไร่)
8. จำนวนที่เพิ่มขึ้นของเกษตรกรรุ่นใหม่และเกษตรกรปราดเปรื่อง (Smart Farmer) ที่เน้นการทำเกษตรอินทรีย์และเกษตรปลอดภัย (ราย)
9. จำนวนกลุ่มของอุตสาหกรรมแปรรูปการเกษตรที่ได้รับการส่งเสริมการลงทุนและการพัฒนาศักยภาพในการประกอบการ (กลุ่ม)
10. จำนวนแปลงที่ได้รับการรับรองมาตรฐาน GAP (แปลง)
11. ร้อยละของมูลค่าการจำหน่ายผลิตภัณฑ์ใหม่เพิ่มขึ้น
12. ร้อยละของมูลค่าการจำหน่ายสินค้า OTOP เพิ่มขึ้น
13. ร้อยละของผลิตภัณฑ์ชุมชนและท้องถิ่นที่ได้รับการรับรองมาตรฐานผลิตภัณฑ์ชุมชน (มผช.)
14. ร้อยละของมูลค่าการจำหน่ายสินค้าเกษตรแปรรูปเพิ่มขึ้น
15. จำนวนที่เพิ่มขึ้นของร้านอาหารที่ได้รับการรับรองมาตรฐานอาหารปลอดภัย (ร้าน)

กลยุทธ์

1. พัฒนาคุณภาพแหล่งท่องเที่ยวและสิ่งแวดล้อมให้เกิดความยั่งยืน
2. พัฒนาและปรับปรุงโครงสร้างพื้นฐานและสิ่งอำนวยความสะดวกทางการท่องเที่ยว
3. พัฒนาศักยภาพบุคลากรด้านการท่องเที่ยวเพื่อสนับสนุนอุตสาหกรรมท่องเที่ยวของจังหวัด
4. ส่งเสริมและพัฒนาความปลอดภัยและสุขอนามัยด้านการท่องเที่ยว
5. พัฒนาสินค้าและบริการด้านการท่องเที่ยว
6. ส่งเสริมการตลาดและประชาสัมพันธ์การท่องเที่ยว
7. ส่งเสริมการมีส่วนร่วม และการบริหารจัดการด้านการท่องเที่ยวแบบประชารัฐ
8. พัฒนากีฬาและส่งเสริมการท่องเที่ยวเชิงกีฬาในทุกรูปแบบ

9. สร้างอัตลักษณ์เมืองบุรีรัมย์ให้เป็น “เมืองแห่งความจงรักภักดี” Buriram Blue City) เพื่อส่งเสริมการท่องเที่ยว
10. ส่งเสริมการท่องเที่ยวโดยชุมชน เพื่อกระจายรายได้สู่ชุมชน
11. เร่งรัดการจัดหาน้ำและการเตรียมความพร้อมในการให้บริการน้ำเพื่อรองรับการขยายตัวทางเศรษฐกิจของเมืองบุรีรัมย์
12. ส่งเสริมการพัฒนาศูนย์กีฬา และสนามกีฬามาตรฐานโลก
13. ส่งเสริมการเชื่อมโยงเส้นทางการท่องเที่ยวแบบครบวงจร
14. ส่งเสริมการท่องเที่ยวเชิงศาสนาและสิ่งศักดิ์สิทธิ์ที่เป็นเอกลักษณ์ของจังหวัดบุรีรัมย์และกลุ่มจังหวัดอีสานใต้
15. ส่งเสริมการค้าชายแดนเพื่อการค้าและการลงทุน
16. พัฒนาโครงสร้างพื้นฐานด้านการเกษตร
17. ส่งเสริมและพัฒนาศักยภาพการผลิตและการแปรรูปสินค้าเกษตรอินทรีย์และเกษตรปลอดภัย
18. ส่งเสริมและพัฒนาความเข้มแข็งของกลุ่ม/เครือข่ายเกษตรอินทรีย์และเกษตรปลอดภัย
19. ส่งเสริมการน้อมนำหลักของปรัชญาเศรษฐกิจพอเพียงสู่การปฏิบัติโดยเชื่อมโยงกับแผนชีวิตหมู่บ้านสันติสุข 9 ดี
20. ส่งเสริมการลงทุนและปัจจัยเอื้อให้เกิดการลงทุน เพื่อพัฒนาศักยภาพอุตสาหกรรมเกษตรและอุตสาหกรรมบริการ
21. ส่งเสริมและพัฒนาคุณภาพผลิตภัณฑ์ชุมชนและท้องถิ่นเพื่อให้ได้การรับรองคุณภาพและมาตรฐาน
22. ส่งเสริมและพัฒนาตลาดสินค้าเกษตรแปรรูปและเกษตรปลอดภัย
23. ส่งเสริมการพัฒนามาตรฐานและคุณภาพการผลิตใหม่และผลิตภัณฑ์จากใหม่แบบครบวงจร
24. การบริหารจัดการทางการเกษตร (Zonning)
25. พัฒนาสถานประกอบการด้านอาหารให้ได้รับการรับรองมาตรฐานและคุณภาพ
26. พัฒนาศักยภาพภาคีเครือข่ายในการเฝ้าระวังความปลอดภัยด้านอาหาร

ประเด็นยุทธศาสตร์ที่ 2 “ด้านสังคมและคุณภาพชีวิต”

"คนบุรีรัมย์มีคุณภาพชีวิตที่ดี มั่นคง ยั่งยืน บนพื้นฐานความพอเพียง"

เป้าประสงค์ (Goals)

1. ประชาชนมีคุณภาพชีวิตที่ดี อยู่ดีมีสุข
2. หมู่บ้าน/ชุมชนเข้มแข็งตามหลักธรรมาภิบาลหมู่บ้านสันติสุข 9 ดี

ตัวชี้วัด/ค่าเป้าหมาย

1. จำนวนของผู้สูงอายุที่ได้รับการพัฒนาศักยภาพ (ราย)
2. เด็กนักเรียนอ่านออกเขียนได้ (ร้อยละ)
3. ระดับความสำเร็จของการแก้ไขปัญหาความยากจนของครัวเรือนตามเกณฑ์ที่กำหนด

4. ระดับความสำเร็จในการเสริมสร้างศีลธรรมแก่เด็กและเยาวชน
5. จำนวนแรงงานที่ได้รับการพัฒนาทักษะฝีมือแรงงานและการเตรียมความพร้อมก่อนเข้าสู่ตลาดแรงงาน (ราย)
6. จำนวนของแรงงานและแรงงานนอกระบบที่ได้รับการคุ้มครองสิทธิการประกันสังคมตามกฎหมายแรงงาน (ราย)
7. จำนวนแรงงานนอกระบบที่ได้รับการพัฒนาและการส่งเสริมอาชีพ เพื่อเป็นรายได้เสริม
8. ร้อยละของอำเภอป้องกันควบคุมโรคเข้มแข็งอย่างยั่งยืน
9. อัตราการตั้งครรภ์ซ้ำของวัยรุ่นลดลง (อายุ 15-19 ปี)
10. ระดับความสำเร็จของการเปิดโอกาสให้ประชาชนเข้ามามีส่วนร่วมในการแสดงความ คิดเห็นและร่วม ติดตามตรวจสอบการปฏิบัติราชการ
11. จำนวนเครือข่ายเฝ้าระวังทางสังคมและวัฒนธรรม
12. ร้อยละของหมู่บ้าน/ชุมชนเข้มแข็ง ตามหลักธรรมาภิบาลหมู่บ้านสันติสุข 9 ดี
13. ระดับความสำเร็จในการสร้างการมีส่วนร่วมของภาคประชาชนต่อการบริหารจัดการของภาครัฐและ องค์การปกครองส่วนท้องถิ่น

กลยุทธ์

1. ส่งเสริมและพัฒนาครอบครัวให้มีความอบอุ่น
2. ส่งเสริมการแก้ปัญหาครัวเรือนยากจน ตามหลักธรรมาภิบาลหมู่บ้านสันติสุข 9 ดี
3. เสริมสร้างการเรียนรู้และพัฒนาการศึกษาของเด็กและเยาวชนทุกระดับ ตามเกณฑ์คุณภาพทางการศึกษา ของท้องถิ่นและระดับชาติ
4. เสริมสร้างควมมีศีลธรรมและการใช้ศีลธรรมเป็นพื้นฐานในการดำรงอยู่ในชุมชนและสังคมของเด็ก และเยาวชนในทุกระดับ
5. ส่งเสริมและพัฒนาทักษะด้านแรงงานและการเข้าถึงสิทธิและสวัสดิการตามกฎหมายแรงงาน
6. ส่งเสริมการสร้างอาชีพและการพัฒนาผลิตภัณฑ์ที่เป็นเอกลักษณ์และการจัดการแบบครบวงจรของกลุ่ม อาชีพและกลุ่มวิสาหกิจชุมชนโดยกลไกประชารัฐ
7. รณรงค์และส่งเสริมการดูแลตนเอง การรักษาสุขภาพและการป้องกันโรค ตลอดจนการดูแลผู้ป่วยใน ครอบครัวของประชาชนตามหลักสุขภาพดีถ้วนหน้า
8. ยกระดับการบริการสาธารณสุข การเรียน การสอน และการวิจัยด้านวิทยาศาสตร์ และเทคโนโลยีทางการแพทย์
9. ส่งเสริมการพัฒนาทักษะชีวิตของคนในหมู่บ้าน/ชุมชน
10. ส่งเสริมและสนับสนุนการปฏิบัติตามแผนชีวิตหมู่บ้านสันติสุข 9 ดี (เป็นคนดี มีปัญญา รายได้สมดุล สุขภาพแข็งแรง สิ่งแวดล้อมสมบูรณ์ สังคมอบอุ่น หลุดพ้นอาชญากรรม กองทุนพึ่งพาตนเอง และคณะกรรมการหมู่บ้าน/ชุมชนเข้มแข็ง)

11. สร้างและเสริมสร้างความเข้มแข็งของกลไกในการขับเคลื่อนนโยบายรัฐสู่การปฏิบัติในระดับหมู่บ้าน/ชุมชน

ประเด็นยุทธศาสตร์ที่ 3 ด้านทรัพยากรธรรมชาติและสิ่งแวดล้อม

" ทรัพยากรธรรมชาติสร้างสรรค์ชีวิตและเป็นมิตรต่อสิ่งแวดล้อม"

เป้าประสงค์ (Goals)

1. พัฒนาแหล่งน้ำและคุณภาพของน้ำอย่างสมดุล
2. พื้นฟู อนุรักษ์และการใช้ประโยชน์จากป่าและความหลากหลายทางชีวภาพแบบมีส่วนร่วมของประชาชนอย่างยั่งยืน
3. จัดการขยะและการลดมลพิษอย่างเป็นระบบและการมีส่วนร่วมของประชาชน

ตัวชี้วัด/ค่าเป้าหมาย

1. จำนวนแหล่งน้ำจังหวัดมีปริมาณและคุณภาพเพียงพอสำหรับการใช้ประโยชน์ (แห่ง)
2. จำนวนพื้นที่ป่าไม้ (พื้นที่ป่าสงวน ป่าสาธารณะ ป่าชุมชน และพื้นที่ชุ่มน้ำ) เพิ่มขึ้น (ไร่)
3. จำนวนชุมชนที่ดำเนินการบริหารจัดการและใช้ประโยชน์อย่างยั่งยืนโดยเน้นกระบวนการมีส่วนร่วมของประชาชน
4. อัตราการเพิ่มขึ้นของปริมาณขยะชุมชนลดลง
5. จำนวนชุมชนที่ส่งเสริมการนำขยะมูลฝอยกลับมาใช้ประโยชน์ใหม่
6. ปริมาณขยะมูลฝอย ขยะติดเชื้อ และการก่อให้เกิดโรคจากขยะและมลพิษลดลง
7. จำนวนพื้นที่เผาในที่โล่งของจังหวัดลดลง
8. จำนวนพื้นที่ประสบภัยแล้งอุทกภัย และภัยธรรมชาติต่าง ๆ ได้รับการแก้ไขปัญหาและประชาชนที่ได้รับผลกระทบมีความพึงพอใจในการแก้ไขปัญหา
9. จำนวนพื้นที่ป่า และพื้นที่สาธารณะที่ถูกบุกรุกลดลงเมื่อเทียบกับปีที่ผ่านมา

กลยุทธ์

1. ส่งเสริมการจัดหาและพัฒนาแหล่งน้ำเพื่อการอุปโภค บริโภคให้เพียงพอ ควบคู่กับการเพิ่มประสิทธิภาพการจัดการน้ำภาคการผลิต (ภาคการเกษตรและอุตสาหกรรม) โดยเน้นกระบวนการมีส่วนร่วมของประชาชนและเครือข่ายองค์กรต่าง ๆ
2. ส่งเสริมการพัฒนาคุณภาพแหล่งน้ำและการจัดการแหล่งน้ำโดยการมีส่วนร่วมของประชาชนและเครือข่ายประชาสังคม
3. ส่งเสริม อนุรักษ์และฟื้นฟูสภาพทรัพยากรป่าไม้ และทรัพยากรธรรมชาติอื่นๆ โดยเน้นการใช้ประโยชน์อย่างยั่งยืนและชาญฉลาด

4. ส่งเสริมให้เกิดชุมชนต้นแบบในการบริหารจัดการและใช้ประโยชน์จากทรัพยากรธรรมชาติและสิ่งแวดล้อมอย่างยั่งยืน
5. ส่งเสริมและพัฒนากระบวนการบริหารจัดการทรัพยากรธรรมชาติและสิ่งแวดล้อมให้เป็นหน้าที่ของพลเมืองคนบุรีรัมย์
6. ส่งเสริมให้เกิดกระบวนการควบคุมและลดมลพิษโดยเน้นการผลิตและการบริโภคที่เป็นมิตรกับสิ่งแวดล้อมและระบบนิเวศ
7. ส่งเสริมให้เกิดกระบวนการบริหารจัดการขยะและสิ่งปฏิกูลในระดับพื้นที่ตั้งแต่ต้นทางถึงปลายทาง โดยเน้นกระบวนการมีส่วนร่วมจากทุกภาคส่วน
8. ส่งเสริมให้เกิดชุมชนหรือองค์กรต้นแบบในการบริหารจัดการขยะแบบครบวงจร

ประเด็นยุทธศาสตร์ที่ 4 : ด้านรักษาความมั่นคงและความสงบ

" บุรีรัมย์สันติสุข 9 ดี "

เป้าประสงค์ (Goals)

1. สังคมสงบสุขและอบอุ่น
2. ประชาชนมีความปลอดภัยในชีวิตและทรัพย์สินและมีคุณภาพชีวิตที่ดี
๓. ลดอุบัติเหตุทางถนนและสาธารณภัย

ตัวชี้วัด/ค่าเป้าหมาย

1. ระดับความสำเร็จในการพัฒนาบุคลากรรักษาความสงบเรียบร้อย
2. ระดับความสำเร็จในการป้องกันและแก้ไขปัญหาเสพติดในหมู่บ้าน/ชุมชนตามแนวทางพระราชรัฐ์
3. ร้อยละที่เพิ่มขึ้นของผู้เสพ/ผู้ติดยาเสพติดได้รับการบำบัดฟื้นฟูและได้รับการติดตามดูแลอย่างต่อเนื่อง
4. ระดับความสำเร็จในการป้องกันผู้ที่อาจเข้าไปเกี่ยวข้องกับยาเสพติด
5. ระดับความสำเร็จของการเทิดทูนไว้ซึ่งสถาบันชาติ ศาสนา พระมหากษัตริย์ และการปกครองในระบอบประชาธิปไตยอันมีพระมหากษัตริย์ทรงเป็นประมุข
6. ระดับความสำเร็จในการส่งเสริมให้เกิดความสามัคคีและความสามัคคีของประชาชนภายในจังหวัดบุรีรัมย์
7. ระดับความสำเร็จของการจัดตั้งเครือข่ายอนุรักษ์ทรัพยากรธรรมชาติและสิ่งแวดล้อม
8. ร้อยละที่เพิ่มขึ้นของการจัดตั้งชุดเฉพาะกิจตำบล
9. ร้อยละของหมู่บ้าน/ชุมชนเอาชนะปัญหาเสพติดอย่างยั่งยืน
10. ระดับความสำเร็จในการป้องกันและปราบปรามปัญหาอาชญากรรม
11. ระดับความสำเร็จของการผนึกกำลังประชาชนในพื้นที่ชายแดนเพื่อสนับสนุนการป้องกันประเทศ
12. ระดับความสำเร็จในการพัฒนาความสัมพันธ์อันดีระดับท้องถิ่นกับประเทศเพื่อนบ้าน
13. ระดับความสำเร็จในการจัดตั้งเครือข่ายข่าวภาคประชาชนเพื่อความมั่นคง

14. ระดับความสำเร็จของการขยายผลโครงการอันเนื่องมาจากพระราชดำริ
15. ระดับความสำเร็จของการจัดระเบียบแรงงานต่างด้าวหลบหนีเข้าเมืองที่สอดคล้องกับความมั่นคงของชาติ

กลยุทธ์

1. พัฒนาศักยภาพให้กับบุคลากรด้านการรักษาความสงบเรียบร้อยภายในหมู่บ้าน/ชุมชน และการเพิ่มจำนวนบุคลากรด้านการรักษาความสงบเรียบร้อยให้เพียงพอต่อการรักษาความสงบเรียบร้อยภายในหมู่บ้าน
 2. ส่งเสริมและพัฒนาระบบการป้องกัน ปราบปราม และแก้ไขปัญหาเสพติดในหมู่บ้าน/ชุมชน อย่างยั่งยืน
 3. ผู้เสพ/ผู้ติดยาเสพติด ได้รับการบำบัดรักษาฟื้นฟูสมรรถภาพ และได้รับการติดตามดูแลช่วยเหลือภายหลังจาการบำบัดฟื้นฟู
 4. เสริมสร้างความมั่นคงของสถาบันหลักของชาติ และการปกครองในระบอบประชาธิปไตยอันมีพระมหากษัตริย์ทรงเป็นประมุข โดยการสร้างความเป็นธรรมและความสมานฉันท์ของประชาชนภายในจังหวัด
 5. ป้องกันและแก้ไขปัญหาเยาวชนทั้งในสถานศึกษาและเยาวชนนอกสถานศึกษาที่อาจเข้าไปเกี่ยวข้องกับปัญหาภัยทางสังคม และภัยยาเสพติด
 - 6 เสริมสร้างกระบวนการมีส่วนร่วมของภาคประชาชนและท้องถิ่นในการบริหารจัดการ การตรวจสอบและการเฝ้าระวังการทุจริตคอร์รัปชันและการแสวงหาผลประโยชน์จากทรัพยากรธรรมชาติโดยมิชอบ
 7. เสริมสร้างความเข้มแข็งและภูมิคุ้มกันด้านความมั่นคงภายในจังหวัด
 8. ส่งเสริมและพัฒนาศักยภาพการป้องกันประเทศ ของหมู่บ้านตามแนวชายแดนให้เป็นหมู่บ้านมั่นคงและสงบสุข
 9. พัฒนาคความสัมพันธ์อันดีระดับท้องถิ่นกับประเทศเพื่อนบ้าน
 10. พัฒนาระบบเครือข่ายข่าวภาคประชาชน
 11. สร้างจิตสำนึกให้กับผู้ประกอบการที่มีความเสี่ยงต่อการเกิดอาชญากรรมปฏิบัติตามกฎหมายและข้อบังคับอย่างเคร่งครัด
 12. รณรงค์และส่งเสริมการขึ้นทะเบียน การควบคุมดูแลแรงงานต่างด้าวในสถานประกอบการและในชุมชน เพื่อจัดระบบป้องกันและแก้ไขปัญหาผู้หลบหนีเข้าเมือง
 13. รณรงค์การเฝ้าระวังและป้องกันอุบัติเหตุทางถนนและสาธารณภัยโดยการมีส่วนร่วมของประชาชน และเครือข่ายของประชาสังคม
- 1.4 ยุทธศาสตร์การพัฒนาขององค์กรปกครองส่วนท้องถิ่นในเขตจังหวัดบุรีรัมย์ (พ.ศ.2566 - 2570)

1. วิสัยทัศน์ (Vision)

“บุรีรัมย์เมืองแห่งกีฬา ทรัพยากรท่องเที่ยวล้ำค่า พัฒนาเกษตรกรรมยั่งยืน
สู่พื้นฐานคุณภาพชีวิตที่ดี ยึดวิถีเศรษฐกิจพอเพียง”

2. พันธกิจ (Mission)

1. การพัฒนาคุณภาพชีวิตของประชาชนให้มีความมั่นคงในการดำรงชีวิต มีคุณธรรม มีความสุขและมีสุขภาวะที่ดี
2. การส่งเสริมและพัฒนาการท่องเที่ยวอารยธรรมขอม และส่งเสริมกีฬาสู่มาตรฐานโลก
3. การส่งเสริมและพัฒนาเกษตรกรรมและอุตสาหกรรมครบวงจร
4. การพัฒนาศักยภาพการผลิตสินค้าเกษตรไปสู่มาตรฐานเกษตรอินทรีย์และอาหารปลอดภัย
5. การประสานและพัฒนาโครงการพื้นฐานให้ได้มาตรฐานและทั่วถึง
6. การส่งเสริมและพัฒนาเศรษฐกิจตามแนวทางปรัชญาของเศรษฐกิจพอเพียงไปสู่ความยั่งยืน
7. การบริหารจัดการทรัพยากรธรรมชาติสิ่งแวดล้อมและระบบนิเวศอย่างยั่งยืน
8. การพัฒนาด้านการเมืองและการบริหารตามหลักการบริหารจัดการบ้านเมืองที่ดี โดยคำนึงถึงการมีส่วนร่วมของประชาชน
9. การส่งเสริมและพัฒนาการค้าการลงทุน และการค้าชายแดน
10. การส่งเสริมการผลิตและการตลาดผลิตภัณฑ์จากไหมและผลิตภัณฑ์ชุมชน

3. ประเด็นยุทธศาสตร์ (Strategic Issues)

ประเด็นยุทธศาสตร์ (Strategic Issues)	เป้าประสงค์ (Goals)	กลยุทธ์ (Strategy)	ตัวชี้วัด
<p><u>ประเด็นยุทธศาสตร์ที่ 1</u> เมืองน่าอยู่และคุณภาพชีวิตที่ดี</p>	<ol style="list-style-type: none"> 1. ประชาชนมีคุณภาพชีวิตที่ดี มีภูมิคุ้มกันทางสังคมที่เข้มแข็ง พึ่งพาตนเองได้ 2. ประชาชนมีความมั่นคงและสังคมมีความสงบเรียบร้อย 3. เด็กและเยาวชนได้รับการศึกษาเรียนรู้อย่างทั่วถึงและมีคุณภาพ 4. ประชาชนมีสุขภาวะที่ดีและยั่งยืน 5. พัฒนาโครงสร้างพื้นฐานให้ได้มาตรฐานและทั่วถึง 6. ส่งเสริมและสนับสนุนในการอนุรักษ์ฟื้นฟูศิลปวัฒนธรรม จารีตประเพณี วิถีชีวิต ภูมิปัญญาท้องถิ่น ทรัพยากรธรรมชาติและสิ่งแวดล้อมในท้องถิ่นให้มีความยั่งยืน 7. สร้างสังคมและเศรษฐกิจฐานรากให้เข้มแข็ง 	<ol style="list-style-type: none"> 1. สนับสนุนและส่งเสริมการพัฒนาสถาบันครอบครัวให้มีความอบอุ่น 2. ส่งเสริมการพัฒนาคุณภาพชีวิตในกลุ่มเด็ก เยาวชน สตรี คนชรา คนพิการ และผู้ด้อยโอกาส ให้มีคุณภาพชีวิตที่ดี 3. สร้างค่านิยม จิตสำนึกและพัฒนาศีลธรรม คุณธรรม จริยธรรม ของเด็กเยาวชน และประชาชน 4. ส่งเสริมและบูรณาการด้านการศึกษาแบบองค์รวม 5. ส่งเสริมการใช้วิถีชีวิตตามปรัชญาเศรษฐกิจพอเพียง 6. ส่งเสริมและแก้ไขปัญหาด้านสาธารณสุขเพื่อให้ประชาชนมีสุขภาวะที่ดีและมีดีและมีพละกำลังที่ยั่งยืน 7. ส่งเสริมและสนับสนุนเพื่อสร้างความเข้มแข็งของประชาชนในการป้องกันและควบคุมสถานการณ์โรคติดเชื้อไวรัส โคโรนา 2019 (COVID-19) 8. พัฒนาและปรับปรุงโครงสร้างพื้นฐานและสิ่งอำนวยความสะดวก 9. ส่งเสริมการแก้ปัญหาความเรื้อนยากจน 	<ol style="list-style-type: none"> 1. ระดับความสำเร็จของการพัฒนาคุณภาพชีวิตและการแก้ไขปัญหาสังคม 2. ระดับความสำเร็จในการเสริมสร้างคุณธรรมจริยธรรมแก่ประชาชน 3. ร้อยละผู้ด้อยโอกาสได้รับสวัสดิการสังคม 4. ระดับความสำเร็จของคุณภาพการศึกษาของเยาวชน 5. ร้อยละของชุมชนที่ได้รับการส่งเสริม/สนับสนุนวิถีชีวิตเศรษฐกิจพอเพียง 6. ระดับความสำเร็จของการพัฒนาคุณภาพและการบริการด้านสาธารณสุข 7. ระดับความสำเร็จของการควบคุมสถานการณ์โรคระบาดต่างๆ 8. ร้อยละโครงสร้างพื้นฐานได้รับการพัฒนาและปรับปรุง 9. ระดับความสำเร็จของการแก้ไขปัญหาเพื่อลดจำนวนครัวเรือนยากจน ที่มีรายได้ต่ำกว่าเกณฑ์ จปฐ. 10. ระดับความสำเร็จของการพัฒนาทักษะด้านอาชีพต่างๆ 11. ร้อยละที่เพิ่มขึ้นของมูลค่าการจำหน่ายผลิตภัณฑ์ชุมชน (OTOP)

ประเด็นยุทธศาสตร์ (Strategic Issues)	เป้าประสงค์ (Goals)	กลยุทธ์ (Strategy)	ตัวชี้วัด
		<p>10. ส่งเสริมและสนับสนุนเพื่อยกระดับรายได้และสร้างโอกาสในการประกอบอาชีพ</p> <p>11. ส่งเสริมและพัฒนาผลิตสินค้าหนึ่งตำบลหนึ่งผลิตภัณฑ์และผลิตภัณฑ์ชุมชน (OTOP)</p> <p>12. เสริมสร้างความมั่นคง ความสงบเรียบร้อยและความปลอดภัยในชีวิตและทรัพย์สิน</p> <p>13. ส่งเสริมและสนับสนุนด้านการป้องกันปราบปรามพื้นที่ฟู และแก้ไขปัญหาเสพติด ปัญหอาชญากรรม</p> <p>14. ส่งเสริมและสนับสนุนการป้องกันและบรรเทาสาธารณภัย</p> <p>15. ส่งเสริมและสนับสนุนการจัดการขยะและการลดมลพิษอย่างเป็นระบบ</p> <p>16. อนุรักษ์ พื้นที่ฟู ระบบนิเวศ พื้นที่ป่าไม้ ทรัพยากรธรรมชาติและสิ่งแวดล้อม</p> <p>18. เสริมสร้างความมั่นคงและพัฒนาความสัมพันธ์อันดีกับประเทศเพื่อนบ้าน</p>	<p>12. ระดับความสำเร็จในการส่งเสริมให้เกิดความสมานฉันท์และความสามัคคีของประชาชนภายในจังหวัด</p> <p>13. ระดับความสำเร็จในการป้องกันและปราบปรามและแก้ไขปัญหาเสพติด ปัญหอาชญากรรม</p> <p>14. ระดับความสำเร็จของการป้องกันและบรรเทาสาธารณภัย</p> <p>15. ปริมาณขยะและสิ่งปฏิกูลได้รับการจัดการมีจำนวนลดลง</p> <p>16. ระดับความสำเร็จของการอนุรักษ์ พื้นที่ฟูระบบนิเวศ พื้นที่ป่าไม้ ทรัพยากรธรรมชาติและสิ่งแวดล้อม</p> <p>17. ระดับความสำเร็จของการอนุรักษ์ศาสนา ศิลปวัฒนธรรม จารีตประเพณีวิถีชีวิตและภูมิปัญญาท้องถิ่น</p> <p>18. ระดับความสำเร็จใ้การพัฒนาความสัมพันธ์อันดีกับประเทศเพื่อนบ้าน</p>

ประเด็นยุทธศาสตร์ (Strategic Issues)	เป้าประสงค์ (Goals)	กลยุทธ์ (Strategy)	ตัวชี้วัด
<p><u>ประเด็นยุทธศาสตร์ที่ 2</u> การพัฒนาการท่องเที่ยว และกีฬา</p>	<ol style="list-style-type: none"> 1. ศูนย์กลางการท่องเที่ยวอารยธรรมขอม 2. ยกระดับพัฒนาการท่องเที่ยวและ สิ่งแวดล้อมให้เกิดความยั่งยืน 3. ส่งเสริมและพัฒนาการค้าการลงทุนและการค้า ชายแดน 4. เชิดชูศิลปวัฒนธรรม จารีตประเพณีวิถีชีวิต ภูมิ ปัญญาท้องถิ่นเพื่อการท่องเที่ยวเชิงวัฒนธรรม 5. อนุรักษ์และฟื้นฟูทรัพยากรธรรมชาติและสิ่งแวดล้อม เพื่อการท่องเที่ยวเชิงนิเวศ 7. ส่งเสริมความเป็นเลิศทางการกีฬาสู่กีฬา มาตรฐานโลก 	<ol style="list-style-type: none"> 1. ส่งเสริมให้เมืองบุรีรัมย์เป็นเมืองที่มีความเป็นอัตลักษณ์ 2. พัฒนาโครงสร้างพื้นฐานและการเชื่อมโยงด้านการ ท่องเที่ยว 3. พัฒนาศักยภาพบุคลากรเพื่อท่องเที่ยว 4. พัฒนาสินค้าและบริการด้านการท่องเที่ยว 5. ส่งเสริมการตลาดและการประชาสัมพันธ์ด้านการ ท่องเที่ยว 6. อนุรักษ์ ฟื้นฟู ศิลปวัฒนธรรม จารีต ประเพณี วิถีชีวิตและ ภูมิปัญญาท้องถิ่นเพื่อการท่องเที่ยวเชิงวัฒนธรรม 7. ส่งเสริมและและบูรณาการในการอนุรักษ์และฟื้นฟู ทรัพยากรธรรมชาติและสิ่งแวดล้อมเพื่อความสมดุลทาง ธรรมชาติอย่างยั่งยืนและเพื่อการท่องเที่ยวเชิงนิเวศ 8. ส่งเสริมและประสาน สร้างเครือข่ายความร่วมมือกับ ภาคเอกชนหรือภาคส่วนอื่นๆ เพื่อการค้า การลงทุนและการ ท่องเที่ยวแบบเต็มรูปแบบ 9. ส่งเสริมและพัฒนาการค้าการลงทุนและการค้าชายแดน 10. ส่งเสริมเยาวชนและประชาชนให้เป็นเลิศด้านการกีฬาสู่ การพัฒนาอาชีพ 11. ส่งเสริมกีฬาและส่งเสริมการท่องเที่ยวเชิงกีฬาทุกรูปแบบ 	<ol style="list-style-type: none"> 1. ระดับความสำเร็จของการพัฒนาคุณภาพด้านการ ท่องเที่ยวของจังหวัด 2. ร้อยละของจำนวนแหล่งท่องเที่ยวที่ได้รับการเผยแพร่ ประชาสัมพันธ์ 3. ร้อยละที่เพิ่มขึ้นของรายได้จากการท่องเที่ยว 4. โครงสร้างพื้นฐานด้านการท่องเที่ยวที่ได้รับการพัฒนา 5. จำนวนภูมิปัญญาท้องถิ่นที่ได้รับการเผยแพร่และ ประชาสัมพันธ์ที่เพิ่มขึ้น 6. ร้อยละที่เพิ่มขึ้นของทุนทางวัฒนธรรมท้องถิ่นมาสร้าง มูลค่าเพิ่มทางเศรษฐกิจ 7. ระดับความสำเร็จในการพัฒนาและส่งเสริมการท่องเที่ยว เชิงนิเวศเพื่อการท่องเที่ยว 8. ระดับ ความสำเร็จ ของ การ อนุรักษ์ ฟื้นฟู ทรัพยากรธรรมชาติและสิ่งแวดล้อมเพื่อการท่องเที่ยวอย่าง ต่อเนื่อง 9. มีศูนย์ข้อมูลการค้าการลงทุนและการท่องเที่ยว 10. ร้อยละของมูลค่าการค้าชายแดนที่เพิ่มขึ้น 11. ระดับความสำเร็จในการส่งเสริมด้านกีฬาแก่เยาวชนและ ประชาชนทุกระดับ 12. ร้อยละความสำเร็จของการพัฒนาและส่งเสริมกีฬา

ประเด็นยุทธศาสตร์ (Strategic Issues)	เป้าประสงค์ (Goals)	กลยุทธ์ (Strategy)	ตัวชี้วัด
<p><u>ประเด็นยุทธศาสตร์ที่ 3</u> การพัฒนาเกษตรกรรม และอุตสาหกรรม</p>	<ol style="list-style-type: none"> 1. สังคมเกษตรและอุตสาหกรรมมีความมั่นคง 2. ผลิตภัณฑ์มวลรวมภาคการเกษตรและอุตสาหกรรมเพิ่มขึ้น 3. ศูนย์กลางพัฒนาเศรษฐกิจภายใต้พื้นฐานของการผลิตสินค้าด้านการเกษตรและอาหารปลอดภัย 4. พัฒนาโครงสร้างพื้นฐานด้านการเกษตรให้ได้มาตรฐานและทั่วถึง 	<ol style="list-style-type: none"> 1. พัฒนาและส่งเสริมการทำเกษตรอินทรีย์ อินทรีย์ชีวภาพ และเกษตรปลอดภัย 2. ส่งเสริมการลงทุนและปัจจัยเอื้อให้เกิดการลงทุน เพื่อพัฒนาศักยภาพและอุตสาหกรรมบริการ 3. เพิ่มพูนทักษะการพัฒนาอาชีพด้านเกษตรกรรมและอุตสาหกรรม 4. ส่งเสริมและสนับสนุนการพัฒนาขีดความสามารถในการแข่งขันเกษตรอุตสาหกรรมและแปรรูปอาหาร 5. ส่งเสริมและพัฒนาศักยภาพการผลิตและการแปรรูปสินค้าเกษตรเพื่อสร้างมูลค่าเพิ่ม 6. ส่งเสริมและสนับสนุนการผลิตสินค้าเกษตรและอาหารปลอดภัย 7. ยกระดับสินค้าเกษตรให้เข้าสู่ระบบมาตรฐานเพื่อก้าวสู่ตลาดโลก 8. พัฒนาและปรับปรุงโครงสร้างพื้นฐานให้ได้มาตรฐานและมีความสะดวกในการเกษตรอย่างทั่วถึง 9. ส่งเสริมการปลูกพืชเศรษฐกิจและพืชพลังงาน 10. ส่งเสริมการพัฒนามาตรฐานและคุณภาพการผลิตใหม่และผลิตภัณฑ์ใหม่แบบครบวงจร 11. สนับสนุนให้มีการรวมกลุ่มการผลิตและจำหน่าย 12. ส่งเสริมและพัฒนาด้านการตลาด/การมีตลาดกลางรองรับสินค้าเกษตรอย่างเป็นรูปธรรม รวมถึงพัฒนานำระบบเทคโนโลยีสารสนเทศมาใช้ด้านการตลาดชุมชน 	<ol style="list-style-type: none"> 1. ระดับความสำเร็จในการส่งเสริมพัฒนาการทำเกษตรอินทรีย์ อินทรีย์ชีวภาพ และเกษตรปลอดภัย 2. จำนวนที่เพิ่มขึ้นของพื้นที่เกษตรอินทรีย์เกษตรชีวภาพ และเกษตรปลอดภัย 3. จำนวนกลุ่มของอุตสาหกรรมเกษตรที่ได้รับการส่งเสริมการลงทุนและการพัฒนาศักยภาพในการประกอบการ 4. จำนวนกลุ่มอาชีพที่ได้รับการเพิ่มพูนทักษะอาชีพด้านต่างๆ 5. ร้อยละของจำนวนสินค้าเกษตรที่ได้รับการพัฒนาให้มีความปลอดภัยและมาตรฐาน 6. ร้อยละของการลดปริมาณการใช้สารเคมี 7. ร้อยละของสินค้าเกษตรกรรมได้รับการพัฒนาและแปรรูปสินค้า 8. ร้อยละโครงสร้างพื้นฐานด้านการเกษตรที่ได้รับการพัฒนาและปรับปรุง 9. ร้อยละของเกษตรกรที่ปลูกพืชเศรษฐกิจและพืชพลังงาน 10. ร้อยละของมูลค่าผลิตภัณฑ์ใหม่ที่เพิ่มขึ้น 11. จำนวนตลาดกลางสินค้าชุมชน 12. ระดับความสำเร็จในการส่งเสริมและพัฒนาด้านการตลาดรวมถึงการพัฒนานำระบบเทคโนโลยีสารสนเทศมาใช้ด้านการตลาดชุมชน

2. ยุทธศาสตร์ขององค์กรปกครองส่วนท้องถิ่น

2.1 วิสัยทัศน์ในการพัฒนาขององค์การบริหารส่วนตำบลหนองชัยศรี

“สังคมแห่งการเรียนรู้ มุ่งสู่ชุมชนน่าอยู่ เคียงคู่วัฒนธรรมท้องถิ่น”

2.2 ยุทธศาสตร์การพัฒนา ประกอบด้วย ๘ ด้าน ดังนี้

ยุทธศาสตร์ที่ 1 ยุทธศาสตร์การพัฒนาด้านโครงสร้างพื้นฐาน

ยุทธศาสตร์ที่ 2 ยุทธศาสตร์การพัฒนาด้านจัดระเบียบชุมชนและการรักษาความสงบเรียบร้อยในชุมชน

ยุทธศาสตร์ที่ 3 ยุทธศาสตร์การพัฒนาด้านเศรษฐกิจ

ยุทธศาสตร์ที่ 4 ยุทธศาสตร์การพัฒนาด้านสวัสดิการสังคม

ยุทธศาสตร์ที่ 5 ยุทธศาสตร์การพัฒนาด้านสาธารณสุข

ยุทธศาสตร์ที่ 6 ยุทธศาสตร์การพัฒนาด้านการศึกษา

ยุทธศาสตร์ที่ 7 ยุทธศาสตร์การพัฒนาด้านศิลปะ วัฒนธรรม ประเพณี ท้องถิ่น

ยุทธศาสตร์ที่ 8 ยุทธศาสตร์การพัฒนาด้านการเมืองการบริหาร

2.3 เป้าประสงค์

- (1) ขุดลอก คูคลองและจัดสร้างแหล่งน้ำ สงวนและเก็บกักน้ำเพื่อการเกษตร
- (๒) พัฒนาชุมชนและสังคมตามแนวทางปรัชญาเศรษฐกิจพอเพียง
- (3) ส่งเสริมและพัฒนาระบบการศึกษาในสังกัด อปท.
- (4) พัฒนาและเตรียมบุคลากรด้านการศึกษา
- (5) สนับสนุนให้มีการนำระบบเทคโนโลยีสารสนเทศมาใช้เป็นเครื่องมือและประกอบการศึกษา
- (6) ส่งเสริมการศึกษาในระบบ นอกระบบ และการศึกษาตามอัธยาศัย
- (7) ประชาชนได้ใช้เส้นทางคมนาคมที่มีมาตรฐานปลอดภัยใช้งานได้ดี
- (8) ลดต้นทุนการผลิตและเพิ่มมูลค่าผลผลิต
- (9) สนับสนุนการทำเกษตรทางเลือก
- (10) ส่งเสริมประชาชนในท้องถิ่นให้มีการเลี้ยงสัตว์เศรษฐกิจ
- (11) ส่งเสริมพัฒนาบทบาทและคุณภาพชีวิตของเด็ก เยาวชนสตรี ผู้สูงอายุ ผู้พิการ และด้อยโอกาส
- (๑๒) สนับสนุนและประสานส่วนราชการอื่น องค์กรปกครองส่วนท้องถิ่นทุกระดับเพื่อป้องกันและให้มีการปราบปรามและแก้ไขปัญหาการระบาดของยาเสพติด
- (13) สนับสนุนการจัดตั้งกองทุน และเพิ่มสวัสดิการ
- (14) ส่งเสริมและสนับสนุนให้การรักษาพยาบาลประชาชนในระดับตำบล หมู่บ้าน และชุมชนที่มีคุณภาพ และมาตรฐาน
- (15) ส่งเสริมสุขภาพและอนามัยของประชาชนในระดับหมู่บ้านและชุมชน ให้มีสุขภาพแข็งแรง

- (16) ส่งเสริมสนับสนุนการวางระบบการพัฒนาด้านโครงสร้างคุณภาพชีวิตพื้นฐาน
- (17) ก่อสร้าง ปรับปรุงเส้นทางคมนาคมอย่างทั่วถึง
- (18) ประสาน สนับสนุน ร่วมมือกับส่วนราชการ และองค์กรปกครองส่วนท้องถิ่นอื่นๆ
- (19) พัฒนาฟื้นฟูและส่งเสริมกิจกรรมด้านศาสนา ศิลปวัฒนธรรม และประเพณีของชุมชนท้องถิ่น
- (20) ส่งเสริมและสนับสนุนกิจกรรมลานกีฬาชุมชน และจัดการแข่งขันกีฬาประเภทต่างๆ ที่เกี่ยวข้อง
- (21) ส่งเสริมให้ประชาชนมีส่วนร่วมการบริหารงาน
- (22) ส่งเสริมให้เกิดการบริหารจัดการที่มีประสิทธิภาพ ตอบสนองความต้องการของประชาชนตามหลักการบริหารกิจการบ้านเมืองที่ดี
- (23) ส่งเสริมสนับสนุนบุคลากรในหน่วยงานให้ ศึกษา/อบรม หลักสูตรต่างๆ เพื่อให้การปฏิบัติงาน มีประสิทธิภาพยิ่งขึ้น
- (24) ส่งเสริมและสนับสนุนการติดตั้งระบบการเฝ้าระวังและป้องกันปัญหาอาชญากรรมต่างๆ ในพื้นที่ตำบล
- (25) ส่งเสริมและสนับสนุน และร่วมมือกับส่วนราชการ หน่วยงาน มูลนิธิ องค์กรกุศล และองค์กรที่เกี่ยวข้อง ในการเตรียมความพร้อมในการป้องกันภัย และการช่วยเหลือผู้ประสบภัยต่างๆ ที่เกิดขึ้น
- (26) ส่งเสริมสนับสนุน และร่วมมือกับส่วนราชการ องค์กรปกครองส่วนท้องถิ่น ภาคเอกชน ในการพัฒนาฟื้นฟู และอนุรักษ์แหล่งน้ำ ลุ่มน้ำลำคลอง และป่าไม้ให้มีความอุดมสมบูรณ์
- (27) ส่งเสริมสนับสนุนและร่วมมือกับส่วนราชการ องค์กรปกครองส่วนท้องถิ่น และภาคเอกชน ในการรณรงค์สร้างจิตสำนึก เพื่อป้องกันและแก้ไขปัญหามลพิษและปัญหาสิ่งแวดล้อมของชุมชนท้องถิ่นทุกระดับ
- (28) ส่งเสริมสนับสนุนและสร้างความร่วมมือกับส่วนราชการที่เกี่ยวข้อง องค์กรปกครองส่วนท้องถิ่นในการจัดทำระบบกำจัดขยะรวม

2.4 ตัวชี้วัด

- (1) ประชาชนมีแหล่งกักเก็บน้ำใช้สำหรับอุปโภค บริโภคและการเกษตรอย่างพอเพียง
- (2) ประชาชนในตำบลหนองชัยศรี มีรายได้เพิ่มขึ้น
- (3) โรงเรียน สพฐ. 4 แห่ง ได้รับการสนับสนุนอาหารกลางวัน อาหารเสริม (นม)
- (4) ศพด. 3 แห่ง ได้รับการสนับสนุนอาหารกลางวัน อาหารเสริม (นม) รวมทั้งพัฒนาอาคารสถานที่และระบบบริหารจัดการ
- (5) เด็กและเยาวชนได้ร่วมกิจกรรม
- (6) ผู้ดูแลเด็กเล็กได้รับการพัฒนาประสิทธิภาพในการปฏิบัติงาน
- (7) เด็กเล็กได้มีความรู้ และมีทักษะเพิ่มขึ้น
- (8) มีวัสดุ อุปกรณ์ การเรียนการสอนอย่างทั่วถึงและเพียงพอ
- (9) มีอาสาสมัครในการช่วยเหลือชุมชนและประสานงานในชุมชน
- (10) ประชาชนมีรายได้เพิ่มขึ้น 5%
- (11) ส่งเสริมสวัสดิการสังคม สงเคราะห์ ผู้พิการ ผู้ด้อยโอกาส ผู้สูงอายุ 15 หมู่บ้าน
- (12) กลุ่มสตรี อสม. ได้ทำกิจกรรม ร่วมกัน และสร้างความสามัคคี
- (13) ประชาชนได้รับการบริการสาธารณสุขอย่างทั่วถึง 15 หมู่บ้าน
- (14) จัดวางผังเมืองขององค์กรปกครองส่วนท้องถิ่นให้เป็นไปตามมาตรฐาน
- (15) ก่อสร้าง ปรับปรุงเส้นทางคมนาคมอย่างทั่วถึง 15 หมู่บ้าน

- (16) ประสาน สนับสนุน ร่วมมือกับส่วนราชการ และองค์กรปกครองส่วนท้องถิ่นอื่น ๆ
- (17) ส่งเสริมขนบธรรมเนียม จารีตประเพณี ศิลปวัฒนธรรมอันดีงามของท้องถิ่น 15 หมู่บ้าน
- (18) ส่งเสริมและสนับสนุนกิจกรรมลานกีฬาชุมชนและจัดการแข่งขันกีฬาประเภทต่างๆ ทั้ง 15 หมู่บ้าน ในพื้นที่ตำบลหนองชัยศรี
- (19) ส่งเสริมการเลือกตั้งตามระบบการปกครองแบบประชาธิปไตยและตามกฎหมายที่เกี่ยวข้องทั้ง 15 หมู่บ้าน
- (20) การจัดระเบียบโครงสร้างการบริหารจัดการภายในองค์กรให้สามารถปฏิบัติหน้าที่ให้เกิดประสิทธิภาพและประสิทธิผลยิ่งขึ้น 15 หมู่บ้าน
- (21) ส่งเสริมให้ประชาชนมีส่วนร่วมการบริหารงาน
- (22) ส่งเสริมให้เกิดการบริหารจัดการที่มีประสิทธิภาพ ตอบสนองความต้องการของประชาชน ตามหลักการบริหารกิจการบ้านเมืองที่ดี 15 หมู่บ้าน
- (23) ส่งเสริมและสนับสนุนการเฝ้าระวังและแจ้งเตือนภัยธรรมชาติ และภัยพิบัติต่างๆ ทั้ง 15 หมู่บ้าน
- (24) ส่งเสริมการฝึกอบรมอาสาสมัครป้องกันภัยและบรรเทาสาธารณภัยประจำหมู่บ้าน/ตำบลและทีมกู้ชีพกู้ภัยตำบล 15 หมู่บ้าน
- (25) สนับสนุนให้มีวัสดุอุปกรณ์เกี่ยวกับการป้องกันและการช่วยเหลือเมื่อเกิดภัยพิบัติ
- (26) เพื่อทัศนียภาพที่สวยงามประชาชนเห็นประโยชน์ของการปลูกป่า
- (27) ส่งเสริมสนับสนุนและร่วมมือกับส่วนราชการ องค์กรปกครองส่วนท้องถิ่นและภาคเอกชนในการรณรงค์สร้างจิตสำนึก เพื่อป้องกันและแก้ไขปัญหามลพิษและปัญหาสิ่งแวดล้อมของ 15 หมู่บ้าน
- (28) การกำจัดขยะ สิ่งปฏิกูลอย่างถูกวิธี 15 หมู่บ้าน

2.5 ค่าเป้าหมาย

- (1) มีแหล่งน้ำพอเพียงต่อการอุปโภคบริโภคและทำการเกษตร
- (๒) การศึกษาที่มีคุณภาพและมาตรฐาน และเกิดการเรียนรู้ต่อเนื่อง
- (3) ประชาชนมีทักษะในการประกอบอาชีพด้านเกษตร
- (4) ประชาชนมีคุณภาพชีวิตที่ดีขึ้น
- (5) ประชาชนเข้าถึงบริการสาธารณสุข มีสุขภาพแข็งแรง
- (6) ประชาชนได้ใช้เส้นทางคมนาคมที่มีมาตรฐาน ปลอดภัย
- (7) ประชาชนได้ร่วมกิจกรรมส่งเสริมประเพณี วัฒนธรรม การท่องเที่ยวกีฬาและนันทนาการของท้องถิ่น
- (8) องค์กรปกครองส่วนท้องถิ่นมาตรฐานภิบาลดีขึ้น
- (9) ประชาชนมีความปลอดภัยในชีวิตและทรัพย์สิน
- (10) สิ่งแวดล้อมและทรัพยากรธรรมชาติได้รับการฟื้นฟูและอนุรักษ์

2.6 กลยุทธ์

ยุทธศาสตร์ที่ 1 ยุทธศาสตร์การพัฒนาโครงสร้างพื้นฐาน

กลยุทธ์ / แนวทางการพัฒนา	ตัวชี้วัดระดับกลยุทธ์
ก่อสร้าง ปรับปรุง ซ่อมแซม เส้นทางคมนาคม อาคารและสิ่งปลูกสร้างอื่นๆ	เส้นทางคมนาคมมีความสะดวกรวดเร็วและปลอดภัยเพิ่มขึ้น
ก่อสร้าง ปรับปรุง ซ่อมแซม ระบบสาธารณูปโภคให้ครอบคลุมทุกพื้นที่	จำนวนครัวเรือนที่ใช้บริการระบบสาธารณูปโภคครอบคลุมทุกพื้นที่
พัฒนาระบบบริหารสาธารณะ	จำนวนประชาชนได้รับการบริการอย่างเท่าเทียมและทั่วถึง

ยุทธศาสตร์ที่ 2 ยุทธศาสตร์การพัฒนาด้านจัดระเบียบชุมชน และการรักษาความสงบเรียบร้อยในชุมชน

กลยุทธ์ / แนวทางการพัฒนา	ตัวชี้วัดระดับกลยุทธ์
2.1 ส่งเสริมและพัฒนาการป้องกันและบรรเทาสาธารณภัย	-จำนวนของอาสาสมัครป้องกันภัยฝ่ายพลเรือนต่อจำนวนประชากรทั้งหมด
2.2 ส่งเสริมความสงบเรียบร้อยและความปลอดภัยในชีวิตและทรัพย์สิน	-จำนวนครัวเรือนที่มีความปลอดภัยในชีวิตและทรัพย์สิน
2.3 การป้องกันและแก้ไขปัญหายาเสพติด	-จำนวนครั้งในการจัดทำกิจกรรมการป้องกันปราบปรามและบำบัดผู้เกี่ยวข้องกับยาเสพติด

3.ยุทธศาสตร์ที่ 3 ยุทธศาสตร์การพัฒนาด้านเศรษฐกิจ

กลยุทธ์ / แนวทางการพัฒนา	ตัวชี้วัดระดับกลยุทธ์
3.1 พัฒนาและส่งเสริมอาชีพให้แก่ประชาชน	จำนวนประชาชน/ครัวเรือน มีอาชีพเสริมและมีรายได้เพิ่มขึ้น
3.2 สร้างความมั่นคงในอาชีพและเพิ่มรายได้ให้แก่ประชาชน	จำนวนร้อยละของประชาชนมีรายได้เพิ่มขึ้น

ยุทธศาสตร์ที่ 4 ยุทธศาสตร์พัฒนาด้านสวัสดิการสังคม

กลยุทธ์ / แนวทางการพัฒนา	ตัวชี้วัดระดับกลยุทธ์
4.1 สนับสนุนและส่งเสริมการจัดสวัสดิการให้แก่กลุ่มผู้ด้อยโอกาส	จำนวนผู้สูงอายุ ผู้พิการและผู้ป่วยเอดส์ได้รับการสงเคราะห์ เบี้ยยังชีพ
4.2 ส่งเสริมการจัดสวัสดิการชุมชน	ร้อยละของจำนวนประชาชนได้รับการจัดสวัสดิการ

ยุทธศาสตร์ที่ 5 ยุทธศาสตร์ด้านการพัฒนาด้านสาธารณสุข

กลยุทธ์ / แนวทางการพัฒนา	ตัวชี้วัดระดับกลยุทธ์
5.1 ส่งเสริมด้านสาธารณสุข การรักษาพยาบาล การป้องกันและระงับโรคติดต่อ	-จำนวนหมู่บ้าน/ครัวเรือนที่ได้รับการพ่นหมอกควัน การกำจัดแหล่งเพาะเกิดลูกน้ำ/ยุงลาย

ยุทธศาสตร์ที่ 6 ยุทธศาสตร์การพัฒนาทางการศึกษา

กลยุทธ์ / แนวทางการพัฒนา	ตัวชี้วัดระดับกลยุทธ์
6.1 ส่งเสริมสนับสนุนการศึกษา แก่เด็กก่อนวัยเรียนและเด็กในวัยเรียน	-จำนวนเด็กก่อนวัยเรียนได้รับการเลี้ยงดูเตรียมความพร้อมอย่างทั่วถึงและมีคุณภาพ -จำนวนเด็กในวัยเรียนได้รับประทานอาหารกลางวันและอาหารเสริม(นม) อย่างเพียงพอและทั่วถึง
6.2 พัฒนาศูนย์พัฒนาเด็กเล็กให้มีสภาพแวดล้อมเหมาะสมแก่เด็กและครูผู้ดูแลเด็ก	มีสถานศึกษาที่เพียงพอเหมาะสม มีความปลอดภัยต่อจำนวนเด็ก ครู

ยุทธศาสตร์ที่ 7 ยุทธศาสตร์การพัฒนาด้านศิลปะ วัฒนธรรม ประเพณีท้องถิ่น

กลยุทธ์ / แนวทางการพัฒนา	ตัวชี้วัดระดับกลยุทธ์
7.1 ส่งเสริมสนับสนุนกิจกรรมทางพระพุทธศาสนา อนุรักษ์ฟื้นฟูศิลปวัฒนธรรม จารีต ประเพณี และภูมิปัญญาท้องถิ่น	จำนวนกิจกรรมที่เกี่ยวกับพระพุทธศาสนา การอนุรักษ์ ฟื้นฟูศิลปวัฒนธรรม จารีต ประเพณี และภูมิปัญญาท้องถิ่น

กลยุทธ์ / แนวทางการพัฒนา	ตัวชี้วัดระดับกลยุทธ์
8.1 พัฒนาศักยภาพบุคลากรให้มีประสิทธิภาพในการปฏิบัติหน้าที่	จำนวนบุคลากรที่ได้รับการอบรมเพิ่มพูนความรู้ในการปฏิบัติงาน
8.2 ยึดหลักธรรมาภิบาลในการบริหารจัดการ	ร้อยละของประชาชนที่มีความพึงพอใจการให้บริการ การบริหารจัดการองค์กรที่มีประสิทธิภาพ โปร่งใส ตามหลักการบริหารกิจการบ้านเมืองที่ดี
8.3 ปรับปรุง พัฒนา จัดหาวัสดุครุภัณฑ์และเทคโนโลยีที่ช่วยเพิ่มประสิทธิภาพในการปฏิบัติราชการและการให้บริการประชาชน	ประสิทธิภาพของการทำงานของพนักงานเจ้าหน้าที่เพิ่มขึ้น

2.7 จุดยืนทางยุทธศาสตร์

- (1) การพัฒนาชุมชนให้น่าอยู่มีความเข้มแข็ง โดยได้รับการสาธารณะด้านโครงสร้างพื้นฐานที่จำเป็นเพื่อรองรับการขยายตัวของชุมชนและเศรษฐกิจ
- (2) การพัฒนาระบบการศึกษาและส่งเสริมศิลปวัฒนธรรมท้องถิ่น
- (3) ส่งเสริมและพัฒนาศักยภาพคนและความเข้มแข็งของชุมชนในการพึ่งตนเอง
- (4) การกำจัดขยะมูลฝอย สิ่งปฏิกูลและมลภาวะสิ่งแวดล้อมที่มีอย่างยั่งยืน
- (5) การพัฒนาระบบการบริหารจัดการภาครัฐที่ดีและมีส่วนร่วมจากทุกภาคส่วน

2.8 ความเชื่อมโยงยุทธศาสตร์การพัฒนากับยุทธศาสตร์การพัฒนาขององค์กรปกครองส่วนท้องถิ่น

โครงสร้างความเชื่อมโยงแผนยุทธศาสตร์การพัฒนางองค์การบริหารส่วนตำบลหนองชัยศรี พ.ศ. 2566 - 2570

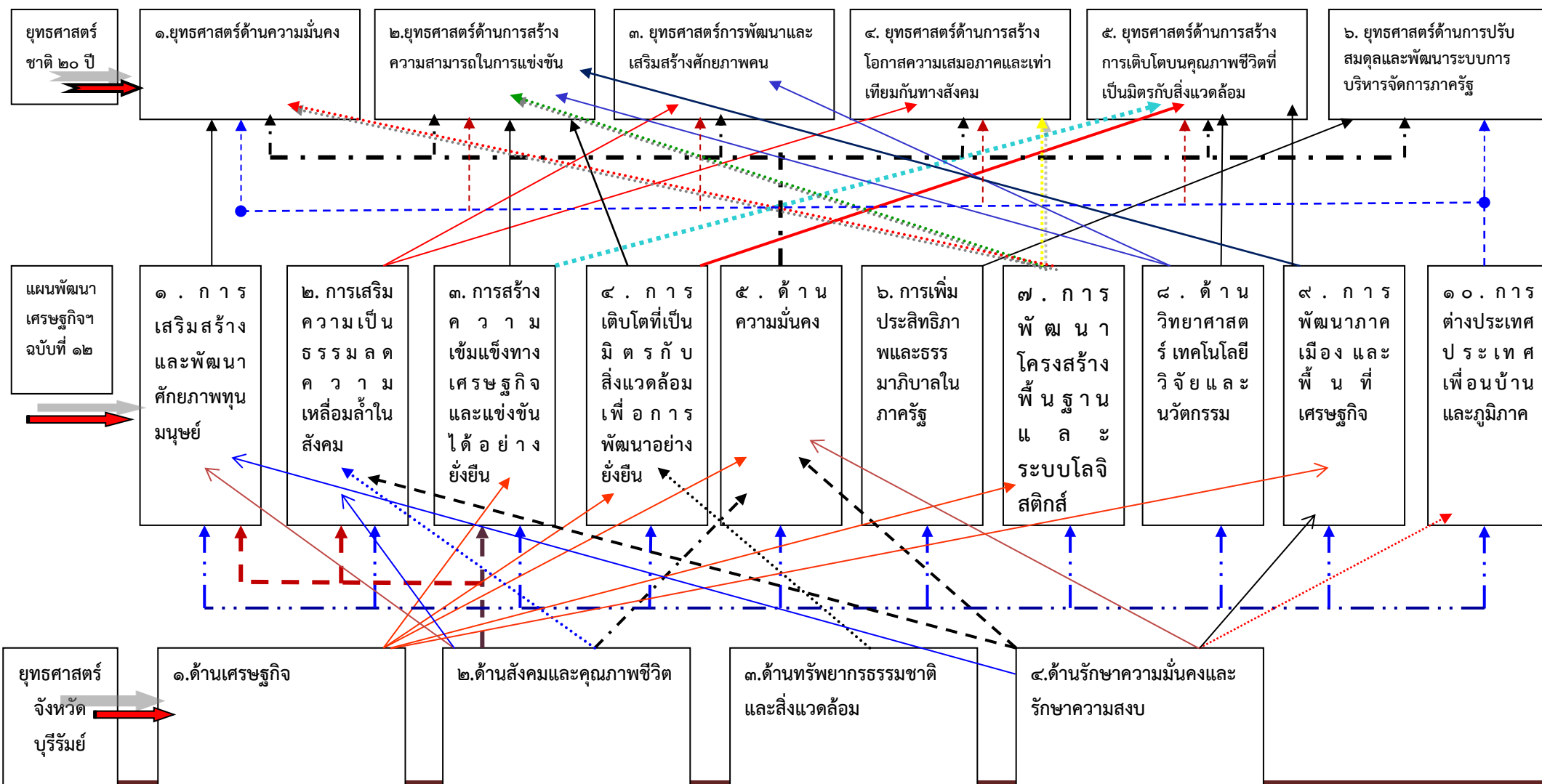

[แผนพัฒนาท้องถิ่น (พ.ศ. ๒๕๖๖ - ๒๕๗๐) องค์การบริหารส่วนตำบลหนองชัยศรี]

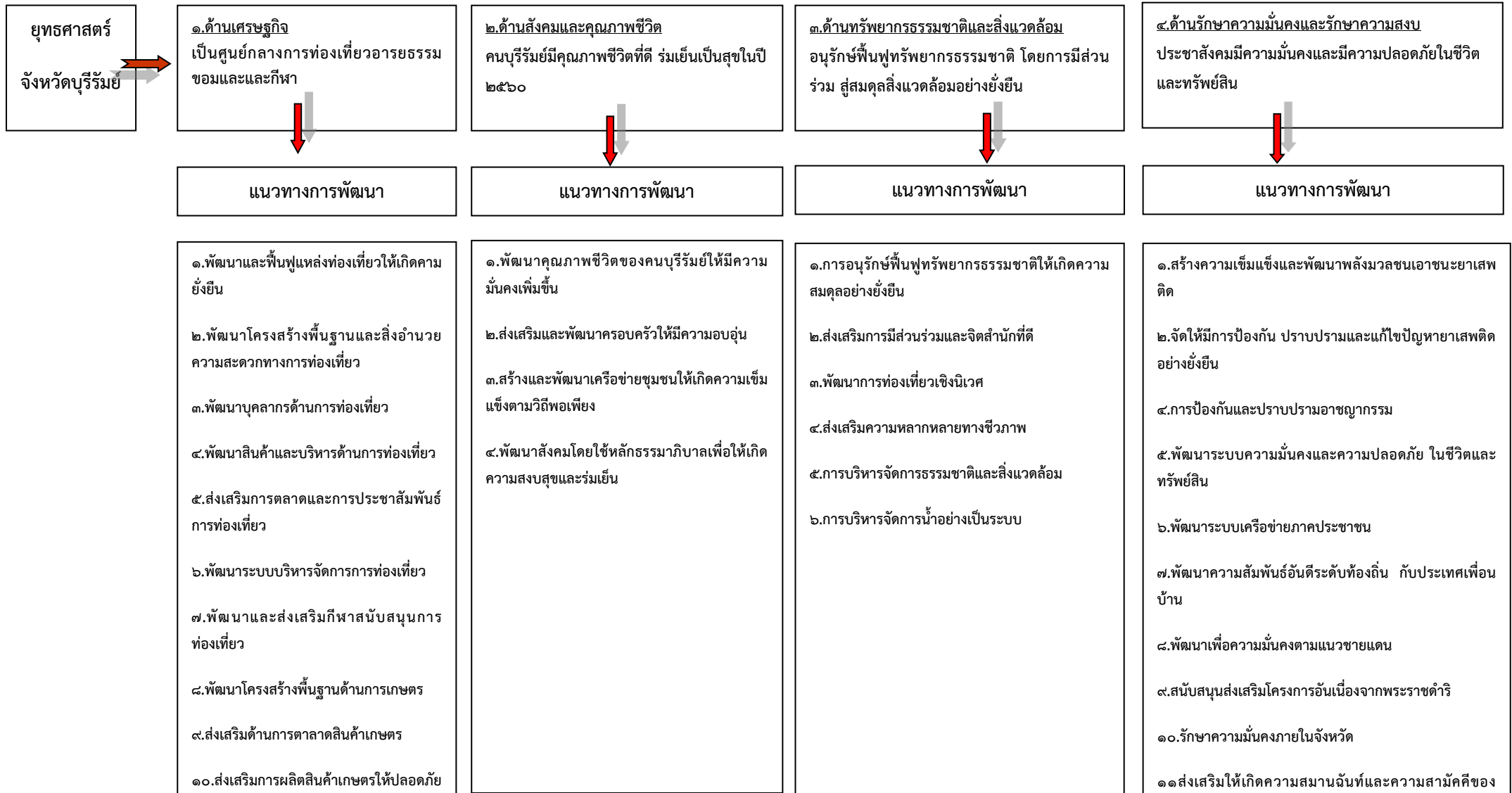

ยุทธศาสตร์
การพัฒนา
อปท.ในเขต
จังหวัดบุรีรัมย์

สอดคล้องกับยุทธศาสตร์ ที่ ๒, ๔ ของจังหวัด

๑. เมืองน่าอยู่และคุณภาพชีวิตที่ดี

- ๑.สนับสนุนและส่งเสริมการพัฒนาสถาบันครอบครัวให้มีความอบอุ่น
- ๒.ส่งเสริมการพัฒนาคุณภาพชีวิตในกลุ่มเด็ก เยาวชน สตรี คนชรา คนพิการ และผู้ด้อยโอกาส ให้มีคุณภาพชีวิตที่ดี
- ๓.สร้างค่านิยม จิตสำนึกและพัฒนาศีลธรรม คุณธรรม จริยธรรม ของเด็กเยาวชน และประชาชน
๔. ส่งเสริมและบูรณาการด้านการศึกษาแบบองค์รวม
- ๕.ส่งเสริมการใช้วิถีชีวิตตามปรัชญาเศรษฐกิจพอเพียง
- ๖.ส่งเสริมและแก้ไขปัญหาด้านสาธารณสุขเพื่อให้ประชาชนมีสุขภาพที่ดีและมีดีและมีพลานามัยที่สมบูรณ์อย่างยั่งยืน
- ๗.ส่งเสริมและสนับสนุนเพื่อสร้างความเข้มแข็งของประชาชนในการป้องกันและควบคุมสถานการณ์โรคติดต่อไวรัส โควิด-๑๙ (COVID-๑๙)
- ๘.พัฒนาและปรับปรุงโครงสร้างพื้นฐานและสิ่งอำนวยความสะดวก
- ๙.ส่งเสริมการแก้ปัญหาความเรื้อรังยากจน
- ๑๐.ส่งเสริมและสนับสนุนเพื่อยกระดับรายได้และสร้างโอกาสในการประกอบอาชีพ
- ๑๑.ส่งเสริมและพัฒนาผลิตภัณฑ์หนึ่งตำบลหนึ่งผลิตภัณฑ์และผลิตภัณฑ์ชุมชน (OTOP)
- ๑๒.เสริมสร้างความมั่นคง ความสงบเรียบร้อยและความปลอดภัยในชีวิตและทรัพย์สิน
- ๑๓.ส่งเสริมและสนับสนุนด้านการป้องกันปราบปราม พินพู่ และแก้ไขปัญหายาเสพติด ปัญหายาอาชญากรรม
- ๑๔.ส่งเสริมและสนับสนุนการป้องกันและบรรเทาสาธารณภัย
- ๑๕.ส่งเสริมและสนับสนุนการจัดการขยะและการลดมลพิษอย่างเป็นระบบ
- ๑๖.อนุรักษ์ พินพู่ ระบบนิเวศ พื้นที่ป่าไม้ ทรัพยากรธรรมชาติและสิ่งแวดล้อม
- ๑๘.เสริมสร้างความมั่นคงและพัฒนาความสัมพันธ์อันดีกับประเทศเพื่อนบ้าน

สอดคล้องกับยุทธศาสตร์ที่ ๑, ๓ ของจังหวัด

๒.การพัฒนาการท่องเที่ยวและกีฬา

- ๑.ส่งเสริมให้เมืองบุรีรัมย์เป็นเมืองที่มีความเป็นอัตลักษณ์
- ๒.พัฒนาโครงสร้างพื้นฐานและการเชื่อมโยงด้านการท่องเที่ยว
- ๓.พัฒนาศักยภาพบุคลากรเพื่อท่องเที่ยว
- ๔.พัฒนาสินค้าและบริการด้านการท่องเที่ยว
- ๕.ส่งเสริมการตลาดและการประชาสัมพันธ์ด้านการท่องเที่ยว
- ๖.อนุรักษ์ พินพู่ ศิลปวัฒนธรรม จารีต ประเพณี วิถีชีวิตและภูมิปัญญาท้องถิ่นเพื่อการท่องเที่ยวเชิงวัฒนธรรม
- ๗.ส่งเสริมและบูรณาการในการอนุรักษ์และฟื้นฟูทรัพยากรธรรมชาติและสิ่งแวดล้อมเพื่อความสมดุลทางธรรมชาติอย่างยั่งยืนและการท่องเที่ยวเชิงนิเวศ
- ๘.ส่งเสริมและประสาน สร้างเครือข่ายความร่วมมือกับภาคเอกชนหรือภาคส่วนอื่นๆ เพื่อการค้า การลงทุนและการท่องเที่ยวแบบเต็มรูปแบบ
- ๙.ส่งเสริมและพัฒนาการค้าการลงทุนและการค้าชายแดน
- ๑๐.ส่งเสริมเยาวชนและประชาชนให้เป็นเลิศด้านการกีฬาสู่การพัฒนาอาชีพ

สอดคล้องกับยุทธศาสตร์ ที่ ๑, ๒, ๓ ของจังหวัด

๓.การพัฒนาเกษตรกรรมและอุตสาหกรรม

- ๑.พัฒนาและส่งเสริมการทำเกษตรอินทรีย์ อินทรีย์ชีวภาพและเกษตรปลอดภัย
- ๒.ส่งเสริมการลงทุนและปัจจัยเอื้อให้เกิดการลงทุน เพื่อพัฒนาศักยภาพและอุตสาหกรรมบริการ
- ๓.เพิ่มพูนทักษะการพัฒนาอาชีพด้านเกษตรกรรมและอุตสาหกรรม
- ๔.ส่งเสริมและสนับสนุนการพัฒนาขีดความสามารถในการแข่งขันเกษตรอุตสาหกรรมและแปรรูปอาหาร
- ๕.ส่งเสริมและพัฒนาศักยภาพการผลิตและการแปรรูปสินค้าเกษตรเพื่อสร้างมูลค่าเพิ่ม
- ๖.ส่งเสริมและสนับสนุนการผลิตสินค้าเกษตรและอาหารปลอดภัย
- ๗.ยกระดับสินค้าเกษตรให้เข้าสู่ระบบมาตรฐานเพื่อก้าวสู่ตลาดโลก
- ๘.พัฒนาและปรับปรุงโครงสร้างพื้นฐานให้ได้มาตรฐานและมีความสะดวกในการเกษตรอย่างทั่วถึง
- ๙.ส่งเสริมการปลูกพืชเศรษฐกิจและพืชพลังงาน
- ๑๐.ส่งเสริมการพัฒนามาตรฐานและคุณภาพการผลิตใหม่และผลิตภัณฑ์ใหม่แบบครบวงจร
- ๑๑.สนับสนุนให้มีการรวมกลุ่มการผลิตและจำหน่าย
- ๑๒.ส่งเสริมและพัฒนาด้านการตลาด/การมีตลาดกลางรองรับสินค้าเกษตรอย่างเป็นรูปธรรม รวมถึงการพัฒนานำ

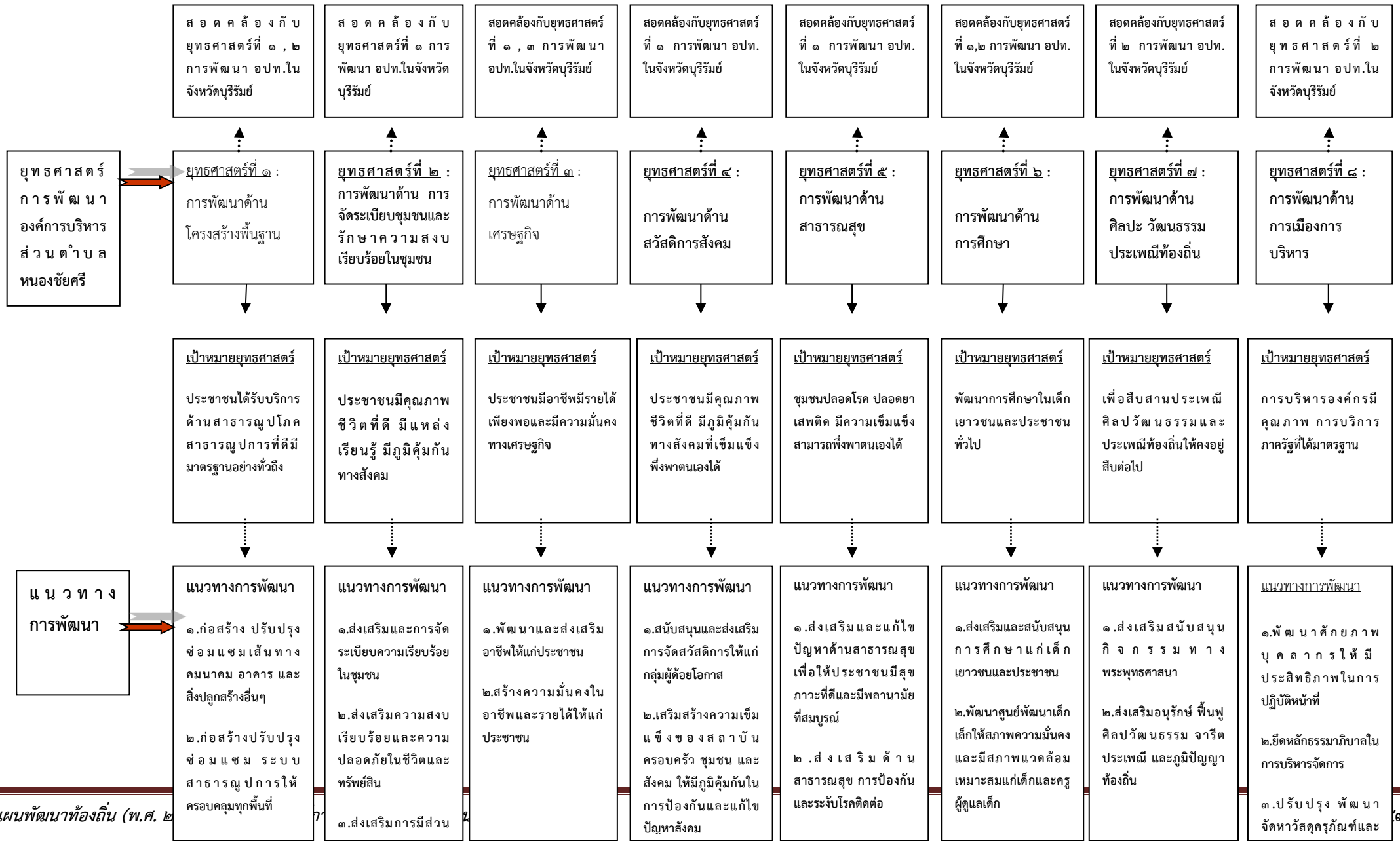

ผลผลิต/
โครงการ

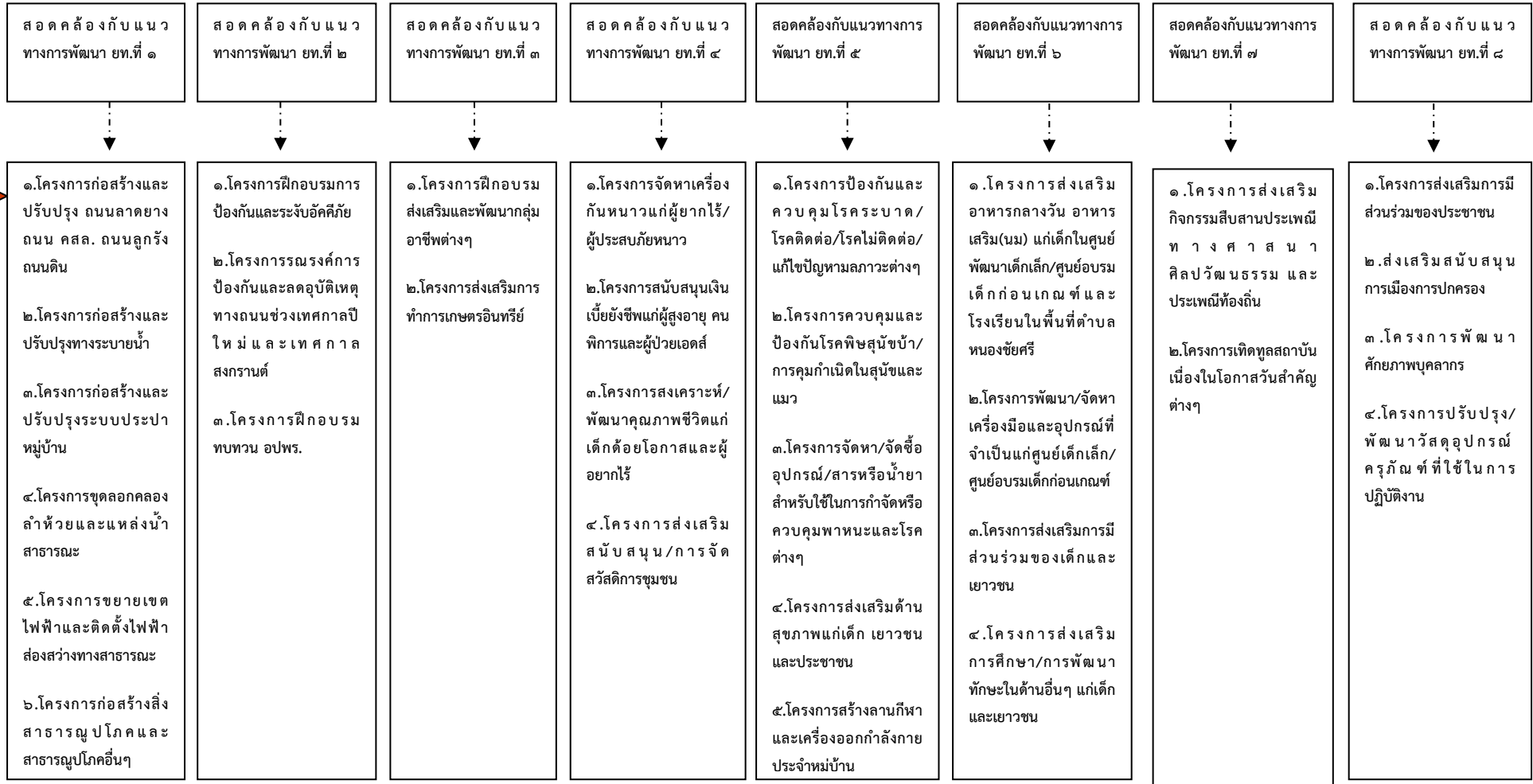

แผนยุทธศาสตร์การพัฒนา (Strategic map) ขององค์การบริหารส่วนตำบลหนองชัยศรี

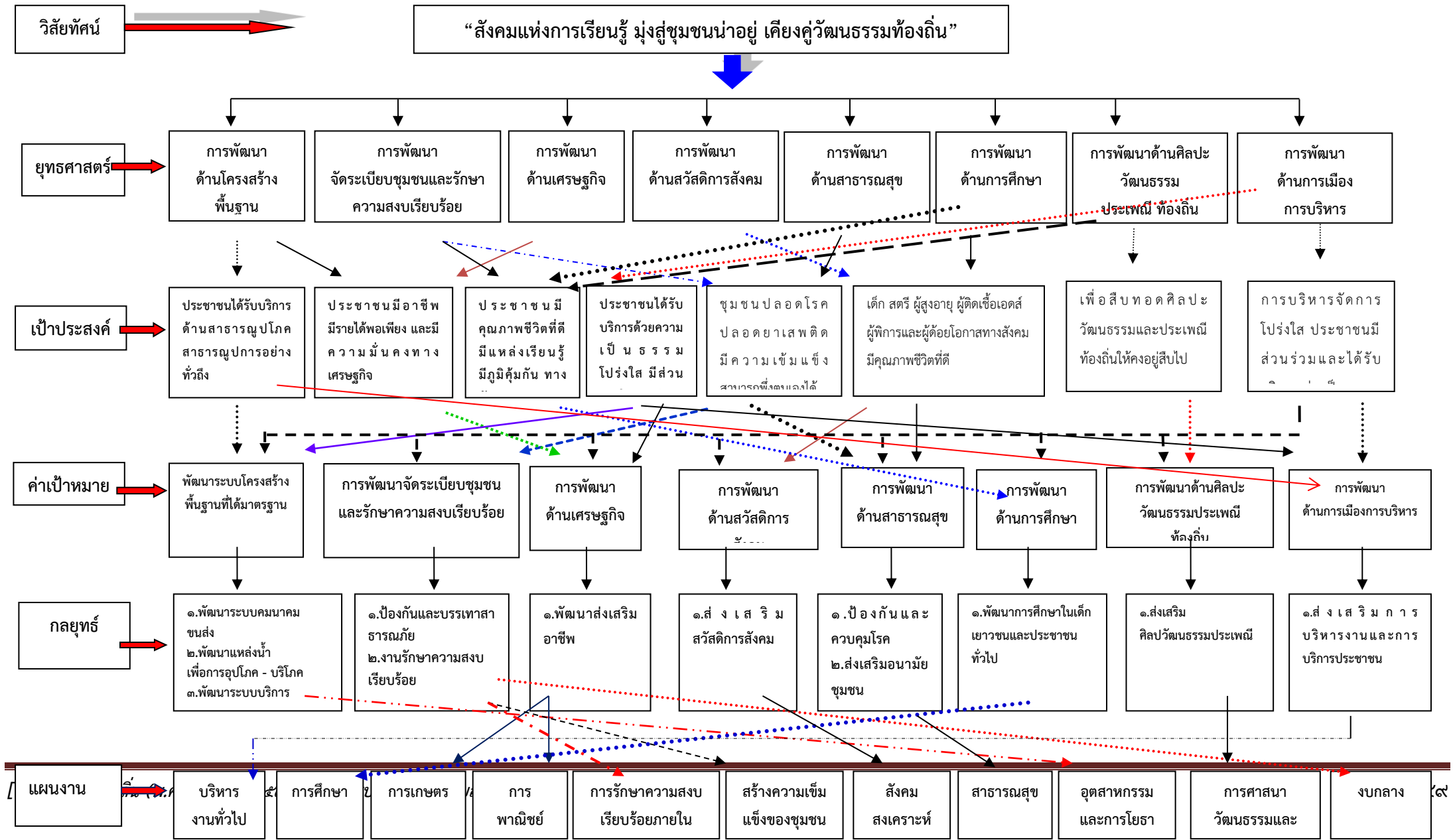

ส่วนที่ 3

การนำแผนพัฒนาท้องถิ่นไปสู่การปฏิบัติ

1. ยุทธศาสตร์การพัฒนาและแผนงาน

ที่	ยุทธศาสตร์	ด้าน	แผนงาน	หน่วยงาน ที่รับผิดชอบหลัก	หน่วยงาน สนับสนุน
1	การพัฒนาด้านโครงสร้างพื้นฐาน	-การพัฒนาระบบคมนาคมขนส่ง -การพัฒนาแหล่งน้ำเพื่อการอุปโภค - บริโภค -พัฒนาระบบบริการสาธารณะ	ด้านอุตสาหกรรมและการโยธา	กองช่าง	อบต.หนองชัยศรี
2	การพัฒนาด้านจัดระเบียบชุมชนและการรักษาความสงบเรียบร้อยในชุมชน	-การพัฒนาป้องกันและบรรเทาสาธารณภัย -การพัฒนางานรักษาความสงบเรียบร้อย	1.การรักษาความสงบเรียบร้อยในชุมชน 2.การสร้างเสริมความเข้มแข็งในชุมชน	สำนักปลัด	อบต.หนองชัยศรี
3	การพัฒนาด้านเศรษฐกิจ	-การพัฒนาและการส่งเสริมอาชีพ	1.การเกษตร 2.การพาณิชย์	-สำนักปลัด -กองสวัสดิการฯ	อบต.หนองชัยศรี
4	การพัฒนาด้านสวัสดิการสังคม	-การพัฒนาส่งเสริมสวัสดิการสังคม	1.สังคมสงเคราะห์ 2.งบบกลาง	-สำนักปลัด -กองสวัสดิการฯ	อบต.หนองชัยศรี
5	การพัฒนาด้านสาธารณสุข	-การพัฒนาและควบคุมโรค -การส่งเสริมอนามัยชุมชน	ด้านสาธารณสุข	กองสาธารณสุขฯ	อบต.หนองชัยศรี
6	การพัฒนาด้านการศึกษา	-การพัฒนาการศึกษาในเด็ก เยาวชนและประชาชนทั่วไป	การศึกษา	กองการศึกษาฯ	อบต.หนองชัยศรี
7	การพัฒนาด้านศิลปะ วัฒนธรรม ประเพณี	-การพัฒนาส่งเสริมศิลปะ วัฒนธรรม ประเพณี	การศาสนา วัฒนธรรมและนันทนาการ	กองการศึกษาฯ	อบต.หนองชัยศรี
8	การพัฒนาด้านการเมืองการบริหาร	-การพัฒนาส่งเสริมการบริหารงานและการบริการประชาชน	1.การบริหารงานทั่วไป 2.งบบกลาง	-สำนักปลัด -กองคลัง -กองสวัสดิการสังคมฯ	อบต.หนองชัยศรี

2. บัญชีโครงการพัฒนาท้องถิ่น

บัญชีสรุปโครงการพัฒนา

แบบ ผ. ๐๑

แผนพัฒนาท้องถิ่น (พ.ศ. 2566 - 2570)

องค์การบริหารส่วนตำบลหนองชัยศรี อำเภอนางรอง จังหวัดบุรีรัมย์

ยุทธศาสตร์	ปี 2566		ปี 2567		ปี 2568		ปี 2569		ปี 2570		รวม 5 ปี	
	จำนวนโครงการ	งบประมาณ (บาท)	จำนวนโครงการ	งบประมาณ (บาท)	จำนวนโครงการ	งบประมาณ (บาท)	จำนวนโครงการ	งบประมาณ (บาท)	จำนวนโครงการ	งบประมาณ (บาท)	จำนวนโครงการ	งบประมาณ (บาท)
1) การพัฒนาด้านโครงสร้างพื้นฐาน												
1.1 แผนงานอุตสาหกรรมและการโยธา	29	41,006,000	-	-	-	-	-	-	64	86,919,500	93	128,835,500
รวม	29	41,006,000	-	-	-	-	-	-	64	86,919,500	93	128,835,500
2) การพัฒนาด้านจัดระเบียบชุมชนและการรักษาความสงบเรียบร้อยในชุมชน												
2.1 แผนงานการรักษาความสงบเรียบร้อยภายใน	4	590,000	1	40,000	1	40,000	1	40,000	8	670,000	15	1,380,000
2.2 แผนงานสร้างความเข้มแข็งของชุมชน	17	910,000	16	860,000	16	860,000	18	900,000	18	1,070,000	85	4,600,000
รวม	21	1,500,000	17	900,000	17	900,000	19	940,000	26	1,740,000	100	5,980,000
3) การพัฒนาด้านเศรษฐกิจ												
3.1 แผนงานการเกษตร	2	300,000	-	-	-	-	-	-	5	100,000	7	400,000
3.2 แผนงานการพาณิชย์	-	-	-	-	-	-	-	-	3	1,020,000	3	1,020,000
รวม	2	300,000	-	-	-	-	-	-	8	1,120,000	10	1,420,000
4) การพัฒนาด้านสวัสดิการสังคม												
4.1 แผนงานสังคมสงเคราะห์	3	20,000	3	20,000	3	20,000	3	20,000	6	320,000	18	400,000
4.2 แผนงานงบบกลาง	4	13,300,000	4	13,300,000	4	13,300,000	4	13,300,000	4	13,300,000	20	66,500,000
รวม	7	13,320,000	7	13,320,000	7	13,320,000	7	13,320,000	10	13,620,000	38	66,900,000

ยุทธศาสตร์	ปี 2566		ปี 2567		ปี 2568		ปี 2569		ปี 2570		รวม 5 ปี	
	จำนวนโครงการ	งบประมาณ (บาท)	จำนวนโครงการ	งบประมาณ (บาท)	จำนวนโครงการ	งบประมาณ (บาท)	จำนวนโครงการ	งบประมาณ (บาท)	จำนวนโครงการ	งบประมาณ (บาท)	จำนวนโครงการ	งบประมาณ (บาท)
5) การพัฒนาด้านสาธารณสุข												
5.1 แผนงานสาธารณสุข	8	890,000	8	890,000	8	890,000	8	890,000	13	1,400,000	45	4,960,000
รวม	8	890,000	8	890,000	8	890,000	8	890,000	13	1,400,000	45	4,960,000
6) การพัฒนาด้านการศึกษา												
6.1 แผนงานการศึกษา	14	6,757,600	14	6,757,600	14	6,757,600	14	6,757,600	16	6,782,600	72	33,813,000
รวม	14	6,757,600	14	6,757,600	14	6,757,600	14	6,757,600	16	6,782,600	72	33,813,000
7) การพัฒนาด้านศิลปะ วัฒนธรรม ประเพณี ท้องถิ่น												
7.1 แผนงานการศาสนา วัฒนธรรม และ นันทนาการ	11	905,000	11	905,000	11	905,000	11	905,000	13	945,000	57	4,565,000
รวม	11	905,000	11	905,000	11	905,000	11	905,000	13	945,000	57	4,565,000
8) การพัฒนาด้านการเมืองการบริหาร												
8.1 แผนงานการบริหารงานทั่วไป	8	800,000	8	800,000	8	800,000	8	800,000	9	1,600,000	41	4,800,000
8.2 แผนงานงบกกลาง	6	1,900,000	6	1,900,000	6	1,900,000	6	1,900,000	6	1,900,000	30	9,500,000
รวม	14	2,700,000	14	2,700,000	14	2,700,000	14	2,700,000	15	3,500,000	71	14,300,000
รวมทั้งสิ้น	106	68,278,600	71	25,472,600	71	25,472,600	73	25,512,600	166	116,412,100	485	261,148,500

รายละเอียดโครงการพัฒนา
แผนพัฒนาท้องถิ่น (พ.ศ. ๒๕๖๖ – ๒๕๗๐)

แบบ ผ. ๐๒

องค์การบริหารส่วนตำบลหนองชัยศรี อำเภอหนองหงส์ จังหวัดบุรีรัมย์

ก. ยุทธศาสตร์จังหวัดที่ 1 : ด้านเศรษฐกิจ

ข. ยุทธศาสตร์การพัฒนาขององค์กรปกครองส่วนท้องถิ่นในเขตจังหวัดที่ 1 เมื่อนำอยู่และคุณภาพชีวิตที่ดี

1.ยุทธศาสตร์การพัฒนาด้านโครงสร้างพื้นฐาน

1.1 แผนงานอุตสาหกรรมและการโยธา

บ้านหนองชัยศรี หมู่ที่ 1											
ที่	โครงการ	วัตถุประสงค์	เป้าหมาย (ผลผลิตของโครงการ)	งบประมาณ					ตัวชี้วัด (KPI)	ผลที่คาดว่าจะได้รับ	หน่วยงาน รับผิดชอบหลัก
				2566 (บาท)	2567 (บาท)	2568 (บาท)	2569 (บาท)	2570 (บาท)			
1	ปรับปรุงถนนเสริมผิวลาดยางแอสฟัลต์ติกคอนกรีตสายซอยคึกฤทธิ์ (บร.ถ187-031)	เพื่อให้ประชาชนได้รับความสะดวกในการสัญจร	ถนนกว้าง 4 เมตร ยาว 150 เมตร หนา 0.04 เมตร ตามแบบที่ อบต.กำหนด					300,000 อบต./ ส่วนราชการอื่น	ประชาชนได้รับความสะดวกในการสัญจร	ประชาชนมีถนนที่ได้มาตรฐาน มีความสะดวกและความปลอดภัยในการสัญจร	กองช่าง
2	ปรับปรุงถนนเสริมผิวลาดยางแอสฟัลต์ติกคอนกรีตสายซอยศาลากลางบ้าน (บร.ถ187-0030)	เพื่อให้ประชาชนได้รับความสะดวกในการสัญจร	ถนนกว้าง 4 เมตร ยาว 232 เมตร หนา 0.04 เมตร ตามแบบที่ อบต.กำหนด					464,000 อบต./ ส่วนราชการอื่น	ประชาชนได้รับความสะดวกในการสัญจร	ประชาชนมีถนนที่ได้มาตรฐาน มีความสะดวกและความปลอดภัยในการสัญจร	กองช่าง
3	ปรับปรุงถนนเสริมผิวลาดยางแอสฟัลต์ติกคอนกรีตสายริมทุ่ง (บร.ถ 187-0033)	เพื่อให้ประชาชนได้รับความสะดวกในการสัญจร	ถนนกว้าง 4 เมตร ยาว 490 เมตร หนา 0.04 เมตร ตามแบบที่ อบต.กำหนด					980,000 อบต./ ส่วนราชการอื่น	ประชาชนได้รับความสะดวกในการสัญจร	ประชาชนมีถนนที่ได้มาตรฐาน มีความสะดวกและความปลอดภัยในการสัญจร	กองช่าง

ที่	โครงการ	วัตถุประสงค์	เป้าหมาย (ผลผลิตของโครงการ)	งบประมาณ					ตัวชี้วัด (KPI)	ผลที่คาดว่าจะได้รับ	หน่วยงาน รับผิดชอบหลัก
				2566 (บาท)	2567 (บาท)	2568 (บาท)	2569 (บาท)	2570 (บาท)			
4	ปรับปรุงถนนเสริมผิวลาดยางแอสฟัลท์ติกคอนกรีตบ้านหนองชัยศรี หมู่ที่ 1 – บ้านหนองม่วง หมู่ที่ 8 (บร.ถ 187-0003)	เพื่อให้ประชาชนได้รับความสะดวกในการสัญจร	ถนนกว้าง 5 เมตร ยาว 1,000 เมตร หนา 0.04 เมตร ตามแบบที่ อบต.กำหนด	2,500,000 อบต./ ส่วนราชการอื่น					ประชาชนได้รับความสะดวกในการสัญจร	ประชาชนมีถนนที่ได้มาตรฐานมีความสะดวกและความปลอดภัยในการสัญจร	กองช่าง
5	ปรับปรุงถนนเสริมผิวลาดยางแอสฟัลท์ติกคอนกรีตบ้านหนองชัยศรี หมู่ที่ 1 – บ้านศรีภูมิ หมู่ที่ 3 (บร.ถ 187-01)	เพื่อให้ประชาชนได้รับความสะดวกในการสัญจร	ถนนกว้าง 4-5 เมตร ยาว 4,400 เมตร หนา 0.04 เมตร ตามแบบที่ อบต.กำหนด					11,000,000 อบต./ ส่วนราชการอื่น	ประชาชนได้รับความสะดวกในการสัญจร	ประชาชนมีถนนที่ได้มาตรฐานมีความสะดวกและความปลอดภัยในการสัญจร	กองช่าง
7	ปรับปรุงถนนเสริมผิวลาดยางแอสฟัลท์ติกคอนกรีตซอยคึกฤทธิ์ (บร.ถ 187-032) (ถนนทิศตะวันตกบ้านหนองชัยศรี หมู่ที่ 1- บ้านพะไล หมู่ที่ 10)	เพื่อให้ประชาชนได้รับความสะดวกในการสัญจร	ถนนกว้าง 4 เมตร ยาว 700 เมตร หนา 0.04 เมตร ตามแบบที่ อบต.กำหนด	1,400,000 อบต./ ส่วนราชการอื่น					ประชาชนได้รับความสะดวกในการสัญจร	ประชาชนมีถนนที่ได้มาตรฐานมีความสะดวกและความปลอดภัยในการสัญจร	กองช่าง
8	ขยายถนน คสล. สายหน้าบ้านผอ.ประยงค์ บ้านหนองชัยศรี หมู่ที่ 1	เพื่อความสะดวกในการคมนาคม	ขยายข้างละ 0.60 เมตร ยาว 108 เมตร หนา 0.15 เมตร ตามแบบที่ อบต.กำหนด					70,000 อบต.	ขนาดถนนกว้างขึ้น	ประชาชนได้รับความสะดวกในการใช้ถนน	กองช่าง

บ้านโนนสูงน้อย หมู่ที่ 2												
ที่	โครงการ	วัตถุประสงค์	เป้าหมาย (ผลผลิตของโครงการ)	งบประมาณ					ตัวชี้วัด (KPI)	ผลที่คาดว่าจะ ได้รับ	หน่วยงาน รับผิดชอบหลัก	
				2566 (บาท)	2567 (บาท)	2568 (บาท)	2569 (บาท)	2570 (บาท)				
9	โครงการปรับปรุงถนนคอนกรีตเสริมเหล็กสายรอบหมู่บ้าน บ้านโนนสูงน้อย หมู่ที่ 2 (บร.ถ187-0025)	เพื่อให้ประชาชนได้รับความสะดวกในการสัญจร	ถนนกว้าง 4 เมตร ยาว 730 เมตร หนา 0.15 เมตร ตามแบบที่ อบต.กำหนด	1,606,000 อบต./ ส่วนราชการอื่น					ประชาชนได้รับความสะดวกในการสัญจร	ประชาชนมีถนนที่ได้มาตรฐานมีความสะดวกและความปลอดภัยในการสัญจร	กองช่าง	
10	ปรับปรุงถนนเสริมผิวลาดยางแอสฟัลท์ติกคอนกรีตสายบ้านโนนสูงน้อย หมู่ที่ 2 - บ้านหนองแก หมู่ที่ 13 (สายหลังโรงเรียนโนนสูงน้อย) (บร.ถ 187-0016)	เพื่อให้ประชาชน/นักเรียนได้รับความสะดวกในการสัญจร	ถนนกว้าง 4 เมตร ยาว 1,000 เมตร หนา 0.04 เมตร ตามแบบที่ อบต.กำหนด	2,000,000 อบต./ ส่วนราชการอื่น					ประชาชน/นักเรียนได้รับความสะดวกในการสัญจร	ประชาชน/นักเรียนที่มีถนนที่ได้มาตรฐานมีความสะดวกและความปลอดภัยในการสัญจร	กองช่าง	
11	ปรับปรุงถนนลงหินคลุกสายเลียบลำห้วยปอพานช่วงบ้านโนนสูงน้อย หมู่ที่ 2 ถึงพะไล หมู่ที่ 10	เพื่อความสะดวกในการคมนาคมและการขนส่ง	ถนนกว้าง 3 เมตร ยาว 9,890 เมตร หนา ๐.๑๕ เมตร ตามแบบที่ อบต. กำหนด					480,000 อบต./ ส่วนราชการอื่น	ประชาชนได้รับความสะดวกในการเดินทางมากขึ้น	ประชาชนได้รับความสะดวกในการเดินทางและการขนส่ง	กองช่าง	

บ้านศรีภูมิ หมู่ที่ 3

ที่	โครงการ	วัตถุประสงค์	เป้าหมาย (ผลผลิตของโครงการ)	งบประมาณ					ตัวชี้วัด (KPI)	ผลที่คาดว่าจะได้รับ	หน่วยงาน รับผิดชอบหลัก
				2566 (บาท)	2567 (บาท)	2568 (บาท)	2569 (บาท)	2570 (บาท)			
12	ปรับปรุงถนนเสริมผิวลาดยาง แอสฟัลท์ติกคอนกรีต สายรอบหมู่บ้าน บ้านศรีภูมิ หมู่ที่ 3 - บ้านศรีสระยาง หมู่ที่ 11 (บร.ถ187-0027)	เพื่อให้ประชาชน ได้รับความสะดวก ในการสัญจร	ถนนกว้าง 4 เมตร ยาว 210 เมตร หนา 0.04 เมตร ตามแบบที่ อบต.กำหนด	420,000 อบต. ส่วนราชการอื่น					ประชาชนได้รับ ความสะดวกใน การสัญจร	ประชาชนมีถนนที่ ได้มาตรฐานมีความ สะดวกและความ ปลอดภัยในการ สัญจร	กองช่าง
13	ปรับปรุงถนนเสริมผิวลาดยาง แอสฟัลท์ติกคอนกรีต สายกลางหมู่บ้าน บ้านศรีภูมิ หมู่ที่ 3 - บ้านศรีสระยาง หมู่ที่ 11 (บร.ถ187-0029)	เพื่อให้ประชาชน ได้รับความสะดวก ในการสัญจร	ถนนกว้าง 4 เมตร ยาว 215 เมตร หนา 0.04 เมตร ตามแบบที่ อบต.กำหนด					430,000 อบต./ ส่วนราชการอื่น	ประชาชนได้รับ ความสะดวกใน การสัญจร	ประชาชนมีถนนที่ ได้มาตรฐานมีความ สะดวกและความ ปลอดภัยในการ สัญจร	กองช่าง
14	ปรับปรุงถนนลงหินคลุกถนน เลียบลำห้วยสีขอ บ้านศรีภูมิ หมู่ที่ 3	เพื่อความสะดวกใน การคมนาคมและการ ขนส่งพืชผลทางการ เกษตร	ถนนกว้าง 4 เมตร ยาว 1,500 เมตร หนา ๐.๑0 เมตร ตามแบบที่ อบต. กำหนด					250,000 อบต.	ประชาชนได้รับ ความสะดวก ในการเดินทาง มากขึ้น	ประชาชนได้รับ ความสะดวกในการ เดินทางและการ ขนส่ง	กองช่าง
15	ปรับปรุงถนนลงหินคลุกถนน สายรอบบ้านศรีภูมิ หมู่ที่ 3 - วัดศรีภูมิวนาราม	เพื่อความสะดวกใน การคมนาคมและการ ขนส่งพืชผลทางการ เกษตร	ถนนกว้าง 4 เมตร ยาว 300 เมตร หนา ๐.๑0 เมตร ตามแบบที่ อบต. กำหนด					250,000 อบต.	ประชาชนได้รับ ความสะดวก ในการเดินทาง มากขึ้น	ประชาชนได้รับ ความสะดวกในการ เดินทางและการ ขนส่ง	กองช่าง

บ้านกระเบื้อง หมู่ที่ 4											
ที่	โครงการ	วัตถุประสงค์	เป้าหมาย (ผลผลิตของโครงการ)	งบประมาณ					ตัวชี้วัด (KPI)	ผลที่คาดว่าจะได้รับ	หน่วยงาน รับผิดชอบหลัก
				2566 (บาท)	2567 (บาท)	2568 (บาท)	2569 (บาท)	2570 (บาท)			
16	ก่อสร้างถนนคสล. สายบ้านกระเบื้อง หมู่ที่ 4 - ลำห้วยปอพาน	เพื่อความสะอาดในการคมนาคม และการขนส่ง	ถนนกว้าง 4 เมตร ยาว 700 เมตร หนา 0.15 เมตร ตามแบบที่ อบต.กำหนด					1,540,000 อบต. ส่วนราชการอื่น	ประชาชนได้รับความสะอาดในการเดินทาง และ การขนส่งที่ขผลทางการเกษตร	ประชาชนมีความสะดวกในการเดินทาง และ การขนส่งที่ขผลทางการเกษตร	กองช่าง
17	ปรับปรุงถนนเสริมผิวลาดยางแอสฟัลท์ติกคอนกรีต สายกลางบ้านกระเบื้อง หมู่ที่ 4 (ช่วงสามแยกคอนตาปู ถึงถนนศรีสง่า-โนนแดง) (บร187-0005)	เพื่อให้ประชาชนได้รับความสะดวกในการสัญจร	ถนนกว้าง 4 เมตร ยาว 940 เมตร หนา 0.04 เมตร ตามแบบที่ อบต.กำหนด					1,880,000 อบต./ ส่วนราชการอื่น	ประชาชนมีความสะดวกในการสัญจร	ประชาชนมีถนนที่ได้มาตรฐาน มีความสะดวกและความปลอดภัยในการสัญจร	กองช่าง
18	ปรับปรุงถนนเสริมผิวลาดยางแอสฟัลท์ติกคอนกรีต สายรอบหมู่บ้าน บ้านกระเบื้อง หมู่ที่ 4 (บร.ถ 187-0021)	เพื่อให้ประชาชนได้รับความสะดวกในการสัญจร	ถนนกว้าง 4 เมตร ยาว 645 เมตร หนา 0.04 เมตร ตามแบบที่ อบต.กำหนด	1,290,000 อบต./ ส่วนราชการอื่น					ประชาชนมีความสะดวกในการสัญจร	ประชาชนมีถนนที่ได้มาตรฐาน มีความสะดวกและความปลอดภัยในการสัญจร	กองช่าง
19	ขุดลอกลำห้วยเอียน	เพื่อขุดลอกลำห้วยสำหรับเป็นที่กักเก็บน้ำสำหรับการอุปโภค และ ทำ การเกษตรกรรม	ขนาดกว้าง 16 เมตร ยาว 1,000 เมตร ลึกรวมเฉลี่ย 3.50 เมตร ความลาดเอียง 1:2 ตามแบบที่ อบต.กำหนด					600,000 อบต./ ส่วนราชการอื่น	เกษตรกรในพื้นที่มีน้ำเพียงพอ สำหรับการอุปโภคและทำการเกษตรกรรม	มีน้ำเพียงพอต่อการอุปโภคและทำการเกษตรกรรมตลอดทั้งปี	กองช่าง

บ้านโนนแดง หมู่ที่ 5

ที่	โครงการ	วัตถุประสงค์	เป้าหมาย (ผลผลิตของโครงการ)	งบประมาณ					ตัวชี้วัด (KPI)	ผลที่คาดว่าจะ ได้รับ	หน่วยงาน รับผิดชอบหลัก
				2566 (บาท)	2567 (บาท)	2568 (บาท)	2569 (บาท)	2570 (บาท)			
20	ก่อสร้างถนน คสล.สายด้านทิศใต้บ้านโนนแดง หมู่ที่ 5	เพื่อความสะอาด ในการคมนาคม	ถนนกว้าง 5 เมตร ยาว 363 เมตร หนา ๐.๑๕ เมตร ตามแบบที่ อบต.กำหนด					1,000,000 อบต./ ส่วนราชการอื่น	ประชาชนได้รับ ความ สะ ดวก ใน การเดินทาง มาก ขึ้น	ประชาชนได้รับ ความ สะ ดวกใน การ เดินทางและ การ ขนส่ง	กองช่าง
21	ก่อสร้างถนน คสล.สายวัดบ้านโนนแดง - ประปาหมู่บ้าน (ลำห้วยปอพาน)	เพื่อความสะอาด ในการคมนาคม	ถนนกว้าง 4 เมตร ยาว 230 เมตร หนา ๐.๑๕ เมตร ตามแบบที่ อบต.กำหนด	560,000 อบต./ ส่วนราชการอื่น					ประชาชนได้รับ ความ สะ ดวก ใน การเดินทาง มาก ขึ้น	ประชาชนได้รับ ความ สะ ดวกใน การ เดินทางและ การ ขนส่ง	กองช่าง
22	ปรับปรุงถนนเสริมผิวลาดยางแอสฟัลท์ติกคอนกรีต ซอยเจริญดี บ้านโนนแดง หมู่ที่ 5 (บร.ถ 187041)	เพื่อให้ประชาชน ได้รับความสะอาด ในการสัญจร	ถนนกว้าง 5 เมตร ยาว 148 เมตร หนา 0.04 เมตร ตามแบบที่ อบต.กำหนด					370,000 อบต./ ส่วนราชการอื่น	ประชาชนได้รับ ความ สะ ดวกใน การสัญจร	ประชาชนมีถนนที่ได้ มาตรฐานมีความ สะอาดและ ความ ปลอดภัยใน การ สัญจร	กองช่าง
23	ปรับปรุงถนนเสริมผิวลาดยางแอสฟัลท์ติกคอนกรีต ซอยประชาร่วมใจ บ้านโนนแดง หมู่ที่ 5 (บร.ถ 187-040)	เพื่อให้ประชาชน ได้รับความสะอาด ในการสัญจร	ถนนกว้าง 5 เมตร ยาว 255 เมตร หนา 0.04 เมตร ตามแบบที่ อบต.กำหนด					637,500 อบต./ ส่วนราชการอื่น	ประชาชนได้รับ ความ สะ ดวกใน การสัญจร	ประชาชนมีถนนที่ได้ มาตรฐานมีความ สะอาดและ ความ ปลอดภัยใน การ สัญจร	กองช่าง
24	ปรับปรุงถนนเสริมผิวลาดยางแอสฟัลท์ติกคอนกรีต ซอยสันติสุข บ้านโนนแดง หมู่ที่ 5 (บร.ถ 187-039)	เพื่อให้ประชาชน ได้รับความสะอาด ในการสัญจร	ถนนกว้าง 5 เมตร ยาว 789 เมตร หนา 0.04 เมตร ตามแบบที่ อบต.กำหนด	1,972,500 อบต./ ส่วนราชการอื่น					ประชาชนได้รับ ความ สะ ดวกใน การสัญจร	ประชาชนมีถนนที่ได้ มาตรฐานมีความ สะอาดและ ความ ปลอดภัยใน การ สัญจร	กองช่าง

ที่	โครงการ	วัตถุประสงค์	เป้าหมาย (ผลผลิตของโครงการ)	งบประมาณ					ตัวชี้วัด (KPI)	ผลที่คาดว่าจะได้รับ	หน่วยงาน รับผิดชอบหลัก
				2566 (บาท)	2567 (บาท)	2568 (บาท)	2569 (บาท)	2570 (บาท)			
25	ปรับปรุงถนนเสริมผิวลาดยางแอสฟัลต์ติกคอนกรีต ซอยพระราชรัฐ บ้านโนนแดง หมู่ที่ 5 (บร.ถ 187-038)	เพื่อให้ประชาชนได้รับความสะดวกในการสัญจร	ถนนกว้าง 5 เมตร ยาว 669 เมตร หนา 0.04 เมตร ตามแบบที่ อบต. กำหนด	1,672,500 อบต./ ส่วนราชการอื่น					ประชาชนได้รับความสะดวกในการสัญจร	ประชาชนมีถนนที่ได้มาตรฐาน มีความสะดวกและความปลอดภัยในการสัญจร	กองช่าง
26	ปรับปรุงถนนลงหินคลุกถนนเลียบลำห้วยปอพาน บ้านพะไล หมู่ที่ 10 ถึงบ้านโนนแดง หมู่ที่ 5	เพื่อความสะดวกในการคมนาคมและการขนส่งพืชผลทางการเกษตร	ถนนกว้าง 3 เมตร ยาว 1,000 เมตร หนา ๐.๑0 เมตร ตามแบบที่ อบต. กำหนด					200,000 อบต.	ประชาชนได้รับความสะดวกในการเดินทางมากขึ้น	ประชาชนได้รับความสะดวกในการเดินทางและการขนส่ง	กองช่าง
27	ปรับปรุงถนนลงหินคลุกถนนสายสุขสวัสดิ์ บ้านโนนแดง หมู่ที่ 5	เพื่อความสะดวกในการคมนาคมและการขนส่งพืชผลทางการเกษตร	ถนนกว้าง 3 เมตร ยาว 370 เมตร หนา ๐.๑0 เมตร ตามแบบที่ อบต. กำหนด					55,000 อบต.	ประชาชนได้รับความสะดวกในการเดินทางมากขึ้น	ประชาชนได้รับความสะดวกในการเดินทางและการขนส่ง	กองช่าง

บ้านโคกกระเบื้อง หมู่ที่ 6

28	ก่อสร้างถนน คสล. สายบ้านโคกกระเบื้อง หมู่ที่ 6 - คลองหนองหว่า	เพื่อความสะดวกในการคมนาคมและขนส่งที่ขผลทางการเกษตร	ถนนกว้าง 4 เมตร ยาว 1,200 เมตร หนา ๐.๑๕ เมตร ตามแบบที่ อบต.กำหนด					2,640,000 อบต./ ส่วนราชการอื่น	ประชาชนได้รับความสะดวกในการเดินทางมากขึ้น	ประชาชนได้รับความสะดวกในการเดินทางและการขนส่ง	กองช่าง
29	ปรับปรุงถนนเสริมผิวลาดยางแอสฟัลท์ติกคอนกรีต ภายในหมู่บ้านโคกกระเบื้อง หมู่ที่ 6	เพื่อให้ประชาชนได้รับความสะดวกในการสัญจร	ถนนกว้าง 4 เมตร ยาว 916 เมตร หนา 0.04 เมตร ตามแบบที่ อบต.กำหนด					1,832,000 อบต./ ส่วนราชการอื่น	ประชาชนได้รับความสะดวกในการสัญจร	ประชาชนมีถนนที่ได้มาตรฐาน มีความสะดวกและความปลอดภัยในการสัญจร	กองช่าง
30	ปรับปรุงถนนลงหินคลุก (ช่วงที่ 2) บ้านโคกกระเบื้อง หมู่ที่ 6 - คลองหนองหว่า	เพื่อความสะดวกในการคมนาคมและการขนส่ง	ถนนกว้าง 3 เมตร ยาว 2,130 เมตร หนา 0.10 เมตร ตามแบบที่ อบต.กำหนด					300,000 อบต.	ประชาชนได้รับความสะดวกในการเดินทางมากขึ้น	ประชาชนได้รับความสะดวกในการเดินทาง	กองช่าง
31	ปรับปรุงถนนลงหินคลุกสายข้างรพ.สต.บ้านกระเบื้องน้อย บ้านโคกกระเบื้อง หมู่ที่ 6	เพื่อความสะดวกในการคมนาคมและการขนส่ง	ถนนกว้าง 3 เมตร ยาว 300 เมตร หนา 0.10 เมตร ตามแบบที่ อบต.กำหนด					50,000 อบต.	ประชาชนได้รับความสะดวกในการเดินทางมากขึ้น	ประชาชนได้รับความสะดวกในการเดินทาง	กองช่าง

บ้านสระขมิ้น หมู่ที่ 7											
ที่	โครงการ	วัตถุประสงค์	เป้าหมาย (ผลผลิตของโครงการ)	งบประมาณ					ตัวชี้วัด (KPI)	ผลที่คาดว่าจะได้รับ	หน่วยงาน รับผิดชอบหลัก
				2566 (บาท)	2567 (บาท)	2568 (บาท)	2569 (บาท)	2570 (บาท)			
32	ก่อสร้างถนน คสล. สายบ้านสระขมิ้น หมู่ที่ 7 - สระสี่เหลี่ยม	เพื่อความสะดวกในการคมนาคมและขนส่งที่ผลทางการเกษตร	ถนนกว้าง 4 เมตร ยาว 185 เมตร หนา ๐.๑๕ เมตร ตามแบบที่ อบต.กำหนด					407,000 อบต./ ส่วนราชการอื่น	ประชาชนได้รับความสะดวกในการเดินทางมากขึ้น	ประชาชนได้รับความสะดวกในการเดินทางและการขนส่ง	กองช่าง
33	ปรับปรุงถนนเสริมผิวลาดยางแอสฟัลต์ติกคอนกรีต ซอยทองเหเรียน บ้านสระขมิ้น หมู่ที่ 7 - สี่แยกบ้านสระสมบูรณ์ หมู่ที่ 12 (บร.ถ 187-0035)	เพื่อให้ประชาชนได้รับความสะดวกในการสัญจร	ถนนกว้าง 4 เมตร ยาว 487 เมตร หนา 0.04 เมตร ตามแบบที่ อบต.กำหนด					974,000 อบต./ ส่วนราชการอื่น	ประชาชนได้รับความสะดวกในการสัญจร	ประชาชนมีถนนที่ได้มาตรฐานมีความสะดวกและความปลอดภัยในการสัญจร	กองช่าง
34	ปรับปรุงถนนเสริมผิวลาดยางแอสฟัลต์ติกคอนกรีต สายรอบหมู่บ้านสระขมิ้น หมู่ที่ 7 - สามแยกศาลาประชาคมหมู่บ้านสระสมบูรณ์ หมู่ที่ 12 (บร.ถ 187-0036)	เพื่อให้ประชาชนได้รับความสะดวกในการสัญจร	ช่วงที่ 1 ถนนกว้าง 3 เมตร ยาว 128 เมตร หนา 0.04 เมตร ช่วงที่ 2 ถนนกว้าง 4 เมตร ยาว 617 เมตร หนา 0.04 เมตร ตามแบบที่ อบต.กำหนด	192,000 อบต./ ส่วนราชการอื่น					ประชาชนได้รับความสะดวกในการสัญจร	ประชาชนมีถนนที่ได้มาตรฐานมีความสะดวกและความปลอดภัยในการสัญจร	กองช่าง
35	ปรับปรุงถนนเสริมผิวลาดยางแอสฟัลต์ติกคอนกรีต ซอยศรีหามาตร บ้านสระขมิ้น หมู่ที่ 7 (บร.ถ 187-0037)	เพื่อให้ประชาชนได้รับความสะดวกในการสัญจร	ถนนกว้าง 4 เมตร ยาว 127 เมตร หนา 0.04 เมตร ตามแบบที่ อบต.กำหนด					254,000 อบต./ ส่วนราชการอื่น	ประชาชนได้รับความสะดวกในการสัญจร	ประชาชนมีถนนที่ได้มาตรฐานมีความสะดวกและความปลอดภัยในการสัญจร	กองช่าง

บ้านหนองม่วง หมู่ที่ 8

ที่	โครงการ	วัตถุประสงค์	เป้าหมาย (ผลผลิตของโครงการ)	งบประมาณ					ตัวชี้วัด (KPI)	ผลที่คาดว่าจะ ได้รับ	หน่วยงาน รับผิดชอบหลัก
				2566 (บาท)	2567 (บาท)	2568 (บาท)	2569 (บาท)	2570 (บาท)			
36	ก่อสร้างถนน คสล. สายศาลาประชาคม - ซอยเอื้ออาทร บ้านหนองม่วง หมู่ที่ 8	เพื่อความสะดวกในการคมนาคมและขนส่ง	ถนนกว้าง 4 เมตร ยาว 200 เมตร หนา ๐.๑๕ เมตร ตามแบบที่ อบต.กำหนด					440,000 อบต./ ส่วนราชการอื่น	ประชาชนได้รับความสะดวกในการเดินทางมากขึ้น	ประชาชนได้รับความสะดวกในการเดินทางและการขนส่ง	กองช่าง
37	ก่อสร้างถนน คสล. สายช่วงบ้าน ลุงสุดชา บ้านหนองม่วง หมู่ที่ 8	เพื่อความสะดวกในการคมนาคมและขนส่ง	ถนนกว้าง 3 เมตร ยาว 100 เมตร หนา ๐.๑๕ เมตร ตามแบบที่ อบต.กำหนด					165,000 อบต./ ส่วนราชการอื่น	ประชาชนได้รับความสะดวกในการเดินทางมากขึ้น	ประชาชนได้รับความสะดวกในการเดินทางและการขนส่ง	กองช่าง
38	ปรับปรุงถนนเสริมผิวลาดยางแอสฟัลท์ติกคอนกรีตถนนภายในหมู่บ้านหนองม่วง หมู่ที่ 8	เพื่อให้ประชาชนได้รับความสะดวกในการสัญจร	ถนนกว้าง 4-5 เมตร ยาว 800 เมตร หนา 0.04 เมตร ตามแบบที่ อบต.กำหนด	1,600,000 อบต./ ส่วนราชการอื่น					ประชาชนได้รับความสะดวกในการสัญจร	ประชาชนมีถนนที่ได้มาตรฐานมีความสะดวกและความปลอดภัยในการสัญจร	กองช่าง
39	ปรับปรุงถนนเสริมผิวลาดยางแอสฟัลท์ติกคอนกรีตสายบ้านหนองม่วง หมู่ที่ 8 - แยกบ้านโนนแดง หมู่ที่ 5 (บร.ถ 187-0020)	เพื่อให้ประชาชนได้รับความสะดวกในการสัญจร	ถนนกว้าง 4 เมตร ยาว 1,315 เมตร หนา 0.04 เมตร ตามแบบที่ อบต.กำหนด					2,632,000 อบต./ ส่วนราชการอื่น	ประชาชนได้รับความสะดวกในการสัญจร	ประชาชนมีถนนที่ได้มาตรฐานมีความสะดวกและความปลอดภัยในการสัญจร	กองช่าง
40	ปรับปรุงถนนลงหินคลุก สายบ้านหนองม่วง หมู่ที่ 8 - บ้านหนองม่วง หมู่ที่ 7 ตำบลเมืองใหม่ อำเภอหนองกี่	เพื่อความสะดวกในการคมนาคมและการขนส่ง พืชผลทางการเกษตร	ถนนกว้าง 4 เมตร ยาว 1,426 เมตร หนา ๐.๑0 เมตร ตามแบบที่ อบต. กำหนด					200,000 อบต.	ประชาชนได้รับความสะดวกในการเดินทางมากขึ้น	ประชาชนได้รับความสะดวกในการเดินทางและการขนส่ง	กองช่าง
41	ปรับปรุงถนนลงหินคลุก สายด้านทิศตะวันออก บ้านหนองม่วง หมู่ที่ 8	เพื่อความสะดวกในการคมนาคมและการขนส่ง พืชผลทางการเกษตร	ถนนกว้าง 4 เมตร ยาว 800 เมตร หนา ๐.๑0 เมตร ตามแบบที่ อบต. กำหนด	160,000 อบต.					ประชาชนได้รับความสะดวกในการเดินทางมากขึ้น	ประชาชนได้รับความสะดวกในการเดินทางและการขนส่ง	กองช่าง

บ้านม่วงสามัคคี หมู่ที่ 9

ที่	โครงการ	วัตถุประสงค์	เป้าหมาย (ผลผลิตของโครงการ)	งบประมาณ					ตัวชี้วัด (KPI)	ผลที่คาดว่าจะได้รับ	หน่วยงาน รับผิดชอบหลัก
				2566 (บาท)	2567 (บาท)	2568 (บาท)	2569 (บาท)	2570 (บาท)			
42	ก่อสร้างถนน คสล. สายบ้านม่วงสามัคคี หมู่ที่ 9 – บ้านสระสมบูรณ์ หมู่ที่ 12 (ช่วงคุ้มศรีสง่า – ลำห้วยปอพาน) (บร.ถ 187-0015)	เพื่อความสะดวกในการคมนาคมและการขนส่ง	ถนนกว้าง ๕ เมตร ยาว 665 เมตร หนา ๐.๑๕ เมตร ตามแบบที่ อบต.กำหนด	1,828,000 อบต./ หน่วยงานอื่น					จำนวนถนนที่เพิ่มขึ้น	ประชาชนได้รับความสะดวกในการเดินทางและการขนส่ง	กองช่าง
43	ก่อสร้างถนนดินบดอัดลงหินคลุก สายคุ้มฟ้าสีทอง บ้านม่วงสามัคคี หมู่ที่ 9 – คุ้มศรีสง่า บ้านโนนสูงน้อย หมู่ที่ 2	เพื่อความสะดวกในการคมนาคมและการขนส่ง	ถนนกว้าง 5 เมตรยาว 415 เมตร สูงเฉลี่ย 0.80 เมตร บดอัดหินคลุกหนาเฉลี่ย 0.10 เมตร ตามแบบที่ อบต.กำหนด					400,000 อบต.	ประชาชนได้รับความสะดวกในการเดินทางมากขึ้น	ประชาชนได้รับความสะดวกในการเดินทางและการขนส่งที่ขผลทางการเกษตร	กองช่าง
44	ปรับปรุงถนนคอนกรีตซอยมะโรงมีด-แยกบ้านหมอสอนอง บ้านม่วงสามัคคี หมู่ที่ 9	เพื่อให้ประชาชนได้รับความสะดวกในการสัญจร	ถนนกว้าง 4 เมตร ยาว 500 เมตร หนา 0.04 เมตร ตามแบบที่ อบต.กำหนด					1,100,000 อบต./ ส่วนราชการอื่น	ประชาชนได้รับความสะดวกในการสัญจร	ประชาชนมีถนนที่ได้มาตรฐานมีความสะดวกและความปลอดภัยในการสัญจร	กองช่าง
45	ปรับปรุงถนนเสริมผิวลาดยางแอสฟัลท์ติกคอนกรีต ถนนสายบ้านม่วงสามัคคี หมู่ที่ 9 ถึง สี่แยกศาลาประชาคม บ้านโนนสูงน้อย หมู่ที่ 2 (บร.ถ 187-0010)	เพื่อให้ประชาชนได้รับความสะดวกในการสัญจร	ถนนกว้าง 4 เมตร ยาว 400 เมตร หนา 0.04 เมตร ตามแบบที่ อบต.กำหนด	800,00 อบต./ หน่วยงานอื่น					ประชาชนได้รับความสะดวกในการสัญจร	ประชาชนมีถนนที่ได้มาตรฐานมีความสะดวกและความปลอดภัยในการสัญจร	กองช่าง

ที่	โครงการ	วัตถุประสงค์	เป้าหมาย (ผลผลิตของโครงการ)	งบประมาณ					ตัวชี้วัด (KPI)	ผลที่คาดว่าจะได้รับ	หน่วยงาน รับผิดชอบหลัก
				2566 (บาท)	2567 (บาท)	2568 (บาท)	2569 (บาท)	2570 (บาท)			
46	ปรับปรุงถนนลงหินคลุกเลียบลำห้วยศรีสัมพันธ์ ช่วงบ้านม่วงสามัคคี หมู่ 9 บ้านใหม่พัฒนา หมู่ 14	เพื่อความสะอาดในการคมนาคมและการขนส่ง	ถนนกว้าง 4 เมตร ยาว 1,400 เมตร หนา ๐.๑0 เมตร ตามแบบที่ อบต. กำหนด					200,000 อบต.	ประชาชนได้รับความ สะ ดวก ในการเดินทางมากขึ้น	ประชาชนได้รับความ สะ ดวก ในการเดินทางและการขนส่ง	กองช่าง
บ้านพะไล หมู่ที่ 10											
47	ก่อสร้างถนน คสล. สายข้างวัดศรีเจริญ คุณ บ้าน พะไล หมู่ที่ 10	เพื่อความสะอาดในการคมนาคมและการขนส่งที่ขผลทางการเกษตร	ถนนกว้าง 5 เมตร ยาว 620 เมตร หนา ๐.๑๕ เมตร ตามแบบที่ อบต.กำหนด	1,364,000 อบต./ ส่วนราชการอื่น					ประชาชนได้รับความ สะ ดวก ในการเดินทางมากขึ้น	ประชาชนได้รับความ สะ ดวก ในการเดินทางและการขนส่ง	กองช่าง
48	ปรับปรุงถนนเสริมผิวลาดยางแอสฟัลท์ติกคอนกรีตสายกลางบ้านพะไล หมู่ที่ 10 (บร.ถ187-0034)	เพื่อให้ประชาชนได้รับความ สะ ดวก ในการสัญจร	ถนนกว้าง 5 เมตร ยาว 250 เมตร หนา 0.04 เมตร ตามแบบที่ อบต.กำหนด					625,000 อบต./ ส่วนราชการอื่น	ประชาชนได้รับความ สะ ดวก ในการสัญจร	ประชาชนมีถนนที่ได้มาตรฐาน มีความ สะ ดวก และความ ปลอดภัยในการสัญจร	กองช่าง
49	ปรับปรุงถนนเสริมผิวลาดยางแอสฟัลท์ติกคอนกรีตถนนภายในหมู่บ้านพะไล หมู่ที่ 10	เพื่อให้ประชาชนได้รับความ สะ ดวก ในการสัญจร	ถนนกว้าง 4-5 เมตร ยาว 650 เมตร หนา 0.04 เมตร ตามแบบที่ อบต.กำหนด					1,300,000 อบต./ ส่วนราชการอื่น	ประชาชนได้รับความ สะ ดวก ในการสัญจร	ประชาชนมีถนนที่ได้มาตรฐาน มีความ สะ ดวก และความ ปลอดภัยในการสัญจร	กองช่าง

ที่	โครงการ	วัตถุประสงค์	เป้าหมาย (ผลผลิตของโครงการ)	งบประมาณ					ตัวชี้วัด (KPI)	ผลที่คาดว่าจะได้รับ	หน่วยงาน รับผิดชอบหลัก
				2566 (บาท)	2567 (บาท)	2568 (บาท)	2569 (บาท)	2570 (บาท)			
50	ขยายท่อระบายน้ำสระใหญ่ บ้านศรีสระยาง หมู่ที่ 11	เพื่อใช้เป็นทางระบายน้ำเข้าสระใหญ่	ขยายท่อระบายน้ำจำนวน 1 แห่ง ตามแบบที่ อบต. กำหนด					300,000 อบต./ ส่วนราชการอื่น	การระบายน้ำเข้าสระใหญ่ได้อย่างมีประสิทธิภาพ	การระบายน้ำเข้าสระใหญ่ได้อย่างมีประสิทธิภาพ	กองช่าง
51	ขยายถนน คสล. สายหน้าโรงเรียนศรีภูมิ บ้านศรีสระยาง หมู่ที่ 11	เพื่อความสะอาดในการคมนาคมและลดการเกิดอุบัติเหตุแก่เด็กนักเรียน	ขยายข้างละ 1.00 เมตร ยาว 186 เมตร หน้า 0.15 เมตร ตามแบบที่ อบต.กำหนด					250,000 อบต./	ขนาดถนนกว้างขึ้น	ประชาชนได้รับความสะอาดในการใช้ถนน	กองช่าง
52	ขยายถนน คสล. สายหน้าศูนย์อบรมเด็กก่อนเกณฑ์วัดศรีภูมิ วนาราม บ้านศรีสระยาง หมู่ที่ 11	เพื่อความสะอาดในการคมนาคมและลดการเกิดอุบัติเหตุแก่เด็กนักเรียน	ขยายข้างละ 0.50 เมตร ยาว 360 เมตร หน้า 0.15 เมตร ตามแบบที่ อบต.กำหนด					198,000 อบต./	ขนาดถนนกว้างขึ้น	ประชาชนได้รับความสะอาดในการใช้ถนน	กองช่าง
53	ปรับปรุงถนนเสริมผิวลาดยางแอสฟัลท์ติกคอนกรีตสายกลางบ้านศรีสระยาง หมู่ที่ 11 (บร.ถ 187-0028)	เพื่อให้ประชาชนได้รับความสะดวกในการสัญจร	ถนนกว้าง 4 เมตร ยาว 335 เมตร หน้า 0.04 เมตร ตามแบบที่ อบต.กำหนด	670,000 อบต./ ส่วนราชการอื่น					ประชาชนได้รับความสะดวกในการสัญจร	ประชาชนมีถนนที่ได้มาตรฐานมีความสะดวกและความปลอดภัยในการสัญจร	กองช่าง
54	ปรับปรุงถนนเสริมผิวลาดยางแอสฟัลท์ติกคอนกรีตคุ่มสระยางน้อย บ้านศรีสระยาง หมู่ที่ 11	เพื่อให้ประชาชนได้รับความสะดวกในการสัญจร	ถนนกว้าง 4 เมตร ยาว 100 เมตร หน้า 0.04 เมตร ตามแบบที่ อบต.กำหนด					200,000 อบต./ ส่วนราชการอื่น	ประชาชนได้รับความสะดวกในการสัญจร	ประชาชนมีถนนที่ได้มาตรฐานมีความสะดวกและความปลอดภัยในการสัญจร	กองช่าง
55	ปรับปรุงถนนลงหินคลุกสายเลียบลำห้วยหนองพันธุ์ชูลี บ้านศรีสระยาง หมู่ที่ 11	เพื่อความสะอาดในการคมนาคมและการขนส่ง	ถนนกว้าง 4 เมตร ยาว 1,000 เมตร หน้า ๐.๑0 เมตร ตามแบบที่ อบต. กำหนด					160,000 อบต./ ส่วนราชการอื่น	ประชาชนได้รับความสะดวกในการเดินทางมากขึ้น	ประชาชนได้รับความสะดวกในการเดินทางและการขนส่ง	กองช่าง

ที่	โครงการ	วัตถุประสงค์	เป้าหมาย (ผลผลิตของโครงการ)	งบประมาณ					ตัวชี้วัด (KPI)	ผลที่คาดว่าจะได้รับ	หน่วยงาน รับผิดชอบหลัก
				2566 (บาท)	2567 (บาท)	2568 (บาท)	2569 (บาท)	2570 (บาท)			
56	ปรับปรุงถนนดินลงหินคลุกสายสระน้ำคุ่มสระยางน้อยบ้านศรีสระยาง หมู่ที่ 11	เพื่อความสะดวกในการคมนาคมและการขนส่งพืชผลทางการเกษตร	ถนนกว้าง 4 เมตร ยาว 500 เมตร หนา ๐.๑0 เมตร ตามแบบที่ อบต. กำหนด					80,000 อบต./ ส่วนราชการอื่น	ประชาชนได้รับความสะดวกในการเดินทางมากขึ้น	ประชาชนได้รับความสะดวกในการเดินทางและการขนส่ง	กองช่าง
57	ปรับปรุงถนนลงหินคลุกสายบ้านศรีสระยาง ม.11 ตำบลหนองชัยศรี - บ้านหนองเต่า หมู่ 8 ตำบลเมืองไผ่	เพื่อความสะดวกในการคมนาคมและการขนส่งพืชผลทางการเกษตร	ถนนกว้าง 4 เมตร ยาว 670 เมตร หนา ๐.๑0 เมตร ตามแบบที่ อบต. กำหนด					100,000 อบต./ ส่วนราชการอื่น	ประชาชนได้รับความสะดวกในการเดินทางมากขึ้น	ประชาชนได้รับความสะดวกในการเดินทางและการขนส่ง	กองช่าง

บ้านธรรมบวรณ์ หมู่ที่ 12

ที่	โครงการ	วัตถุประสงค์	เป้าหมาย (ผลผลิตของโครงการ)	งบประมาณ					ตัวชี้วัด (KPI)	ผลที่คาดว่าจะได้รับ	หน่วยงาน รับผิดชอบหลัก
				2566 (บาท)	2567 (บาท)	2568 (บาท)	2569 (บาท)	2570 (บาท)			
58	ก่อสร้างถนน คสล. สายตัดใหม่ บ้านธรรมบวรณ์ หมู่ที่ 12	เพื่อความสะดวกในการคมนาคมและการสัญจร	ถนนกว้าง 4 เมตร ยาว 130 เมตร หนา ๐.๑๕ เมตร ตามแบบที่ อบต.กำหนด	286,000 อบต./ ส่วนราชการอื่น					ประชาชนได้รับความสะดวกในการเดินทางมากขึ้น	ประชาชนได้รับความสะดวกในการเดินทางและสัญจร	กองช่าง
59	ปรับปรุงถนนเสริมผิวลาดยาง แอ ส พ ี ล ท์ ตึ ก ค อ น ก ร ี ต สายวัดสระขมื่น บ้านธรรมบวรณ์ หมู่ที่ 12 เชื่อมถนนบ้านหนองกรด หมู่ที่ 5 ต.สระแก้ว (บร.ถ 187-0014)	เพื่อให้ประชาชนได้รับความสะดวกในการสัญจร	ถนนกว้าง 4 เมตร ยาว 1,475 เมตร หนา 0.04 เมตร ตามแบบที่ อบต.กำหนด					2,950,000 อบต./ ส่วนราชการอื่น	ประชาชนได้รับความสะดวกในการสัญจร	ประชาชนมีถนนที่ได้มาตรฐานมีความสะดวกและความปลอดภัยในการสัญจร	กองช่าง
60	ปรับปรุงถนนเสริมผิวลาดยาง แอ ส พ ี ล ท์ ตึ ก ค อ น ก ร ี ต สายบ้านธรรมบวรณ์ หมู่ที่ 12 - บ้านม่วงสามัคคี หมู่ที่ 9 (ช่วงวัดสระขมื่น-สี่แยกคุ้มศรีสง่า) (บร.ถ 187-0015)	เพื่อให้ประชาชนได้รับความสะดวกในการสัญจร	ถนนกว้าง 4 - 5 เมตร ยาว 1,150 เมตร หนา 0.04 เมตร ตามแบบที่ อบต.กำหนด					2,300,000 อบต./ ส่วนราชการอื่น	ประชาชนได้รับความสะดวกในการสัญจร	ประชาชนมีถนนที่ได้มาตรฐานมีความสะดวกและความปลอดภัยในการสัญจร	กองช่าง

บ้านหนองแก หมู่ที่ 13

ที่	โครงการ	วัตถุประสงค์	เป้าหมาย (ผลผลิตของโครงการ)	งบประมาณ					ตัวชี้วัด (KPI)	ผลที่คาดว่าจะ จะได้รับ	หน่วยงาน รับผิดชอบหลัก
				2566 (บาท)	2567 (บาท)	2568 (บาท)	2569 (บาท)	2570 (บาท)			
61	ก่อสร้างถนน คสล. สายข้างบ้าน นางเป็ยบ บ้านหนองแก หมู่ที่ 13	เพื่อความสะดวกใน การคมนาคมและการ สัญจร	ถนนกว้าง 4 เมตร ยาว 40 เมตร หนา ๐.๑๕ เมตร ตามแบบที่ อบต.กำหนด	88,000 อบต./					ประชาชนได้รับ ความสะดวก ในการเดินทาง มากขึ้น	ประชาชนได้รับ ความสะดวกในการ เดินทางและสัญจร มากขึ้น	กองช่าง
62	ก่อสร้างทางระบายน้ำเข้าสู่สระ หนองแก บ้านหนองแก หมู่ที่ 13	เพื่อใช้เป็นทางระบาย น้ำเข้าหนองแก	จำนวน 1 แห่ง ตามแบบที่ อบต. กำหนด					200,000 อบต. ส่วนราชการอื่น	การระบายน้ำเข้า หนองแกได้อย่างมี ประสิทธิภาพ	การระบายน้ำเข้า หนองแกได้อย่างมี ประสิทธิภาพ	กองช่าง
63	ปรับปรุงถนนเสริมผิวลาดยาง แอสฟัลท์ติกคอนกรีต สายบ้าน หนองแก หมู่ที่ 13 - ถนนศรีสง่า-โนนแดง (บร.ถ 187-0009)	เพื่อให้ประชาชน ได้รับความสะดวก ในการสัญจร	ถนนกว้าง 4 เมตร ยาว 546 เมตร หนา 0.04 เมตร ตามแบบที่ อบต.กำหนด	1,092,000 อบต./ ส่วนราชการอื่น					ประชาชนได้รับ ความสะดวกใน การสัญจร	ประชาชนมีถนนที่ ได้มาตรฐานมีความ สะดวกและความ ปลอดภัยในการ สัญจร	กองช่าง
64	ปรับปรุงถนนเสริมผิวลาดยาง แอสฟัลท์ติกคอนกรีต ภายใน หมู่บ้านหนองแก หมู่ที่ 13	เพื่อให้ประชาชน ได้รับความสะดวก ในการสัญจร	ถนนกว้าง 4 เมตร ยาว 300 เมตร หนา 0.04 เมตร ตามแบบที่ อบต.กำหนด					600,000 อบต./ ส่วนราชการอื่น	ประชาชนได้รับ ความสะดวกใน การสัญจร	ประชาชนมีถนนที่ ได้มาตรฐานมีความ สะดวกและความ ปลอดภัยในการ สัญจร	กองช่าง

บ้านใหม่พัฒนา หมู่ที่ 14

ที่	โครงการ	วัตถุประสงค์	เป้าหมาย (ผลผลิตของโครงการ)	งบประมาณ					ตัวชี้วัด (KPI)	ผลที่คาดว่าจะได้รับ	หน่วยงาน รับผิดชอบหลัก
				2566 (บาท)	2567 (บาท)	2568 (บาท)	2569 (บาท)	2570 (บาท)			
65	ปรับปรุงถนนเสริมผิวลาดยางแอสฟัลท์ติกคอนกรีต ช่วงบ้านนายสนิ ท จ ง ก ล ก ล ำ ง บ้านใหม่พัฒนา หมู่ที่ 14 (บร.ถ187-042)	เพื่อให้ประชาชนได้รับความสะดวกในการสัญจร	ถนนกว้าง 4 เมตร ยาว 373 เมตร หนา 0.04 เมตร ตามแบบที่ อบต.กำหนด	746,000 อบต./ ส่วนราชการอื่น					ประชาชนได้รับความสะดวกในการสัญจร	ประชาชนมีถนนที่ได้มาตรฐานมีความสะดวกและความปลอดภัยในการสัญจร	กองช่าง
66	ปรับปรุงถนนเสริมผิวลาดยางแอสฟัลท์ติกคอนกรีต ช่วงบ้านนางทองสี พูน ทอง บ้านใหม่พัฒนา หมู่ที่ 14 (บร.ถ 187-043)	เพื่อให้ประชาชนได้รับความสะดวกในการสัญจร	ถนนกว้าง 4 เมตร ยาว 63 เมตร หนา 0.04 เมตร ตามแบบที่ อบต.กำหนด					126,000 อบต./ ส่วนราชการอื่น	ประชาชนได้รับความสะดวกในการสัญจร	ประชาชนมีถนนที่ได้มาตรฐานมีความสะดวกและความปลอดภัยในการสัญจร	กองช่าง
67	ปรับปรุงถนนลงหินคลุกเลียบบค ล อ ง อี ส ำ น เขี ย ว บ้านใหม่พัฒนา หมู่ที่ 14	เพื่อความสะดวกในการคมนาคมและการขนส่ง	ถนนกว้าง 4 เมตร ยาว 1,240 เมตร หนา 0.07 เมตร ตามแบบที่ อบต.กำหนด					250,000 อบต./ ส่วนราชการอื่น	ประชาชนได้รับความสะดวกในการเดินทางมากขึ้น	ประชาชนได้รับความสะดวกในการเดินทางและการขนส่งพืชผลทางการเกษตร	กองช่าง
68	ปรับปรุงถนนลงหินคลุก (ช่วงที่ 2)สายบ้านนายพฤษ บ้านใหม่พัฒนา หมู่ที่ 14	เพื่อความสะดวกในการคมนาคมและการขนส่ง	ถนนกว้าง 4 เมตร ยาว 290 เมตร หนา 0.07 เมตร ตามแบบที่ อบต.กำหนด					60,000 อบต./ ส่วนราชการอื่น	ประชาชนได้รับความสะดวกในการเดินทางมากขึ้น	ประชาชนได้รับความสะดวกในการเดินทางและการขนส่งพืชผลทางการเกษตร	กองช่าง

บ้านกระเบื้องน้อย หมู่ที่ 15											
ที่	โครงการ	วัตถุประสงค์	เป้าหมาย (ผลผลิตของโครงการ)	งบประมาณ					ตัวชี้วัด (KPI)	ผลที่คาดว่าจะ จะได้รับ	หน่วยงาน รับผิดชอบหลัก
				2566 (บาท)	2567 (บาท)	2568 (บาท)	2569 (บาท)	2570 (บาท)			
69	ปรับปรุงถนนเสริมผิวลาดยาง แอสฟัลท์ติกคอนกรีต สายรอบ หมู่บ้าน บ้านกระเบื้องน้อย หมู่ที่ 15	เพื่อให้ประชาชน ได้รับความสะดวก ในการสัญจร	ถนนกว้าง 4 เมตร ยาว 700 เมตร หนา 0.04 เมตร ตามแบบที่ อบต.กำหนด					1,400,000 อบต./ ส่วนราชการอื่น	ประชาชนได้รับ ความสะดวกใน การสัญจร	ประชาชนมีถนนที่ได้ มาตรฐานมีความ สะดวกและความ ปลอดภัยในการ สัญจร	กองช่าง
70	ปรับปรุงถนนลงหินคลุกสายบ้าน กระเบื้องน้อย หมู่ที่ 15 - ห้วยหนองหว้า	เพื่อความสะดวก ในการคมนาคม และการขนส่ง	ถนนกว้าง 3 เมตร ยาว 825 เมตร หนา 0.07 เมตร ตามแบบที่ อบต.กำหนด					160,000 อบต./ ส่วนราชการอื่น	ประชาชนได้รับ ความสะดวก ในการเดินทาง มากขึ้น	ประชาชนได้รับความ สะดวกในการ เดินทางและการ ขนส่งที่ขผลทางการ เกษตร	กองช่าง
71	ปรับปรุงถนนลงหินคลุก สายบ้าน กระเบื้องน้อย หมู่ที่ 15 เชื่อมถนน บ้านโคกล่าม หมู่ที่ 10 - บ้านโนน สำราญ หมู่ที่ 8 ตำบลห้วยหิน	เพื่อความสะดวก ในการคมนาคม และการขนส่ง	ผิวจราจรกว้าง 4 เมตร ยาว 1,770 เมตร หนา 0.07 เมตร ตามแบบแปลนที่กำหนด					340,000 อบต./ ส่วนราชการอื่น	ประชาชนได้รับ ความสะดวก ในการเดินทาง มากขึ้น	ประชาชนได้รับความ สะดวกในการ เดินทางและการ ขนส่งที่ขผลทางการ เกษตร	กองช่าง
72	ปรับปรุงถนนลงหินคลุกเลียบบ ลำห้วยหนองหว้า ชั่ว บ้านกระเบื้องน้อย หมู่ที่ 15 ถึง บ้านโคกกระเบื้อง หมู่ที่ 6	เพื่อความสะดวกใน การคมนาคมและการ ขนส่งที่ขผลทางการ เกษตร	ถนนกว้าง 3 เมตร ยาว 1,327 เมตร หนา ๐.๑0 เมตร ตามแบบที่ อบต. กำหนด					280,000 อบต./ ส่วนราชการอื่น	ประชาชนได้รับ ความสะดวก ในการเดินทาง มากขึ้น	ประชาชนได้รับ ความสะดวกในการ เดินทางและการ ขนส่ง	กองช่าง

ที่	โครงการ	วัตถุประสงค์	เป้าหมาย (ผลผลิตของโครงการ)	งบประมาณ					ตัวชี้วัด (KPI)	ผลที่คาดว่าจะ จะได้รับ	หน่วยงาน รับผิดชอบหลัก
				2566 (บาท)	2567 (บาท)	2568 (บาท)	2569 (บาท)	2570 (บาท)			
73	ธนาคารน้ำใต้ดินระบบปิด	เพื่อจัดทำระบบ ธนาคารน้ำใต้ดิน ระบบปิด	จัดทำธนาคารน้ำใต้ ดิน ระบบ ปิด ใน ที่ สาธารณะหมู่บ้าน					450,000 อบต.	จำนวนหมู่บ้านที่ ดำเนินการ	หมู่บ้าน มีการ ดำเนินการจัดทำ โครงการธนาคารน้ำ ใต้ดิน	กองช่าง
74	ซ่อมแซมถนนในพื้นที่ตำบล หนองชัยศรี	เพื่อความสะดวกใน การคมนาคมและการ ขนส่ง	ถนนในเขตพื้นที่ตำบล หนองชัยศรี					700,000 อบต.	จำนวนถนนที่ได้รับ การซ่อมแซม เพิ่มขึ้น	ประชาชนได้รับความ สะดวกในการเดินทาง และการขนส่ง	กองช่าง
75	ขยายเขตไฟฟ้า ในพื้นที่ตำบล หนองชัยศรี	อุดหนุนการไฟฟ้า ส่วนภูมิภาค สาขาลำปลายมาศ จังหวัดบุรีรัมย์	-ขยายเขตไฟฟ้าในเขต พื้นที่ตำบลหนองชัยศรี					1,000,000 อบต./ หน่วยงานอื่น	มี ไฟ ฟ้า ใช้ ครอบคลุมพื้นที่ ตำบลหนองชัยศรี	ป ระ ช า ช น / ครัวเรือน/หมู่บ้าน/ หน่วยงานอื่นๆ มี ไฟฟ้าใช้	กองช่าง
76	ก่อสร้างร่องระบายน้ำ คสล. พร้อมฝาปิด	เพื่อการระบายน้ำ	ภายในหมู่บ้านทั้ง 15 หมู่บ้านในพื้นที่ตำบล หนองชัยศรี					7,000,000 อบต./ หน่วยงานอื่น	จ ำ น ว น ร ่อง ระบายน้ำเพิ่มขึ้น	-สามารถระบายน้ำ ได้เร็วขึ้น -ลดปัญหาน้ำท่วมขัง	กองช่าง
77	ขุดลอกสระ/คลอง /ลำห้วย/ แหล่งน้ำสาธารณะ	เพื่อให้มีแหล่งกักเก็บ น้ำสำหรับการอุปโภค และ ท ำ ก ำ ร เกษตรกรรม	จำนวน 7 แห่ง 1.ขุดลอกหนองสระศรีภูมิ บ้านศรี ภูมิ หมู่ที่ 3 2.ขุดลอกสระน้ำบ้านกระเบื้อง หมู่ ที่ 4 3.ขุดลอกลำห้วยปอพาน ช่วงบ้าน โนนสูงน้อย หมู่ที่ 2 - บ้านหนองแก หมู่ที่ 13 4.ขุดลอกหนองไผ่ บ้านหนองม่วง หมู่ที่ 8 5.ขุดลอกลำห้วยหนองโน บ้าน กระเบื้องน้อย หมู่ที่ 15 6.ขุดลอกลำห้วยหลง บ้านสระสมบูรณ์ หมู่ที่ 12 7.ขุดลอกลำห้วยอีไค้ บ้านกระเบื้อง หมู่ที่ 6 - บ้านหนอง แก หมู่ที่ 13	16,600,000 อบต./ หน่วยงานอื่น					จำนวนครัวเรือน ที่ใช้น้ำสำหรับ การอุปโภคและ ท ำ ก ำ ร เกษตรกรรม	มีแหล่งกักเก็บน้ำไว้ สำหรับการอุปโภค และ ท ำ ก ำ ร เกษตรกรรมอย่าง เพียงพอ	กองช่าง

ที่	โครงการ	วัตถุประสงค์	เป้าหมาย (ผลผลิตของโครงการ)	งบประมาณ					ตัวชี้วัด (KPI)	ผลที่คาดว่าจะได้รับ	หน่วยงาน รับผิดชอบหลัก
				2566 (บาท)	2567 (บาท)	2568 (บาท)	2569 (บาท)	2570 (บาท)			
78	ติดตั้งไฟฟ้าส่องสว่างจุดเสี่ยงภายในหมู่บ้าน	เพื่อความสะดวกในการคมนาคมและความปลอดภัยของผู้ใช้ถนน	ติดตั้งไฟฟ้าส่องสว่างบริเวณจุดเสี่ยง ภายในหมู่บ้าน ทั้ง 15 หมู่บ้านในพื้นที่ตำบลหนองชัยศรี	100,000 บาท.					จำนวนไฟฟ้าสาธารณะที่ติดตั้งเพิ่มขึ้น	ประชาชนได้รับความสะดวกในการคมนาคมและมีความปลอดภัยในการใช้ถนน	กองช่าง
79	จัดซื้อวัสดุ/อุปกรณ์สำหรับติดตั้งและซ่อมแซมไฟฟ้าส่องสว่างทุกหมู่บ้านภายในตำบลหนองชัยศรี	เพื่อจัดหาวัสดุอุปกรณ์ในการซ่อมแซมไฟฟ้าส่องสว่างที่มีสภาพชำรุดให้ใช้งานได้เป็นปกติ	ไฟฟ้าส่องสว่างที่ชำรุดในหมู่บ้าน ทั้ง 15 หมู่บ้านในพื้นที่ตำบลหนองชัยศรี	100,000 บาท.					ไฟฟ้าส่องสว่างทุกจุด ทั้ง 15 หมู่บ้าน	ไฟฟ้าส่องสว่างได้รับการซ่อมแซมบำรุงรักษาให้สามารถให้ใช้งานได้เป็นปกติ	กองช่าง
80	พัฒนา / ปรับปรุง / ล้อมรั้วที่สาธารณะประโยชน์	เพื่อพัฒนาพื้นที่สาธารณะ/ปรับปรุงพื้นที่สาธารณะให้มีความเป็นระเบียบเรียบร้อยเป็นแหล่งมั่วสุมของวัยรุ่นและป้องกันการรบกวนพื้นที่สาธารณะ	พื้นที่สาธารณะประโยชน์ทุกแห่งที่อยู่ในพื้นที่ตำบลหนองชัยศรี	100,000 บาท.					สามารถป้องกันการบุกรุกพื้นที่สาธารณะ/แสดงแนวเขตพื้นที่ได้อย่างชัดเจน	พื้นที่สาธารณะประโยชน์ได้รับการพัฒนาปรับปรุง	กองช่าง
81	ปรับปรุง/ซ่อมแซม/ต่อเติมพัฒนาศูนย์พัฒนาเด็กเล็ก/ศูนย์อบรมเด็กก่อนเกณฑ์	เพื่อพัฒนาสถานที่เรียน การสอน	ศพต.จำนวน 3 ศูนย์ 1.ศูนย์พัฒนาเด็กเล็กบ้านหนองชัยศรี 2.ศูนย์อบรมเด็กก่อนเกณฑ์วัดโนนสูงน้อย 3.ศูนย์อบรมเด็กก่อนเกณฑ์วัดศรีภูมิวนาราม	1,000,000 บาท./ หน่วยงานอื่น					ศูนย์พัฒนาเด็กเล็กและศูนย์พัฒนาเด็กก่อนเกณฑ์ได้รับการซ่อมแซมปรับปรุงให้มีสภาพมั่นคงและแข็งแรงมีความปลอดภัย แก่เด็กและผู้ปฏิบัติงานประจำ	ศูนย์พัฒนาเด็กเล็กมีสถานที่ที่พร้อมสำหรับการเรียนการสอน	กองช่าง
82	ก่อสร้างสนามกีฬาากลาง	เพื่อใช้เป็นสถานที่ออกกำลังกาย ส่งเสริมการเล่นกีฬา	พื้นที่สาธารณะในพื้นที่ตำบลหนองชัยศรี					1,500,000 บาท./ หน่วยงานอื่น	ประชาชนมีสถานที่สำหรับการออกกำลังกายและการออกกำลังกายเพิ่มขึ้น	มีสนามกีฬาากลางสำหรับออกกำลังกาย	กองช่าง

ที่	โครงการ	วัตถุประสงค์	เป้าหมาย (ผลผลิตของโครงการ)	งบประมาณ					ตัวชี้วัด (KPI)	ผลที่คาดว่าจะได้รับ	หน่วยงาน รับผิดชอบหลัก
				2566 (บาท)	2567 (บาท)	2568 (บาท)	2569 (บาท)	2570 (บาท)			
83	ปรับปรุงและพัฒนาอาคารสถานที่ / ห้องประชุม	เพื่อรองรับการบริการที่เพิ่มมากขึ้น	ปรับปรุง/ซ่อมแซม อาคารสำนักงาน ห้องประชุม ห้องครัว องค์กรบริหาร ส่วนตำบลหนองชัยศรี					700,000 อบต.	มีสถานที่เพียงพอต่อการปฏิบัติงานและให้บริการประชาชนเพิ่มขึ้น	มีสถานที่รองรับการบริการที่เพิ่มมากขึ้น	กองช่าง
84	ก่อสร้างถังเก็บน้ำกลาง คสล. ประจำหมู่บ้าน	เพื่อให้มีน้ำเพียงพอสำหรับการอุปโภค - บริโภค ในฤดูแล้ง	ก่อสร้าง 4 โครงการ 1.ศาลากลางบ้านศรีภูมิ ม.3 2.บ้านโนนแดง ม.5 3.ศูนย์พัฒนาเด็กก่อนเกณฑ์ วัดศรีภูมิวนาราม 4.บ้านสระสมบูรณ์ ม.12					1,000,000 อบต.	จำนวนครัวเรือนมีน้ำสำหรับการอุปโภค-บริโภค ในฤดูแล้งเพิ่มขึ้น	ประชาชนมีน้ำเพียงพอต่อการอุปโภค-บริโภค ในฤดูแล้ง	กองช่าง
85	ซ่อมแซมถังเก็บน้ำกลาง คสล. ประจำหมู่บ้าน	เพื่อใช้เก็บน้ำสำหรับการอุปโภค-บริโภค	ซ่อมแซม ถังเก็บน้ำกลางประจำหมู่บ้านในพื้นที่ตำบลหนองชัยศรี					100,000 อบต.	มีน้ำเพียงพอสำหรับการอุปโภค-บริโภค	ประชาชนมีน้ำสำหรับการอุปโภค-บริโภค	กองช่าง
86	เจาะบ่อน้ำบาดาลพร้อมติดตั้งระบบโซล่าเซลล์เพื่อการเกษตร	เพื่อให้มีน้ำเพียงพอต่อการทำการเกษตรกรรม	กลุ่มเกษตรกร ทั้ง 15 หมู่บ้าน ในพื้นที่ตำบลหนองชัยศรี					3,000,000 อบต./ หน่วยงานอื่น	จำนวนเกษตรกรที่มีน้ำเพียงพอต่อการทำการเกษตร	ประชาชนมีน้ำเพียงพอสำหรับการทำการเกษตร	กองช่าง
87	ก่อสร้างระบบประปาประจำหมู่บ้าน	เพื่อให้มีน้ำเพียงพอสำหรับการ อุปโภคบริโภค	ระบบประปาบาดาล 5 แห่ง 1.บ้านหนองชัยศรี หมู่ 1 2.บ้านสระสมบูรณ์หมู่ที่ 12 3.บ้านโคกกระเบื้อง หมู่ ๖ 4.บ้านหนองม่วงหมู่ 8 5.บ้านม่วงสามัคคี หมู่ที่ 9					18,000,000 อบต./ หน่วยงานอื่น	จำนวนครัวเรือนที่มีน้ำประปาใช้เพิ่มขึ้น	มีน้ำประปาใช้สำหรับการอุปโภค-บริโภค อย่างเพียงพอ	กองช่าง
88	ซ่อมแซม/ปรับปรุงระบบประปาหมู่บ้าน	เพื่อให้มีน้ำสำหรับการอุปโภค-บริโภค	จำนวน 8 แห่ง 1.บ้านหนองชัยศรี หมู่ที่ 1 2.บ้านโคกกระเบื้อง หมู่ที่ 6 3.บ้านสระขันธ์ หมู่ที่ 7 4.บ้านหนองม่วง หมู่ที่ 8 5.บ้านม่วงสามัคคี หมู่ที่ 9 6.บ้านพะไล หมู่ที่ ๑๐ 7.บ้านศรีสระยง หมู่ที่ ๑๑ 8.บ้านใหม่พัฒนา หมู่ที่ 14					1,000,000 อบต./ หน่วยงานอื่น	จำนวนครัวเรือนที่มีน้ำประปาใช้เพิ่มขึ้น	ประชาชนมีน้ำประปาสำหรับการอุปโภค-บริโภค	กองช่าง

ที่	โครงการ	วัตถุประสงค์	เป้าหมาย (ผลผลิตของโครงการ)	งบประมาณ					ตัวชี้วัด (KPI)	ผลที่คาดว่าจะได้รับ	หน่วยงาน รับผิดชอบหลัก
				2566 (บาท)	2567 (บาท)	2568 (บาท)	2569 (บาท)	2570 (บาท)			
89	ปรับปรุงห้องน้ำสำหรับคนพิการ ทุพพลภาพและคนชรา	เพื่ออำนวยความสะดวก สะดวกแก่ผู้พิการ ทุพพลภาพ และ คนชรา	ปรับ ป รุ ง ห้ อ ง น้ า จำนวน 1 แห่ง อบต.หนองชัยศรี	100,000 อบต.					อบต.หนองชัยศรี มีห้องน้ำสำหรับผู้ พิการ ทุพพลภาพ และคนชรา ที่ได้ มาตรฐาน	มีสิ่งอำนวยความสะดวก สำหรับผู้ พิการ ทุพพลภาพ และคนชรา	กอง สวัสดิการ สังคม
90	ปรับปรุงที่จอดรถสำหรับผู้พิการ ทุพพลภาพและคนชรา	เพื่ออำนวยความสะดวก สะดวกแก่ผู้พิการ ทุพพลภาพ และ คนชรา	ปรับ ป รุ ง ที่ จ อ ด ร ถ จำนวน 1 แห่ง อบต.หนองชัยศรี	100,000 อบต.					อบต.หนองชัยศรี มีที่จอดรถสำหรับ ผู้พิการ ทุพพล ภาพและคนชรา ที่ ได้มาตรฐาน	มีสิ่งอำนวยความสะดวก สำหรับผู้ พิการ ทุพพลภาพ และคนชรา	กอง สวัสดิการ สังคม
91	ปรับปรุงทางลาดสำหรับ คนพิการ ทุพพลภาพและคนชรา	เพื่ออำนวยความสะดวก สะดวกแก่ผู้พิการ ทุพพลภาพ และ คนชรา	ปรับ ป รุ ง ท าง ล า ด สำหรับผู้พิการ ทุพพล ภาพ และ ค น ช ร า จำนวน 1 แห่ง อบต.หนองชัยศรี	50,000 อบต.					ทางลาดสำหรับคน พิการ ทุพพลภาพ และคนชราได้รับ การปรับปรุงมี ความมั่นคงและ ปลอดภัยสำหรับ คนพิการ ทุพพล ภาพและคนชรา	มีสิ่งอำนวยความสะดวก สำหรับผู้ พิการ ทุพพลภาพ และคนชรา	กอง สวัสดิการ สังคม
92	ก่อสร้างถนน คสล.สายข้างศูนย์ พัฒนาเด็กเล็กบ้านหนองชัยศรี	เพื่อความสะดวกใน การคมนาคมและการ ขนส่งพืชผลทางการ เกษตร	ถนนกว้าง 5 เมตร ยาว 100 เมตร หนา ๐.๑5 เมตร ตามแบบที่ อบต. กำหนด	275,000 อบต.					ประชาชนได้รับ ความ สะ ด ว ก ในการเดินทาง มากขึ้น	ประชาชนได้รับ ความสะดวกในการ เดินทางและการ ขนส่ง	กองช่าง
93	ก่อสร้างอาคารสำนักงาน องค์การบริหารส่วนตำบล	เพื่อก่อสร้างอาคาร สำนักงานองค์การ บริการส่วน ตำบล จำนวน 1 หลัง	ขนาด 2 ชั้น กว้าง 8 เมตร ยาว 32 เมตร ตามแบบที่กำหนด					8,500,000 อบต./ หน่วยงานอื่น	มีพื้นที่ในการ ทำงานเพียงพอ	มีพื้นที่เพียงพอต่อ การปฏิบัติงานและ บริการประชาชน	กองช่าง

ก. ยุทธศาสตร์จังหวัดที่ 4 : ด้านการรักษาความมั่นคงและความสงบ

ข. ยุทธศาสตร์การพัฒนาขององค์กรปกครองส่วนท้องถิ่นในเขตจังหวัดที่ 1 เมืองนำอยู่และคุณภาพชีวิตที่ดี

2. ยุทธศาสตร์การพัฒนาด้านจัดระเบียบชุมชน และการรักษาความสงบเรียบร้อยในชุมชน

2.1 แผนงานการรักษาความสงบเรียบร้อยภายใน

ที่	โครงการ	วัตถุประสงค์	เป้าหมาย (ผลผลิตของโครงการ)	งบประมาณ					ตัวชี้วัด (KPI)	ผลที่คาดว่าจะได้รับ	หน่วยงาน รับผิดชอบหลัก
				2566 (บาท)	2567 (บาท)	2568 (บาท)	2569 (บาท)	2570 (บาท)			
1	ฝึกอบรมการป้องกันและระงับ อัคคีภัย	-เพื่อให้ความรู้ในการ ป้องกันอัคคีภัยและการ ระงับ อัค คี ภัย แก่ คณะกรรมการหมู่บ้าน -เพื่อให้ความรู้เกี่ยวกับ การเกิดภัยพิบัติใน โรงเรียน 2. เพื่อให้ความรู้การ ป้องกันและการระงับ ภัยพิบัติเบื้องต้น	ผู้นำหมู่บ้าน /สมาชิกสภา ตำบลฯ/คณะกรรมการ หมู่บ้าน /อ.ป.พ.ร. / พนักงานส่วนตำบล -โรงเรียนในพื้นที่ จำนวน 4 โรงเรียน	50,000 อบต.					มีบุคลากรที่มี ความรู้การป้องกัน และระงับอัคคีภัย เพิ่มขึ้น	ผู้เข้ารับการอบรม มี ความรู้ในการป้องกัน อัคคีภัยและมีทักษะ ในการระงับเหตุ อัคคีภัย	สำนักปลัด
2	หนองชัยศรีร่วมใจ ป้องกันภัย ให้ชุมชน	1.เพื่อสร้างขวัญและ กำลังใจใน การ ปฏิบัติงานให้แก่สมาชิก อปพร. 2.เพื่อเผยแพร่ผลงาน/ กิจกรรมของศูนย์ อป พร.อบต.หนองชัยศรี	จัด กิจ กรร มใน วัน อปพร. ประจำปี					40,000 อบต.	สมาชิก อปพร.มี ขวัญกำลังใจและ ประชาชนทราบ ผลงาน/กิจกรรม ของ อป พ ร . เพิ่มขึ้น	1.สมาชิก อปพร.มี ขวัญกำลังใจใน การปฏิบัติงาน 2.ประชาชนได้ ทราบผลงาน/ ก จิ กร ร ม ของ อปพร.	สำนักปลัด
3	ป้องกันและลดอุบัติเหตุทาง ถนนช่วงเทศกาลปีใหม่	-เพื่อเฝ้าระวัง ป้อง ปรามการกระทำผิด กฎหมายจราจร และ การให้บริการประชาชน เพื่อลดอุบัติเหตุทาง ถนนช่วงเทศกาลปีใหม่	จำนวน 1 กิจกรรม ตั้งจุดบริการประชาชน ช่วงเทศกาล ปีใหม่	40,000 อบต.	40,000 อบต.	40,000 อบต.	40,000 อบต.	40,000 อบต.	จำนวนครั้งของ การเกิดอุบัติเหตุ ที่ลดลง	การเกิดอุบัติเหตุ ทาง ถนน ช่วง เทศกาลลดลง	สำนักปลัด

ที่	โครงการ	วัตถุประสงค์	เป้าหมาย (ผลผลิตของโครงการ)	งบประมาณ					ตัวชี้วัด (KPI)	ผลที่คาดว่าจะได้รับ	หน่วยงาน รับผิดชอบหลัก
				2566 (บาท)	2567 (บาท)	2568 (บาท)	2569 (บาท)	2570 (บาท)			
4	บูรณาการรักษาความสงบเรียบร้อยในชุมชน	เพื่อป้องกันและรักษาความสงบเรียบร้อยในชุมชน	ฝ่ายปกครอง ตำรวจ ผู้นำหมู่บ้าน องค์กร กลุ่มต่างๆที่เกี่ยวข้องในพื้นที่ตำบลหนองชัยศรี					50,000 อปต.	ชุมชนมีความสงบและเป็นระเบียบเรียบร้อยมากยิ่งขึ้น	ชุมชนมีความสงบเรียบร้อย	สำนักปลัด
5	แก้ไขปัญหากล้วยแล้งให้กับประชาชนตำบลหนองชัยศรี	1. เพื่อช่วยเหลือประชาชนที่ประสบปัญหาแล้ง 2. เพื่อจัดหาน้ำสำหรับอุปโภค-บริโภคให้เพียงพอกับความต้องการของประชาชน	-ประชาชนที่ประสบปัญหาแล้งในตำบลหนองชัยศรี					100,000 อปต.	จำนวนประชาชนที่ได้รับความเดือนร้อน	ประชาชนมีน้ำอุปโภค บริโภค ได้อย่างเพียงพอ	สำนักปลัด
6	ป้องกันและลดอุบัติเหตุทางถนนช่วงเทศกาลสงกรานต์	-เพื่อเฝ้าระวัง ป้องปรามการกระทำผิดกฎหมายจราจร และการให้บริการประชาชนเพื่อลดอุบัติเหตุทางถนน ช่วงเทศกาลสงกรานต์	ตั้งจุดบริการประชาชนช่วงเทศกาลสงกรานต์					40,000 อปต.	จำนวนครั้งของการเกิดอุบัติเหตุที่ลดลง	สามารถลดจำนวนครั้งของการเกิดอุบัติเหตุทางถนนช่วงเทศกาลได้ระดับหนึ่ง	สำนักปลัด
7	อบรมป้องกันและบรรเทาสาธารณภัยในสถานศึกษาตำบลหนองชัยศรี	1. เพื่อให้ความรู้เกี่ยวกับการเกิดภัยพิบัติในโรงเรียน 2. เพื่อให้ความรู้การป้องกันและการระงับภัยพิบัติเบื้องต้น	จำนวน 4 โรงเรียน 1.โรงเรียนบ้านโนนสูงน้อย 2.โรงเรียนบ้านศรีภูมิ 3.โรงเรียนบ้านศรีม่วงแดง 4.โรงเรียนบ้านกระเบื้อง					50,000 อปต.	1.ลดการเกิดสาธารณภัยในโรงเรียน 2.ลดการสูญเสียชีวิต และทรัพย์สิน	-ผู้เข้าร่วมอบรมมีความรู้เกี่ยวกับการเกิดสาธารณภัยและการป้องกันการเกิดสาธารณภัยเบื้องต้นได้	สำนักปลัด
8	ฝึกซ้อมแผนป้องกันภัยองค์การบริหารส่วนตำบลหนองชัยศรี	เพื่อเตรียมพร้อมกรณีเกิดเหตุการณ์	พนักงาน/ลูกจ้างประจำ/พนักงานจ้าง องค์การบริหารส่วนตำบลหนองชัยศรี					50,000 อปต.	สามารถปฏิบัติถูกต้องตามขั้นตอน	ผู้เข้าฝึกซ้อมมีความรู้เข้าใจขั้นตอนการปฏิบัติกรณีเกิดเหตุการณ์	สำนักปลัด

ที่	โครงการ	วัตถุประสงค์	เป้าหมาย (ผลผลิตของโครงการ)	งบประมาณ					ตัวชี้วัด (KPI)	ผลที่คาดว่าจะได้รับ	หน่วยงาน รับผิดชอบหลัก
				2566 (บาท)	2567 (บาท)	2568 (บาท)	2569 (บาท)	2570 (บาท)			
9	บริการการแพทย์ฉุกเฉินประจำตำบล	เพื่ออำนวยความสะดวกและให้บริการด้านการแพทย์ฉุกเฉินแก่ประชาชน	สนับสนุนงบประมาณเพื่อส่งเสริมการดำเนินงานและบริหารจัดการระบบการแพทย์ฉุกเฉินของ อบต.หนองชัยศรี					300,000 อบต./ ส่วนราชการอื่น	ประชาชนสามารถเข้าถึงบริการทางการแพทย์เพิ่มขึ้น	ประชาชนสามารถเข้ารับการแพทย์ได้ที่	สำนักปลัด
10	ป้องกันเด็กจมน้ำ	-ให้ความรู้เบื้องต้นแก่เด็กในการป้องกันการจมน้ำ	--เด็กนักเรียนในโรงเรียนทั้ง 4 แห่งในพื้นที่ตำบลหนองชัยศรี -เด็กนักเรียน ศพด. ทั้ง 3 ศูนย์	50,000 อบต./ ส่วนราชการอื่น					ร้อยละของเด็กที่เข้าร่วมโครงการมีความรู้ในการป้องกันการจมน้ำ	-ผู้เข้าร่วมโครงการมีความรู้ในการช่วยเหลือนตนเองในการจมน้ำมากขึ้น	สำนักปลัด
11	จัดหาวัสดุ/อุปกรณ์/เครื่องมือเครื่องใช้ในการป้องกันและบรรเทาสาธารณภัย	เพื่อให้มีวัสดุอุปกรณ์เครื่องมือเครื่องใช้ในการป้องกันและบรรเทาสาธารณภัย และสามารถช่วยเหลือประชาชนได้ทันที	วัสดุ/อุปกรณ์ -วัสดุไฟฟ้าและวิทยุ 50,000 -วัสดุงานบ้านงานครัว 50,000 -วัสดุสำนักงาน 50,000 -วัสดุเครื่องแต่งกาย 150,000 -ครุภัณฑ์เครื่องดับเพลิง 100,000 -วัสดุ/อุปกรณ์อื่น ๆ ที่จำเป็นตามแผนงาน 100,000	450,000					จำนวนวัสดุอุปกรณ์/เครื่องมือเครื่องใช้ในการป้องกันและบรรเทาสาธารณภัยที่ประชาชนได้ทันที	มีวัสดุอุปกรณ์/เครื่องมือเครื่องใช้ในการป้องกันและบรรเทาสาธารณภัยที่ประชาชนได้ทันที	สำนักปลัด

2. ยุทธศาสตร์การพัฒนาด้านจัดระเบียบชุมชน และการรักษาความสงบเรียบร้อยในชุมชน

แบบ ผ. ๐๒

2.2 แผนงานสร้างความเข้มแข็งของชุมชน

ที่	โครงการ	วัตถุประสงค์	เป้าหมาย (ผลผลิตของโครงการ)	งบประมาณ					ตัวชี้วัด (KPI)	ผลที่คาดว่าจะได้รับ	หน่วยงาน รับผิดชอบหลัก
				2566 (บาท)	2567 (บาท)	2568 (บาท)	2569 (บาท)	2570 (บาท)			
1	อบรมคณะกรรมการศูนย์พัฒนาครอบครัวและเครือข่ายครอบครัว	เพิ่มศักยภาพการปฏิบัติงาน	คณะกรรมการศูนย์พัฒนาครอบครัวและเครือข่ายครอบครัว	50,000 อบต./ ส่วนราชการอื่น	50,000 อบต./ ส่วนราชการอื่น	50,000 อบต./ ส่วนราชการอื่น	50,000 อบต./ ส่วนราชการอื่น	50,000 อบต./ ส่วนราชการอื่น	คณะกรรมการฯ มีทักษะและความรู้เกี่ยวกับบทบาทหน้าที่เพิ่มขึ้น	-คณะกรรมการมีศักยภาพและมีความรู้ในบทบาทและหน้าที่มากขึ้น	กองสวัสดิการ
2	โครงการประชาคมจัดทำแผนพัฒนาท้องถิ่น	จัดทำโครงการประชาคมจัดทำแผนพัฒนาท้องถิ่นระดับหมู่บ้าน	ประชาคมหมู่บ้าน ทั้ง 15 หมู่บ้านในพื้นที่ตำบลหนองชัยศรี				20,000 อบต.		ความพึงพอใจของประชาชนที่เพิ่มขึ้น	-ประชาชนมีส่วนร่วมในการพัฒนาท้องถิ่น	สำนักปลัด
3	โครงการประชาคมจัดทำแผนพัฒนาท้องถิ่น (ระดับตำบล)	จัดประชุมประชาคมท้องถิ่นระดับตำบลในการจัดทำแผนพัฒนาท้องถิ่น	จัดทำโครงการประชาคมท้องถิ่น ระดับตำบล				20,000 อบต.		ร้อยละของผู้เข้าร่วมโครงการ	แผนพัฒนาท้องถิ่นมีความถูกต้อง	สำนักปลัด
4	อบรม “การส่งเสริมและพัฒนาคุณภาพชีวิตเด็กและสตรีเพื่อยุติความรุนแรงในครอบครัว”	เพื่อให้ความรู้เกี่ยวกับกฎหมายที่เกี่ยวข้องกับเด็กและสตรี	กลุ่มเด็กและสตรีในพื้นที่ตำบลหนองชัยศรี ทั้ง 15 หมู่บ้าน	50,000 อบต./ ส่วนราชการอื่น	50,000 อบต./ ส่วนราชการอื่น	50,000 อบต./ ส่วนราชการอื่น	50,000 อบต./ ส่วนราชการอื่น	50,000 อบต./ ส่วนราชการอื่น	ปัญหาเด็กและสตรีถูกกระทำ ความรุนแรงลดลง	ผู้เข้ารับการอบรมมีความรู้ในกฎระเบียบหรือกฎหมายที่เกี่ยวข้องของผู้ถูกกระทำ ความรุนแรงในครอบครัวลดลง	กองสวัสดิการฯ
5	อบรมเข้าค่ายเยาวชน	เพื่อป้องกันและแก้ไขปัญหาสังคม	เยาวชนในพื้นที่ตำบลหนองชัยศรีที่เข้าร่วมโครงการฯ	50,000 อบต./ ส่วนราชการอื่น					ร้อยละของจำนวนผู้เข้าร่วมโครงการ	สามารถป้องกันและแก้ไขปัญหาสังคมได้	กองสวัสดิการฯ
6	สภาเด็กและเยาวชนตำบลหนองชัยศรี	เพื่อส่งเสริมเด็กและเยาวชนให้มีส่วนร่วมในการพัฒนาท้องถิ่น	เด็กและเยาวชน ที่มีอายุตั้งแต่ 12 ปี – 18 ปี ทั้ง 15 หมู่บ้าน ในพื้นที่ตำบลหนองชัยศรี	10,000 อบต./ ส่วนราชการอื่น	10,000 อบต./ ส่วนราชการอื่น	10,000 อบต./ ส่วนราชการอื่น	10,000 อบต./ ส่วนราชการอื่น	10,000 อบต./ ส่วนราชการอื่น	เด็กและเยาวชนได้มีส่วนร่วมในการพัฒนาท้องถิ่นเพิ่มขึ้น	เด็กและเยาวชนได้มีส่วนร่วมในการพัฒนาท้องถิ่น	กองสวัสดิการฯ

ที่	โครงการ	วัตถุประสงค์	เป้าหมาย (ผลผลิตของโครงการ)	งบประมาณ					ตัวชี้วัด (KPI)	ผลที่คาดว่าจะได้รับ	หน่วยงาน รับผิดชอบหลัก
				2566 (บาท)	2567 (บาท)	2568 (บาท)	2569 (บาท)	2570 (บาท)			
7	ป้องกันกันและแก้ไขปัญหายาเสพติด อำเภอหนองหงส์ จังหวัดบุรีรัมย์	1.เพื่อสนองนโยบายรัฐบาลตาม “ยุทธศาสตร์พลังแผ่นดินเอาชนะยาเสพติด ” 2.เพื่อควบคุมการขยายตัวของยาเสพติด และลดการแพร่ระบาดของยาเสพติดในพื้นที่ 3. เพื่อป้องกันกลุ่มเสี่ยงในกลุ่มเด็กและเยาวชนไม่ให้เข้าไปเกี่ยวข้องกับยาเสพติด 4.เพื่อค้นหาผู้เสพ/ผู้ติดยาเสพติด/กลุ่มเสี่ยง นำเข้าสู่กระบวนการบำบัดรักษาต่อไป	อุดหนุนที่ทำการปกครองอำเภอหนองหงส์ จังหวัดบุรีรัมย์	20,000 อบต./ ส่วนราชการอื่น	20,000 อบต./ ส่วนราชการอื่น	20,000 อบต./ ส่วนราชการอื่น	20,000 อบต./ ส่วนราชการอื่น	20,000 อบต./ ส่วนราชการอื่น	ปัญหายาเสพติดในพื้นที่ลดลง	1.สนองนโยบายของรัฐบาลตาม “ยุทธศาสตร์พลังแผ่นดินเอาชนะยาเสพติด” 2.เกิดการเฝ้าระวังในพื้นที่ที่สามารถป้องกันการแพร่ระบาดและลดพื้นที่เสี่ยงในพื้นที่ 3.เยาวชน /กลุ่มเสี่ยงได้รับการตรวจหาสารเสพติดในร่างกาย 4.สามารถนำผู้เสพ/ผู้ติดยาเสพติดเข้าสู่กระบวนการบำบัดรักษาต่อไป	สำนักปลัด
8	อบรมผู้ประกอบการในพื้นที่ที่มีวัตถุเสพติด	เพื่อป้องกันการใช้วัตถุเสพติดเพื่อลดจำนวนผู้ค้าและผู้เสพ	ผู้ประกอบการในพื้นที่ตำบลหนองชัยศรี	10,000 อบต./ ส่วนราชการอื่น	10,000 อบต./ ส่วนราชการอื่น	10,000 อบต./ ส่วนราชการอื่น	10,000 อบต./ ส่วนราชการอื่น	10,000 อบต./ ส่วนราชการอื่น	ที่จำหน่ายและผู้เสพลดจำนวนลง	ป้องกันการใช้วัตถุเสพติดเพื่อลดจำนวนผู้ค้าและผู้เสพ	สำนักปลัด
9	ฝึกอบรมเยาวชนต้นกล้าร่วมใจต้านภัยยาเสพติด	เพื่อให้ความรู้และการป้องกันกระบาดยาเสพติดในกลุ่มเยาวชน	กลุ่มเยาวชนในพื้นที่ตำบลหนองชัยศรี	50,000 อบต./ ส่วนราชการอื่น	50,000 อบต./ ส่วนราชการอื่น	50,000 อบต./ ส่วนราชการอื่น	50,000 อบต./ ส่วนราชการอื่น	50,000 อบต./ ส่วนราชการอื่น	จำนวนเยาวชนใช้สารเสพติดลดลง	การระบาดของยาเสพติดลดลง	สำนักปลัด
10	รณรงค์ให้ผู้ค้า/ผู้เสพติดเข้ารับการบำบัดฟื้นฟูโดยระบบสมัครใจ	เพื่อฟื้นฟูสุขภาพผู้เสพและป้องกันการกลับมาใช้สารเสพติด	กลุ่มเป้าหมาย	20,000 อบต./ ส่วนราชการอื่น	20,000 อบต./ ส่วนราชการอื่น	20,000 อบต./ ส่วนราชการอื่น	20,000 อบต./ ส่วนราชการอื่น	20,000 อบต./ ส่วนราชการอื่น	จำนวนผู้เข้ารับการบำบัดฟื้นฟู	ผู้เข้ารับการบำบัดเลิกการใช้สารเสพติด	สำนักปลัด

ที่	โครงการ	วัตถุประสงค์	เป้าหมาย (ผลผลิตของโครงการ)	งบประมาณ					ตัวชี้วัด (KPI)	ผลที่คาดว่าจะได้รับ	หน่วยงาน รับผิดชอบหลัก
				2566 (บาท)	2567 (บาท)	2568 (บาท)	2569 (บาท)	2570 (บาท)			
11	ฝึกอาชีพผู้เสพผู้ติดยาเสพติดที่ผ่านการบำบัดรักษาในระบบสมัครใจบำบัด ระบบ บังคับบำบัด และระบบต้องโทษ	สร้างอาชีพและพัฒนาคุณภาพชีวิตให้แก่ผู้ผ่านการบำบัดทั้ง 3 ระบบ	ผู้ผ่านการบำบัดในพื้นที่ตำบลหนองชัยศรี	20,000 อบต./ ส่วนราชการอื่น	20,000 อบต./ ส่วนราชการอื่น	20,000 อบต./ ส่วนราชการอื่น	20,000 อบต./ ส่วนราชการอื่น	20,000 อบต./ ส่วนราชการอื่น	ผู้เข้าร่วมโครงการสามารถประกอบอาชีพลดปัญหาทางสังคม	ผู้ที่เคยเสพยาเสพติดสามารถประกอบอาชีพได้	สำนักปลัด
12	เยาวชนรุ่นใหม่ใส่ใจกฎจราจร หนองชัยศรี	เพื่อให้ความรู้เรื่องกฎจราจรให้แก่เยาวชน	จำนวน 4 โรงเรียน 1.โรงเรียนบ้านโนนสูงน้อย 2.โรงเรียนบ้านศรีภูมิ 3.โรงเรียนบ้านศรีม่วงแดง 4.โรงเรียนบ้านกระเบื้อง	30,000 อบต.	30,000 อบต.	30,000 อบต.	30,000 อบต.	30,000 อบต.	ผู้เข้ารับการอบรมมีความรู้เกี่ยวกับกฎจราจร	ผู้เข้ารับการอบรมมีความรู้กฎจราจรเพิ่มมากขึ้น	สำนักปลัด
13	ฝึกอบรมทบทวนอาสาสมัครป้องกันภัยฝ่ายพลเรือน	ฝึกอบรมทบทวนเพื่อให้มีความพร้อมในการปฏิบัติงาน	ฝึกอบรมทบทวนสมาชิกอปพร. จำนวน 102 คน	250,000 อบต.	250,000 อบต.	250,000 อบต.	250,000 อบต.	250,000 อบต.	สมาชิกอปพร.มีความพร้อมในการปฏิบัติงานที่เพิ่มขึ้น	สมาชิกอปพร.มีความพร้อมในการปฏิบัติงานตลอดเวลา	สำนักปลัด
14	ปกป้องสถาบัน	เพื่อให้ประชาชนได้สำนึกในพระมหากษัตริย์คุณ และจงรักภักดีต่อสถาบัน	จัดกิจกรรมปกป้องสถาบันตามนโยบายของรัฐบาล	30,000 อบต.	30,000 อบต.	30,000 อบต.	30,000 อบต.	30,000 อบต.	ประชาชนได้สำนึกในพระมหากษัตริย์คุณและมีความจงรักภักดีต่อสถาบันเพิ่มขึ้น	ประชาชนได้สำนึกในพระมหากษัตริย์คุณและมีความจงรักภักดีต่อสถาบัน	สำนักปลัด
15	ตามแนวพระราชดำริ	เพื่อยึดถือปฏิบัติตามแนวพระราชดำริ	จัดกิจกรรมตามโครงการตามพระราชดำริ	20,000 อบต.	20,000 อบต.	20,000 อบต.	20,000 อบต.	20,000 อบต.	มีพื้นที่ป่าไม้เพิ่มขึ้น	-ประชาชนได้มีส่วนร่วมในการปลูกป่า -เพื่อแสดงออกถึงความจงรักภักดี	สำนักปลัด
16	วันต้นไม้แห่งชาติ	เพื่อยึดถือปฏิบัติตามแนวพระราชดำริ	จัดกิจกรรมตามโครงการวันต้นไม้แห่งชาติ	20,000 อบต.	20,000 อบต.	20,000 อบต.	20,000 อบต.	20,000 อบต.	มีพื้นที่ป่าไม้เพิ่มขึ้น	-ประชาชนได้มีส่วนร่วมในการปลูกป่า มีต้นไม้เพิ่มขึ้น	สำนักปลัด
17	ปลูกป่าเฉลิมพระเกียรติฯ	เพื่อเป็นการเฉลิมพระเกียรติต่อสถาบันและแสดงความจงรักภักดีต่อสถาบัน	จัดกิจกรรมตามโครงการปลูกป่าเฉลิมพระเกียรติฯ	20,000 อบต.	20,000 อบต.	20,000 อบต.	20,000 อบต.	20,000 อบต.	มีพื้นที่ป่าไม้เพิ่มขึ้น	-ประชาชนได้มีส่วนร่วมในการปลูกป่า -เพื่อแสดงออกถึงความจงรักภักดี	สำนักปลัด

ที่	โครงการ	วัตถุประสงค์	เป้าหมาย (ผลผลิตของโครงการ)	งบประมาณ					ตัวชี้วัด (KPI)	ผลที่คาดว่าจะได้รับ	หน่วยงาน รับผิดชอบหลัก
				2566 (บาท)	2567 (บาท)	2568 (บาท)	2569 (บาท)	2570 (บาท)			
18	รณรงค์ลดเหล้าในงานศพ งานบวช งานฉลองอัฐิ	เพื่อลดค่าใช้จ่ายในการจัดงานและแก้ไขปัญหาการดื่มสุรา	งานศพ งานบวช งานฉลองอัฐิ ในพื้นที่ตำบลหนองชัยศรี	10,000 อบต./ ส่วนราชการอื่น	10,000 อบต./ ส่วนราชการอื่น	10,000 อบต./ ส่วนราชการอื่น	10,000 อบต./ ส่วนราชการอื่น	10,000 อบต./ ส่วนราชการอื่น	ผู้เข้าร่วมโครงการสามารถลดค่าใช้จ่ายในการจัดงาน	สามารถลดค่าใช้จ่ายและแก้ไขปัญหา/ลดการดื่มสุราได้	กองสวัสดิการฯ
19	จิตอาสาทำความดี	เพื่อส่งเสริมและสนับสนุนให้จิตอาสา	จิตอาสาในพื้นที่ตำบลหนองชัยศรี					10,000 อบต./ ส่วนราชการอื่น	จำนวนของจิตอาสาที่เข้าร่วมกิจกรรม	-เกิดความสามัคคี -เพื่อแสดงออกถึงความจงรักภักดี	สำนักปลัด
20	โครงการฝึกอบรมชุดปฏิบัติการจิตอาสาภัยพิบัติองค์การบริหารส่วนตำบลหนองชัยศรี (หลักสูตรทบทวนในแต่ละปี)	เพื่อเสริมสร้างศักยภาพและความเข้มแข็งให้แก่องค์การบริหารส่วนตำบลให้มีบุคลากรที่สามารถปฏิบัติหน้าที่ช่วยเหลือเจ้าหน้าที่งานป้องกันและบรรเทาสาธารณภัยได้อย่างมีประสิทธิภาพ	จิตอาสาภัยพิบัติขององค์การบริหารส่วนตำบลแห่งละไม่น้อยกว่า 50 คน / รุ่น ผู้สังเกตการณ์ จำนวน 10 คน					200,000 อบต./ ส่วนราชการอื่น	มีการบริหารจัดการภัยในภาวะฉุกเฉินได้อย่างมีระบบรวดเร็วลดความสูญเสียในชีวิตและทรัพย์สินจากสาธารณภัย	สามารถปฏิบัติหน้าที่ช่วยเหลือเจ้าหน้าที่งานในการป้องกันและบรรเทาสาธารณภัยในพื้นที่เกิดเหตุได้อย่างถูกต้อง รวดเร็ว เป็นระบบและมีมาตรฐานเดียวกัน	สำนักปลัด
21	ส่งเสริมพัฒนาสภาองค์กรชุมชนตำบลหนองชัยศรี	-เพื่อส่งเสริมพัฒนาสภาองค์กรชุมชนฯ/ กลุ่มสมาชิกสภาองค์กรชุมชน -เพื่อส่งเสริม/พัฒนาอาชีพแก่สมาชิกกลุ่มองค์กรสภาชุมชน	-สภาองค์กรชุมชนตำบลหนองชัยศรี -สมาชิกกลุ่มสภาองค์กรชุมชนตำบลหนองชัยศรี	250,000 อบต./ ส่วนราชการอื่น	250,000 อบต./ ส่วนราชการอื่น	250,000 อบต./ ส่วนราชการอื่น	250,000 อบต./ ส่วนราชการอื่น	250,000 อบต./ ส่วนราชการอื่น	-สภาองค์กรชุมชนฯ มีความเข้มแข็งเพิ่มขึ้น -สมาชิกสภาองค์กรฯ มีรายได้เพิ่มขึ้น	-สภาองค์กรชุมชนฯ มีความเข้มแข็งเพิ่มขึ้น -สมาชิกสภาองค์กรชุมชนฯ มีรายได้เพิ่มขึ้น	-กองสวัสดิการฯ หน่วยงานอื่น คณะกรรมการสภาองค์กรฯ

ก. ยุทธศาสตร์จังหวัดที่ 1 : ด้านเศรษฐกิจ

ข. ยุทธศาสตร์การพัฒนาขององค์กรปกครองส่วนท้องถิ่นในเขตจังหวัดที่ 3 การพัฒนาเกษตรกรรมและอุตสาหกรรม

3. ยุทธศาสตร์การพัฒนาด้านเศรษฐกิจ

3.1 แผนงานการเกษตร

แบบ ผ. ๐๒

ที่	โครงการ	วัตถุประสงค์	เป้าหมาย (ผลผลิตของโครงการ)	งบประมาณ					ตัวชี้วัด (KPI)	ผลที่คาดว่าจะได้รับ	หน่วยงาน รับผิดชอบ หลัก
				2566 (บาท)	2567 (บาท)	2568 (บาท)	2569 (บาท)	2570 (บาท)			
1	ฝึกอบรมอาชีพเสริมเพื่อพัฒนา รายได้	เพื่อให้ประชาชนมี งาน ทำ และ มี รายได้เพิ่มขึ้น	เพื่อจัดฝึกอบรมอาชีพแก่ ประชาชนและกลุ่มต่างๆ ทั้ง 15 หมู่บ้าน ในเขต พื้นที่ตำบลหนองชัยศรี	100,000 อบต.					-ผู้ เข้า รับ การ ฝึกอบรมมีงานทำ และมีรายได้ที่มาก ขึ้นกลุ่มต่างๆ มีงาน ทำมีรายได้ที่มากขึ้น	ผู้เข้ารับการฝึกอบรม สามารถนำความรู้ไป ประกอบอาชีพ/ พัฒนาผลิตภัณฑ์ให้ ดี ยิ่งขึ้น	กอง สวัสดิการฯ
2	ฝึกอบรมพัฒนาอาชีพและทักษะ ศึกษาดูงานกลุ่มพัฒนาบทบาทสตรี ตำบลหนองชัยศรี	1.เพื่อส่งเสริมพัฒนา อาชีพและเพิ่มรายได้ แก่ ก ลุ่ ม พื้ ช น า บบทบาทสตรี 2.เพื่อให้กลุ่มพัฒนา บทบาทสตรีตำบล หนองชัยศรีได้ศึกษา ดูงานกลุ่มอาชีพต่างๆ	กลุ่มพัฒนาบทบาทสตรี ตำบลหนองชัยศรี	200,000 อบต.					ฝึกอบรมพัฒนา อาชีพและทักษะ ศึกษาดูงานกลุ่ม พัฒนาบทบาท สตรี ต่า บ ล หนองชัยศรี	1.เพื่อส่งเสริมพัฒนา อาชีพและเพิ่มรายได้ แก่ ก ลุ่ ม พื้ ช น า บบทบาทสตรี 2.เพื่อให้กลุ่มพัฒนา บทบาทสตรีตำบล หนองชัยศรีได้ศึกษา ดูงานกลุ่มอาชีพ ต่างๆ	กอง สวัสดิการฯ
4	โลกปลูกฟางข้าว	เพื่อปรับปรุงบำรุงดิน เพื่อเพิ่มผลผลิตและ คุณภาพข้าว	กลุ่มเกษตรกรในพื้นที่ตำบล หนองชัยศรี					20,000 อบต.	ลดต้นทุนการ เพาะปลูกพืชผล ทางการเกษตร	ดิน มี คุณ ภาพ เหมาะแก่ปลูกข้าว	สำนักปลัด
6	ศูนย์บริหารจัดการศัตรูพืชชุมชน	เพื่ออนุรักษ์ธรรมชาติ สภาพแวดล้อม ลด รายจ่ายในการใช้ สารเคมี	กลุ่มเกษตรกรตำบล หนองชัยศรี					10,000 อบต./ ส่วนราชการอื่น	ลด การใช้ สารเคมีในการ ปราบศัตรูพืช	ลดรายจ่ายในการ ใช้สารเคมี	สำนักปลัด
7	ส่งเสริมการเรียนรู้เกษตรเศรษฐกิจพอเพียง	เพื่อส่งเสริมการเรียนรู้ การเกษตรพอเพียง	กลุ่มเกษตรกรตำบลหนองชัยศรี					50,000 อบต./ ส่วนราชการอื่น	เกษตรกรที่เข้าร่วม โครงการฯ มีรายได้ เพิ่มขึ้น	เกษตรกรมีความ เป็นอยู่ดีขึ้น	กอง สวัสดิการฯ

ที่	โครงการ	วัตถุประสงค์	เป้าหมาย (ผลผลิตของโครงการ)	งบประมาณ					ตัวชี้วัด (KPI)	ผลที่คาดว่าจะได้รับ	หน่วยงาน รับผิดชอบ หลัก
				2566 (บาท)	2567 (บาท)	2568 (บาท)	2569 (บาท)	2570 (บาท)			
8	แปลงเรียนรู้เฝ้าระวังการระบาดของ กำจัดศัตรูพืช	เพื่อส่งเสริมการให้แก่ เกษตรกร	กลุ่มเกษตรกรในตำบล หนองชัยศรี					10,000 อบต./ ส่วนราชการอื่น	ลดต้นทุนการ กำจัดศัตรูพืช	เกษตรกรลดต้นทุน ในการกำจัด ศัตรูพืช	สำนักปลัด
9	สำรวจข้อมูลเพื่อจัดทำแผนพัฒนา เศรษฐกิจพอเพียงท้องถิ่น(ด้าน การเกษตรและแหล่งน้ำ) : LSEP)	-เพื่อสำรวจจัดเก็บ ข้อมูลด้านการเกษตร และแหล่งน้ำ -เพื่อเป็นข้อมูลในการ วางแผนพัฒนา	จัดทำโครงการสำรวจ ข้อมูลฯ ทั้ง 15 หมู่บ้านใน พื้นที่ตำบลหนองชัยศรี จำนวน 1 โครงการ					10,000 อบต.	ร้อยละของ ข้อมูลถูกต้อง ตามความ เป็นจริง	มีข้อมูลในการ วางแผนพัฒนาและ ประสานกับ หน่วยงานที่ เกี่ยวข้อง	สำนักปลัด

3. ยุทธศาสตร์การพัฒนาด้านเศรษฐกิจ

แบบ ผ. ๐๒

3.2 แผนงานการพาณิชย์

ที่	โครงการ	วัตถุประสงค์	เป้าหมาย (ผลผลิตของโครงการ)	งบประมาณ					ตัวชี้วัด (KPI)	ผลที่คาดว่าจะได้รับ	หน่วยงาน รับผิดชอบหลัก
				2566 (บาท)	2567 (บาท)	2568 (บาท)	2569 (บาท)	2570 (บาท)			
1	ภาชีนารู้ของผู้ประกอบการ	เพื่อเพิ่มประสิทธิภาพการจัดเก็บภาษี	ผู้ประกอบการในพื้นที่ตำบลหนองชัยศรี					20,000 อบต.	มีการเสียภาษีเพิ่มขึ้น	สามารถจัดเก็บภาษีได้เพิ่มมากขึ้น	กองคลัง
2	จัดทำระบบแผนที่ภาษี	เพื่อเพิ่มประสิทธิภาพการปฏิบัติงาน	มีระบบการจัดเก็บภาษีที่มีประสิทธิภาพ					500,000 อบต.	ร้อยละของการจัดเก็บภาษีถูกต้องและเป็นปัจจุบัน	อบต.มีประสิทธิภาพในการจัดเก็บภาษีมากขึ้น	กองคลัง
3	ตลาดชุมชน	เพื่อส่งเสริมการตลาดและให้เกษตรกรมีสถานที่จำหน่ายผลผลิต	มีที่จำหน่ายสินค้า พืชผลทางการเกษตร					500,000 อบต.	ผู้ผลิตเพาะปลูกพืชผลทางการเกษตรมีที่จำหน่ายผลผลิตมีรายได้เพิ่มขึ้น	มีตลาดจำหน่ายสินค้าและให้ประชาชนมีรายได้มากขึ้น	กองสวัสดิการฯ

ก. ยุทธศาสตร์จังหวัดที่ 2 : ด้านสังคมและคุณภาพชีวิต

ข. ยุทธศาสตร์การพัฒนาขององค์กรปกครองส่วนท้องถิ่นในเขตจังหวัดที่ 1 เมืองนำอยู่และคุณภาพชีวิตที่ดี

แบบ ผ. ๐๒

4. ยุทธศาสตร์การพัฒนาด้านสวัสดิการสังคม

4.1 แผนงานสังคมสงเคราะห์

ที่	โครงการ	วัตถุประสงค์	เป้าหมาย (ผลผลิตของโครงการ)	งบประมาณ					ตัวชี้วัด (KPI)	ผลที่คาดว่าจะได้รับ	หน่วยงาน รับผิดชอบหลัก
				2566 (บาท)	2567 (บาท)	2568 (บาท)	2569 (บาท)	2570 (บาท)			
1	จัดหาเครื่องกันหนาวแก่ผู้ยากไร้/ ผู้ประสบภัยหนาว	เพื่อช่วยเหลือผู้ขาด แคลนเครื่องกันหนาว	ครัวเรือนผู้ยากไร้และ ผู้ประสบภัยหนาว ในพื้นที่ ตำบลหนองชัยศรี					200,000 อบต./ ส่วนราชการอื่น	จำนวนครัวเรือนผู้ ยากไร้และประสบ ภัยหนาวที่ได้รับ การช่วยเหลือ	ครัวเรือนผู้ยากไร้ /ผู้ประสบภัย หนาวได้รับความ ช่วยเหลือ	กอง สวัสดิการฯ
2	พัฒนาชีวิตเด็กด้อยโอกาส	เพื่อช่วยเหลือเด็ก เยา ว ช น แ ล ะ ผู้ด้อยโอกาสทาง สังคม	เด็ก เยา ว ช น แ ล ะ ผู้ด้อยโอกาส					50,000 อบต./ ส่วนราชการอื่น	จำนวนผู้ที่ได้รับ การช่วยเหลือ	เด็กเยา ว ช น แ ล ะ ผู้ด้อยโอกาสมี คุณภาพชีวิตดี ขึ้น	กอง สวัสดิการฯ
3	อุดหนุนกองทุนโรคเอดส์	อุดหนุน หน่วยงานอื่น	กลุ่มผู้ป่วยโรคเอดส์					50,000 อบต./ ส่วนราชการอื่น	ผู้ป่วยมีสุขภาพ ที่ดีขึ้น	ผู้ป่วยได้รับการ ดูแลรักษาอย่าง ทั่วถึง	กอง สาธารณสุขฯ
4	กิจการกาชาดรับบริจาคโลหิต	สนับสนุนกาชาด	1 กิจการ	5,000 อบต./ ส่วนราชการอื่น	5,000 อบต./ ส่วนราชการอื่น	5,000 อบต./ ส่วนราชการอื่น	5,000 อบต./ ส่วนราชการอื่น	5,000 อบต./ ส่วนราชการอื่น	จำนวนผู้รับบริการ	ก า ร ร ัก ษ า พ ย า บ า ล มี ศักยภาพ	กอง สาธารณสุขฯ
5	กิจการกาชาด	สนับสนุนกาชาด	1 กิจการ	5,000 อบต./ ส่วนราชการอื่น	5,000 อบต./ ส่วนราชการอื่น	5,000 อบต./ ส่วนราชการอื่น	5,000 อบต./ ส่วนราชการอื่น	5,000 อบต./ ส่วนราชการอื่น	ความพึงพอใจ ของผู้ได้รับความ ช่วยเหลือ	กิจการกาชาด มีประสิทธิภาพ	กอง สาธารณสุขฯ
6	กิจการที่เป็นสาธารณะประโยชน์	อุดหนุนสำนักงาน เหล่ากาชาดจังหวัด บุรีรัมย์	1 กิจการ	10,000 อบต./ ส่วนราชการอื่น	10,000 อบต./ ส่วนราชการอื่น	10,000 อบต./ ส่วนราชการอื่น	10,000 อบต./ ส่วนราชการอื่น	10,000 อบต./ ส่วนราชการอื่น	ความพึงพอใจ ของผู้ได้รับความ ช่วยเหลือ	กิจการกาชาด มีประสิทธิภาพ	กอง สาธารณสุขฯ

4.2 แผนงานงบกลาง

ที่	โครงการ	วัตถุประสงค์	เป้าหมาย (ผลผลิตของโครงการ)	งบประมาณ					ตัวชี้วัด (KPI)	ผลที่คาดว่าจะได้รับ	หน่วยงาน รับผิดชอบหลัก
				2566 (บาท)	2567 (บาท)	2568 (บาท)	2569 (บาท)	2570 (บาท)			
1	โครงการเบี้ยยังชีพผู้สูงอายุ	เพื่อจ่ายเงินเบี้ยยังชีพให้แก่ผู้สูงอายุ	จัดสวัสดิการให้กับผู้สูงอายุ หรือเป็นบุคคลที่มีสิทธิที่จะได้รับเบี้ยยังชีพ	9,700,000 อบต.	9,700,000 อบต.	9,700,000 อบต.	9,700,000 อบต.	9,700,000 อบต.	ผู้สูงอายุได้รับเบี้ยยังชีพเพิ่มขึ้น	ผู้สูงอายุได้รับเบี้ยยังชีพทุกคน	กองสวัสดิการฯ
2	โครงการเบี้ยยังชีพคนพิการ	เพื่อจ่ายเงินเบี้ยยังชีพให้แก่คนพิการ	จัดสวัสดิการให้กับผู้พิการหรือเป็นบุคคลที่มีสิทธิที่จะรับเงินช่วยเหลือ	3,250,000 อบต.	3,250,000 อบต.	3,250,000 อบต.	3,250,000 อบต.	3,250,000 อบต.	ผู้พิการได้รับเบี้ยยังชีพเพิ่มขึ้น	คนพิการได้รับเบี้ยยังชีพทุกคน	กองสวัสดิการฯ
3	โครงการเบี้ยยังชีพผู้ป่วยเอดส์	เพื่อจ่ายเงินเบี้ยยังชีพให้แก่ผู้ป่วยเอดส์	ผู้ป่วยเอดส์	100,000 อบต.	100,000 อบต.	100,000 อบต.	100,000 อบต.	100,000 อบต.	ผู้ป่วยเอดส์ได้รับเบี้ยยังชีพเพิ่มขึ้น	ผู้ป่วยเอดส์ได้รับเบี้ยยังชีพทุกคน	กองสวัสดิการฯ
4	โครงการสมทบกองทุนสวัสดิการชุมชน	สมาชิกกองทุนสวัสดิการสังคมตำบลหนองชัยศรีได้รับสวัสดิการอย่างทั่วถึง	กองทุนสวัสดิการสังคมตำบลหนองชัยศรี	250,000 อบต.	250,000 อบต.	250,000 อบต.	250,000 อบต.	250,000 อบต.	สมาชิกกองทุนสวัสดิการสังคมตำบลหนองชัยศรีได้รับสวัสดิการเพิ่มขึ้น	สมาชิกกองทุนสวัสดิการสังคมตำบลหนองชัยศรีได้รับสวัสดิการอย่างทั่วถึง	กองสวัสดิการฯ

ก. ยุทธศาสตร์จังหวัดที่ 3 : ด้านทรัพยากรธรรมชาติและสิ่งแวดล้อม

ข. ยุทธศาสตร์การพัฒนาขององค์กรปกครองส่วนท้องถิ่นในเขตจังหวัดที่ 1 เมืองนำอยู่และคุณภาพชีวิตที่ดี

แบบ ผ. ๐๒

5. ยุทธศาสตร์การพัฒนาด้านสาธารณสุข

5.1 แผนงานสาธารณสุข

ที่	โครงการ	วัตถุประสงค์	เป้าหมาย (ผลผลิตของโครงการ)	งบประมาณ					ตัวชี้วัด (KPI)	ผลที่คาดว่าจะได้รับ	หน่วยงาน รับผิดชอบ หลัก
				2566 (บาท)	2567 (บาท)	2568 (บาท)	2569 (บาท)	2570 (บาท)			
1	จัดซื้อทรายละเอียดและน้ำยาฟันทมอกควัน เพื่อกำจัดยุงลายและแมลง ที่เป็นพาหะนำโรคทุกชนิด	เพื่อป้องกันการเกิดของลูกน้ำยุงลายและป้องกันการยุงลายที่เป็นพาหะนำโรค ใช้เลือดออกและแมลงพาหะนำโรค	ทุกพื้นที่หมู่บ้านในตำบลหนองชัยศรี	120,000 อบต.	120,000 อบต.	120,000 อบต.	120,000 อบต.	120,000 อบต.	ผู้ ป ่ว ย โร ค ใช้เลือดออกลดลง	-ลด การ แพร่ ระบาดของยุงลาย ผู้ ป ่ว ย โร ค ใช้เลือดออกลดลง	กอง สาธารณสุขฯ
2	พัฒนาความสะอาดในศาสนสถานในเขตพื้นที่ตำบลหนองชัยศรี	เพื่อรักษาความสะอาด สร้างความสามัคคีในชุมชน	ศาสนสถาน 8 แห่ง ในพื้นที่ตำบลหนองชัยศรี	10,000 อบต.	10,000 อบต.	10,000 อบต.	10,000 อบต.	10,000 อบต.	ศาสนสถานมี ความสะอาด	ศาสนสถานมี ความสะอาด	กอง การศึกษาฯ
3	ส่งเสริมสนับสนุนชุมชนต้นแบบด้านการจัดการขยะ	-เพื่อการจัดการขยะที่ถูกต้องลักษณะ -เพื่อสนองนโยบายของรัฐบาล	หมู่บ้าน/ชุมชน ในพื้นที่ตำบลหนองชัยศรี	100,000 อบต.	100,000 อบต.	100,000 อบต.	100,000 อบต.	100,000 อบต.	จำนวนขยะใน หมู่บ้านลดลง	มีระบบการจัดการ ขยะ ที่ ถูก สุขลักษณะ	กอง สาธารณสุขฯ
4	พัฒนาสิ่งแวดล้อมในหมู่บ้าน	เพื่อสร้างความเป็นระเบียบและสร้างอนามัยชุมชน	ทั้ง 15 หมู่บ้านในพื้นที่ตำบลหนองชัยศรี	30,000 อบต.	30,000 อบต.	30,000 อบต.	30,000 อบต.	30,000 อบต.	สภาพแวดล้อม ภายในหมู่บ้านดี ขึ้น	ทุก หมู่ บ้าน มี สิ่งแวดล้อมที่ดี	กอง สาธารณสุขฯ
5	ปรับปรุงภูมิทัศน์ที่สาธารณะ	เพื่อความเป็นระเบียบเรียบร้อย สวยงาม	ปรับปรุงภูมิทัศน์พื้นที่สาธารณะในตำบล บริเวณริมทางถนนพื้นที่สาธารณะภายในตำบล	20,000 อบต.	20,000 อบต.	20,000 อบต.	20,000 อบต.	20,000 อบต.	มี ส ถ า น ที่ สาธารณะภายใน ตำบล ที่ เป็น ระเบียบเรียบร้อย	สถานที่สาธารณะ มี ค ว า ม เป็น ระเบียบเรียบร้อย สวยงาม	สำนักปลัด
6	สมทบกองทุนหลักประกันสุขภาพตำบลหนองชัยศรี (สปสข.)	เพื่อสมทบกองทุนหลักประกันสุขภาพตำบลหนองชัยศรี	สนับสนุนงบประมาณเพื่อดำเนินงานและบริหารจัดการกองทุนหลักประกันสุขภาพตำบลหนองชัยศรี	250,000 อบต.	250,000 อบต.	250,000 อบต.	250,000 อบต.	250,000 อบต.	ประชาชนสามารถ เข้าถึงบริการด้าน ส า ร า ร ณ ส ข มากขึ้น	ประชาชนสามารถ เข้าถึงบริการด้าน ส า ร า ร ณ ส ข เพิ่มขึ้น	กอง สาธารณสุขฯ

ที่	โครงการ	วัตถุประสงค์	เป้าหมาย (ผลผลิตของโครงการ)	งบประมาณ					ตัวชี้วัด (KPI)	ผลที่คาดว่าจะได้รับ	หน่วยงาน รับผิดชอบ หลัก
				2566 (บาท)	2567 (บาท)	2568 (บาท)	2569 (บาท)	2570 (บาท)			
7	สร้างเสริมสุขภาพตำบล	เพื่อสร้างสุขภาวะที่ดีแก่ประชาชน	-ประชาชนในพื้นที่ตำบลหนองชัยศรี -หมู่บ้านในพื้นที่ตำบลหนองชัยศรี					250,000 อบต./ ส่วนราชการอื่น	-ประชาชนมีสุขภาพแข็งแรงเพิ่มขึ้น -หมู่บ้านมีความเป็นระเบียบเรียบร้อย	-ประชาชนมีสุขภาพที่ดี -หมู่บ้านมีความสะอาดเป็นระเบียบ	กอง สาธารณสุข
8	ส่งเสริมสุขภาพภายในโรงเรียน/ศูนย์พัฒนาเด็กเล็ก	เพื่อดูแลและส่งเสริมสุขภาพเด็กนักเรียนในโรงเรียนและศูนย์พัฒนาเด็กเล็กในพื้นที่ตำบลหนองชัยศรี	เด็กนักเรียนในโรงเรียนและศูนย์พัฒนาเด็กเล็กในตำบลหนองชัยศรี					60,000 อบต./ ส่วนราชการอื่น	จำนวนเด็กนักเรียนในโรงเรียนและศูนย์พัฒนาเด็กเล็ก	เด็กมีสุขภาพที่ดีเพิ่มขึ้น	กอง การศึกษา รพ.สต. หนองชัยศรี
9	โครงการสัตว์ปลอดโรค คนปลอดภัยจากโรคพิษสุนัขบ้า ตามพระปณิธานศตราจารย์ ดร. สมเด็จพระนางเจ้าฟ้าจุฬาภรณ วลัยลักษณ์ อัครราชกุมารี กรมพระ ศรีสวางควัฒนวรขัตติยราชนารี	1. เพื่อจัดซื้อวัคซีนป้องกันและควบคุมโรคพิษสุนัขบ้า 2. เพื่อสำรวจข้อมูลจำนวนสัตว์ตามโครงการสัตว์ปลอดโรค คนปลอดภัยจากโรคพิษสุนัขบ้า	1. จำนวนสุนัข/แมว ทั้งหมดที่มีเจ้าของและไม่มีเจ้าของในพื้นที่ตำบลหนองชัยศรี 2. จำนวนสุนัข/แมวทั้งหมดที่มีเจ้าของและไม่มีเจ้าของที่ได้จากการสำรวจในพื้นที่ตำบลหนองชัยศรี	50,000 อบต.	50,000 อบต.	50,000 อบต.	50,000 อบต.	50,000 อบต.	ร้อยละของสุนัข/แมว ทั้งหมดที่มีเจ้าของและไม่มีเจ้าของได้รับการฉีดวัคซีนป้องกันโรคพิษสุนัขบ้าจำนวนของสุนัขและแมวทั้งหมดที่มีเจ้าของและไม่มีเจ้าของที่ได้จากการสำรวจ	การระบาดของโรคพิษสุนัขบ้าในพื้นที่ลดลง มีข้อมูลจำนวนสุนัขและแมวทั้งหมดที่มีเจ้าของและไม่มีเจ้าของ	กอง สาธารณสุข กอง สาธารณสุข
10	โครงการพระราชดำริ ด้านสาธารณสุข	เงินอุดหนุนสำหรับการดำเนินงานตามแนวทางโครงการพระราชดำริด้านสาธารณสุข 15 หมู่บ้าน หมู่บ้านละ 20,000 บาท	จัดทำโครงการพระราชดำริด้านสาธารณสุข หมู่บ้านละ 3 โครงการ จำนวน 15 หมู่บ้าน ละ 20,000 บาท	300,000 อบต./ องค์กร ประชาชน	300,000 อบต./ องค์กร ประชาชน	300,000 อบต./ องค์กร ประชาชน	300,000 อบต./ องค์กร ประชาชน	300,000 อบต./ องค์กร ประชาชน	1. ร้อยละของเป้าหมายมีสุขภาพแข็งแรง 2. จำนวนขยะในชุมชนลดปริมาณลง	1. ประชาชนที่มีสุขภาพอนามัยที่ดี 2. ชุมชนสภาพแวดล้อมที่ดี	กอง สาธารณสุข

ที่	โครงการ	วัตถุประสงค์	เป้าหมาย (ผลผลิตของโครงการ)	งบประมาณ					ตัวชี้วัด (KPI)	ผลที่คาดว่าจะ จะได้รับ	หน่วยงาน รับผิดชอบ หลัก
				2566 (บาท)	2567 (บาท)	2568 (บาท)	2569 (บาท)	2570 (บาท)			
11	หนองชัยศรีร่วมใจ แยกก่อนทิ้ง	เพื่อรณรงค์การรักษา ความสะอาดภายใน ชุมชน/ที่สาธารณะ	หมู่บ้าน/ที่สาธารณะใน ตำบลหนองชัยศรี					200,000 อบต./ ส่วนราชการอื่น	ปริมาณขยะ ในชุมชนและที่ สาธารณะลดลง	-สุขภาวะของ ประชาชนมีสุขภาพ ที่ดีขึ้น -พื้นที่สาธารณะ/ ชุมชน/หมู่บ้าน มี ความสะอาดปลอด จากขยะเพิ่มขึ้น -สร้างจิตสำนึกของ ประชาชนในการ รักษาความสะอาด ร่วมกัน	กอง สาธารณสุขฯ
12	โครงการรณรงค์ป้องกันแก้ไขปัญหา โรคระบาดและโรคติดต่อต่างๆ ใน พื้นที่ตำบลหนองชัยศรี(เพื่อควบคุม กักกันตัวเพื่อสังเกตอาการของผู้เดิน ทางเข้า - ออกในพื้นที่ตำบลหนอง ชัยศรีเขตโรคติดต่อหรือพื้นที่ระบาด ต่อเนื่อง กรณีโรคติดเชื้อไวรัสโคโร นา หรือโรคโควิด 19 (coronavirus Disease)2019 (COVID-19) พื้นที่ ตำบลหนองชัยศรี ประจำปี งบประมาณ พ.ศ.	-เพื่ อ จั ด ท ำ โครงการควบคุม กักกันตัวเพื่อ สังเกตอาการของ ผู้เดินทางเข้า - ออกในพื้นที่ตำบล หนองชัยศรี	ประชาชนผู้เดินทางเข้า- ออกในพื้นที่ตำบลหนอง ชัยศรี เจ้าหน้าที่ ผู้ปฏิบัติงานและผู้ถูกกัก ตัวในสถานที่ควบคุมเพื่อ สังเกตอาการ ผู้นำหมู่บ้าน ผู้ชุมชน อาสาสมัครใน พื้นที่ อสม. กลุ่มพัฒนา สตรี จิตอาสา และ ประชาชนทั่วไป					200,000 อบต./ ส่วนราชการอื่น	-การแพร่ระบาดของ โรคติดเชื้อไวรัส โคโรนา 2019 (COVID-19 -ประชาชนที่ กักกันตัวได้รับ ความช่วยเหลือ ตามมาตรการ ควบคุมกักกันตัว	กอง สาธารณสุขฯ	

ที่	โครงการ	วัตถุประสงค์	เป้าหมาย (ผลผลิตของโครงการ)	งบประมาณ					ตัวชี้วัด (KPI)	ผลที่คาดว่าจะได้รับ	หน่วยงาน รับผิดชอบหลัก
				2566 (บาท)	2567 (บาท)	2568 (บาท)	2569 (บาท)	2570 (บาท)			
13	โครงการรณรงค์ป้องกันแก้ไขปัญหาโรคระบาดและโรคติดต่อต่างๆในพื้นที่ตำบลหนองชัยศรี	-เพื่อรณรงค์การป้องกันการแพร่ระบาดของโรคติดต่อต่างๆในพื้นที่ -เพื่อป้องกันการแพร่ระบาดของโรคติดต่อต่างๆในพื้นที่	-พื้นที่หมู่บ้าน ทั้ง 15 หมู่บ้าน ในพื้นที่ตำบลหนองชัยศรี -โรงเรียน/ศูนย์พัฒนาเด็กเล็ก/ศูนย์อบรมเด็กก่อนเกณฑ์ในพื้นที่ตำบลหนองชัยศรี -วัดในพื้นที่ตำบลหนองชัยศรี					200,000 อบต./ ส่วนราชการอื่น	-การแพร่ระบาดของโรคระบาดและโรคติดต่อในพื้นที่ลดลง	-การแพร่ระบาดของโรคติดต่อและโรคติดต่อต่างๆในพื้นที่ลง	กอง สาธารณสุขฯ

ก. ยุทธศาสตร์จังหวัดที่ 2 : ด้านสังคมและคุณภาพชีวิต

ข. ยุทธศาสตร์การพัฒนาขององค์กรปกครองส่วนท้องถิ่นในเขตจังหวัดที่ 1 เมืองนำอยู่และคุณภาพชีวิตที่ดี

แบบ ผ. ๐๒

6. ยุทธศาสตร์การพัฒนาด้านการศึกษา

6.1 แผนงานการศึกษา

ที่	โครงการ	วัตถุประสงค์	เป้าหมาย (ผลผลิตของโครงการ)	งบประมาณ					ตัวชี้วัด (KPI)	ผลที่คาดว่าจะได้รับ	หน่วยงาน รับผิดชอบหลัก
				2566 (บาท)	2567 (บาท)	2568 (บาท)	2569 (บาท)	2570 (บาท)			
1	ส่งเสริมการศึกษาของศูนย์พัฒนาเด็กเล็ก/ศูนย์อบรมก่อนเกณฑ์	เพื่อส่งเสริมการเรียนรู้การมีส่วนร่วมของเด็ก	ศพต.จำนวน 3 ศูนย์ 1.ศูนย์พัฒนาเด็กเล็กบ้านหนองชัยศรี 2.ศูนย์อบรมเด็กก่อนเกณฑ์วัดโนนสูงน้อย 3.ศูนย์อบรมเด็กก่อนเกณฑ์วัดศรีภูมิวนาราม	200,000 อปต./ ส่วนราชการอื่น	200,000 อปต./ ส่วนราชการอื่น	200,000 อปต./ ส่วนราชการอื่น	200,000 อปต./ ส่วนราชการอื่น	200,000 อปต./ ส่วนราชการอื่น	จำนวนร้อยละของเด็กที่มีพัฒนาการที่ดีขึ้น	เด็กมีพัฒนาการในการแสดงออกและการมีส่วนร่วม	กองการศึกษาฯ
2	อาหารกลางวัน	1.เพื่อให้เด็กเล็กได้บริโภคอาหารครบทั้ง 5 หมู่ 2.เพื่อให้นักเรียนได้บริโภคอาหารกลางวันครบทุกคน	จ้างเหมาประกอบอาหารกลางวันให้แก่เด็กเล็ก(ศพต.) จำนวน 3 ศูนย์ จำนวน 280 วัน 1.ศูนย์พัฒนาเด็กเล็กบ้านหนองชัยศรี 2.ศูนย์อบรมเด็กก่อนเกณฑ์วัดโนนสูงน้อย 3.ศูนย์อบรมเด็กก่อนเกณฑ์วัดศรีภูมิวนาราม อุดหนุนงบประมาณอาหารให้แก่โรงเรียนในเขต อปต. จำนวน 4 แห่ง จำนวน 200 วัน 1.โรงเรียนบ้านโนนสูงน้อย 2.โรงเรียนบ้านศรีม่วงแดง 3.โรงเรียนบ้านศรีภูมิ 4.โรงเรียนบ้านกระเบื้อง	3,752,000 เงินอุดหนุน (280,000) (392,000) (280,000)	3,752,000 เงินอุดหนุน (280,000) (392,000) (280,000)	3,752,000 เงินอุดหนุน (280,000) (392,000) (280,000)	3,752,000 เงินอุดหนุน (280,000) (392,000) (280,000)	3,752,000 เงินอุดหนุน (280,000) (392,000) (280,000)	-เด็กเล็กได้บริโภคอาหารที่ครบทั้ง 5 หมู่ เพิ่มขึ้น -นักเรียนได้บริโภคอาหารกลางวันครบทุกคน	-เด็กเล็กทุกคนได้บริโภคอาหารครบ 5 หมู่ -นักเรียนได้บริโภคอาหารครบทุกคน	กองการศึกษาฯ

ที่	โครงการ	วัตถุประสงค์	เป้าหมาย (ผลผลิตของโครงการ)	งบประมาณ					ตัวชี้วัด (KPI)	ผลที่คาดว่าจะได้รับ	หน่วยงาน รับผิดชอบหลัก
				2566 (บาท)	2567 (บาท)	2568 (บาท)	2569 (บาท)	2570 (บาท)			
3	อาหารเสริม (นม)	1.เพื่อให้เด็กเล็กมีสุขภาพแข็งแรงเจริญเติบโตตามวัย 2.เพื่อให้นักเรียนมีสุขภาพแข็งแรงเจริญเติบโตตามวัย	1.จัดซื้ออาหารเสริม(นม)ให้แก่เด็กเล็ก(ศพด.)จำนวน 3 แห่ง จำนวน 280 วัน 1.ศูนย์พัฒนาเด็กเล็กบ้านหนองชัยศรี 2.ศูนย์อบรมเด็กก่อนเกณฑ์วัดโนนสูงน้อย 3.ศูนย์อบรมเด็กก่อนเกณฑ์วัดศรีภูมิวนาราม 2.จัดซื้ออาหารเสริม(นม)ให้นักเรียนในโรงเรียนในเขต อบต. จำนวน 4 แห่ง เป็นเวลา 260 วัน 1.โรงเรียนบ้านโนนสูงน้อย 2.โรงเรียนบ้านศรีม่วงแดง 3.โรงเรียนบ้านศรีภูมิ 4.โรงเรียนบ้านกระเบื้อง	1,816,000 เงินอุดหนุน (112,000) (156,800) (112,000) (520,000) (374,400) (395,200) (145,600)	1,816,000 เงินอุดหนุน (112,000) (156,800) (112,000) (520,000) (374,400) (395,200) (145,600)	1,816,000 เงินอุดหนุน (112,000) (156,800) (112,000) (520,000) (374,400) (395,200) (145,600)	1,816,000 เงินอุดหนุน (112,000) (156,800) (112,000) (520,000) (374,400) (395,200) (145,600)	1,816,000 เงินอุดหนุน (112,000) (156,800) (112,000) (520,000) (374,400) (395,200) (145,600)	1.เด็กเล็กมีสุขภาพแข็งแรงเพิ่มขึ้น 2.นักเรียนมีสุขภาพแข็งแรงเพิ่มขึ้น	1.เด็กเล็กได้รับอาหารเสริม(นม)ครบทุกคน 2.นักเรียนได้รับอาหารเสริม(นม)ครบทุกคน	กองการศึกษา
4	จัดงานวันเด็กแห่งชาติ	เพื่อส่งเสริมการแสดงผลงานของเด็กและส่งเสริมกิจกรรมการเรียนรู้นอกชั้นเรียน	เด็กเยาวชนในพื้นที่ตำบลหนองชัยศรี	80,000 อบต.	80,000 อบต.	80,000 อบต.	80,000 อบต.	80,000 อบต.	เด็กมีความกล้าแสดงออกและเกิดการเรียนรู้เพิ่มขึ้น	เด็กมีความกล้าแสดงออกและเกิดการเรียนรู้ร่วมกัน	กองการศึกษา
5	ส่งเสริมแรงจูงใจ ใฝ่สัมฤทธิ์ด้านการศึกษา	เพื่อขวัญกำลังใจและส่งเสริมให้เด็กเล็กเข้ารับการศึกษาต่อในระดับที่สูงขึ้น	จัดกิจกรรมมอบวุฒิบัตรแก่เด็กเล็กในศูนย์พัฒนาเด็กเล็ก					10,000 อบต.	เด็กเล็กมีขวัญกำลังใจเพิ่มขึ้น	เด็กเล็กที่ได้รับวุฒิบัตรมีความภาคภูมิใจ	กองการศึกษา
6	ทุนการศึกษาแก่เด็กเรียนดี	ส่งเสริมการศึกษา	มอบทุนการศึกษาให้กับนักเรียน 50 คน					15,000 อบต.	ร้อยละของผู้รับทุนได้รับการส่งเสริมการศึกษา	เด็กได้รับการส่งเสริมในการศึกษา	กองการศึกษา

ที่	โครงการ	วัตถุประสงค์	เป้าหมาย (ผลผลิตของโครงการ)	งบประมาณ					ตัวชี้วัด (KPI)	ผลที่คาดว่าจะได้รับ	หน่วยงาน รับผิดชอบหลัก
				2566 (บาท)	2567 (บาท)	2568 (บาท)	2569 (บาท)	2570 (บาท)			
7	สนับสนุนค่าใช้จ่ายการเรียนการสอนของศูนย์พัฒนาเด็กเล็กและศูนย์อบรมเด็กก่อนเกณฑ์	เพื่อจ่ายเป็นค่าจัดการเรียนการสอน สำหรับเด็กปฐมวัย (อายุ 2 – 5 ปี) ในศูนย์พัฒนาเด็กเล็กและศูนย์อบรมเด็กก่อนเกณฑ์ (ศพด.) ทั้ง 3 ศูนย์ อัตราคนละ 1,700 บาท ต่อปี	ศพด.จำนวน 3 ศูนย์ 1.ศูนย์พัฒนาเด็กเล็กบ้านหนองชัยศรี 2.ศูนย์อบรมเด็กก่อนเกณฑ์วัดโนนสูงน้อย 3.ศูนย์อบรมเด็กก่อนเกณฑ์วัดศรีภูมิวนาราม	250,000 เงินอุดหนุน	250,000 เงินอุดหนุน	250,000 เงินอุดหนุน	250,000 เงินอุดหนุน	250,000 เงินอุดหนุน	จำนวน ร้อย ละ ของเด็กที่มีพัฒนาการที่ดีขึ้น	เด็กมีพัฒนาการในการแสดงออกและการมีส่วนร่วม	กองการศึกษา
8	สนับสนุนค่าใช้จ่ายในการจัดการศึกษาสำหรับศูนย์พัฒนาเด็กเล็กและศูนย์อบรมเด็กก่อนเกณฑ์	เพื่อจ่ายเป็นค่าใช้จ่ายในการจัดการศึกษา สำหรับศูนย์พัฒนาเด็กเล็กและศูนย์อบรมเด็กก่อนเกณฑ์ (อายุ 3 – 5 ปี) (ศพด.) ทั้ง 3 ศูนย์ ดังนี้ 1.ศูนย์พัฒนาเด็กเล็กบ้านหนองชัยศรี 2.ศูนย์อบรมเด็กก่อนเกณฑ์วัดโนนสูงน้อย 3.ศูนย์อบรมเด็กก่อนเกณฑ์วัดศรีภูมิวนาราม	จ่ายเป็นค่าใช้จ่ายในการจัดการศึกษาสำหรับศูนย์พัฒนาเด็กเล็กและศูนย์อบรมเด็กก่อนเกณฑ์ (ศพด.) จำนวน 3 ศูนย์ (เด็กจำนวน 120 คน) ดังนี้ 1.ค่าหนังสือเรียน อัตราคนละ 200 บาท/ปี 2.ค่าอุปกรณ์การเรียน อัตรา คนละ 200 บาท/ปี 3.ค่าเครื่องแบบนักเรียน อัตราคนละ 300 บาท/ปี 4.ค่ากิจกรรมพัฒนาผู้เรียน อัตราคนละ 430 บาท/ปี	159,600 เงินอุดหนุน (24,000) (24,000) (24,000) (24,000)	159,600 เงินอุดหนุน (24,000) (24,000) (24,000)	159,600 เงินอุดหนุน (24,000) (24,000) (24,000)	159,600 เงินอุดหนุน (24,000) (24,000) (24,000)	159,600 เงินอุดหนุน (24,000) (24,000) (24,000)	ร้อยละของจำนวนเด็กใน ศูนย์พัฒนาเด็กเล็กและศูนย์อบรมเด็กก่อนเกณฑ์ (ศพด.) มีหนังสือและอุปกรณ์การเรียนการสอนครบทุกคน	เด็กมีหนังสือเรียนและอุปกรณ์การเรียน อย่าง เพียงพอ/เด็กมีพัฒนาการที่ดีขึ้น	กองการศึกษา
9	จัดหา/ผลิตสื่อ เพื่อพัฒนามาตรฐานการเรียนการสอน	-เพื่อให้เด็กมีพัฒนาดีขึ้นสมวัย-ศูนย์เด็กเล็กมีอุปกรณ์ประกอบการเรียน การสอน ที่พอเพียงและทันสมัย	ศพด. จำนวน 3 ศูนย์ จำนวน 2 ครั้ง/ปี	250,000 อบต./ ส่วนราชการอื่น	250,000 อบต./ ส่วนราชการอื่น	250,000 อบต./ ส่วนราชการอื่น	250,000 อบต./ ส่วนราชการอื่น	250,000 อบต./ ส่วนราชการอื่น	จำนวน ร้อย ละ ของเด็กที่มีพัฒนาการที่ดีขึ้น	เด็กมีพัฒนาการเพิ่มมากขึ้น	กองการศึกษา
10	ส่งเสริมคุณธรรมจริยธรรมเด็ก/ครูผู้ดูแลเด็ก	เพื่อปลูกฝังคุณธรรมและจริยธรรมให้กับเด็กและครู ศพด.	จำนวน 1 ครั้ง/ปี	10,000 อบต.	10,000 อบต.	10,000 อบต.	10,000 อบต.	10,000 อบต.	จำนวนเด็กและครูผู้ดูแลเด็กทั้ง 3 ศูนย์	เด็กและครูผู้ดูแลเด็กมีคุณธรรมและจริยธรรมเพิ่มขึ้น	กองการศึกษา

ที่	โครงการ	วัตถุประสงค์	เป้าหมาย (ผลผลิตของโครงการ)	งบประมาณ					ตัวชี้วัด (KPI)	ผลที่คาดว่าจะได้รับ	หน่วยงาน รับผิดชอบ หลัก
				2566 (บาท)	2567 (บาท)	2568 (บาท)	2569 (บาท)	2570 (บาท)			
11	นิเทศบุคลากรทางการศึกษา	-เพื่อให้บุคลากรทางการศึกษาสามารถพัฒนาการศึกษาได้ตามมาตรฐานการศึกษา/มีความรู้ความเข้าใจในการพัฒนาการศึกษา	จำนวน 2 ครั้ง/ปี	5,000 อบต./ ส่วนราชการอื่น	5,000 อบต./ ส่วนราชการอื่น	5,000 อบต./ ส่วนราชการอื่น	5,000 อบต./ ส่วนราชการอื่น	5,000 อบต./ ส่วนราชการอื่น	ร้อยละของบุคลากรทางการศึกษามีความรู้เพิ่มขึ้น	บุคลากรทางการศึกษาพัฒนาการศึกษาได้ตามมาตรฐานการศึกษาและมีความรู้ความเข้าใจในการพัฒนาการศึกษา	กอง การศึกษาฯ
12	จัดนิทรรศการแสดงผลงานทางวิชาการการเรียนการสอน	-เพื่อให้ผู้ปกครองและชุมชนมีความเชื่อมั่นในการจัดการศึกษาและมีความสัมพันธ์อันดีระหว่าง ศพด . ผู้ปกครองและชุมชน	จำนวน 1 ครั้ง/ปี	10,000 อบต.	10,000 อบต.	10,000 อบต.	10,000 อบต.	10,000 อบต.	ความเชื่อมั่นของผู้ปกครองมีต่อศพด. เพิ่มขึ้น	ผู้ปกครองและชุมชนมีความเชื่อมั่นต่อ ศพด.	กอง การศึกษาฯ
13	แหล่งเรียนรู้เศรษฐกิจพอเพียง	-เพื่อให้เด็กได้เรียนรู้น้อมนำหลักปรัชญาเศรษฐกิจพอเพียงมาใช้ในชีวิตประจำวัน	จำนวน 1 ครั้ง/ปี	15,000 อบต./	15,000 อบต./	15,000 อบต./	15,000 อบต./	15,000 อบต./	ร้อยละของจำนวนเด็ก	เด็กได้เรียนรู้น้อมนำปรัชญาเศรษฐกิจพอเพียงมาใช้ในชีวิตประจำวัน	กอง การศึกษาฯ
14	ซ่อมแซม/ปรับปรุง เครื่องเล่นสนามในศูนย์พัฒนาเด็กเล็ก/อบรมเด็กก่อนเกณฑ์ฯ	-เพื่อให้เครื่องเล่นสนามสำหรับเด็กมีความคงทนแข็งแรง	ศูนย์พัฒนาเด็กเล็ก/ศูนย์อบรมเด็กก่อนเกณฑ์ ทั้ง 3 ศูนย์	30,000 อบต./	30,000 อบต./	30,000 อบต./	30,000 อบต./	30,000 อบต./	จำนวนเครื่องเล่นที่ได้รับการซ่อมแซมบำรุงรักษา	เด็กมีเครื่องเล่นสนามที่พอเพียงและมีความมั่นคงแข็งแรง	กอง การศึกษาฯ
15	ปรับปรุงภูมิทัศน์บริเวณศูนย์พัฒนาเด็กเล็ก/ศูนย์อบรมก่อนเกณฑ์	-เพื่อปรับปรุงภูมิทัศน์บริเวณศูนย์พัฒนาเด็กเล็กให้มีความร่มรื่น สวยงาม และปลอดภัย	ศูนย์พัฒนาเด็กเล็ก/ศูนย์อบรมเด็กก่อนเกณฑ์ ทั้ง 3 ศูนย์	150,000 อบต./	150,000 อบต./	150,000 อบต./	150,000 อบต./	150,000 อบต./	จำนวน ศพด. ที่ได้ปรับปรุงภูมิทัศน์	บริเวณศูนย์พัฒนาเด็กเล็กมีความร่มรื่นสวยงามและปลอดภัย	กอง การศึกษาฯ

16	จัดกิจกรรมส่งเสริมวันสำคัญของชาติ ศาสนา พระมหากษัตริย์	-เพื่อปลูกฝังจิตสำนึกให้เด็ก ประชาชน ชุมชนเกิดความรัก ความภาคภูมิใจในสถาบันชาติ ศาสนา และพระมหากษัตริย์	-วันสำคัญของชาติ ศาสนา และพระมหากษัตริย์ -ตามมติคณะรัฐมนตรีที่ได้ กำหนดให้ดำเนินการ	30,000 อบต./	30,000 อบต./	30,000 อบต./	30,000 อบต./	30,000 อบต./	ร้อยละของเด็ก ประชาชน และ ชุมชนที่เข้าร่วม โครงการ	เด็ก ประชาชนและ ชุมชนมีความรักความ ภาคภูมิใจในสถาบัน ชาติ ศาสนา และ พระมหากษัตริย์เพิ่ม มากขึ้น	กอง การศึกษา
----	--------------------------------------------------------	---------------------------------------------------------------------------------------------------------	-------------------------------------------------------------------------------------	-----------------	-----------------	-----------------	-----------------	-----------------	----------------------------------------------------	-------------------------------------------------------------------------------------------------	--------------

ก. ยุทธศาสตร์จังหวัดที่ 2 : ด้านเศรษฐกิจ

ข. ยุทธศาสตร์การพัฒนาขององค์กรปกครองส่วนท้องถิ่นในเขตจังหวัดที่ 1 เมืองน่าอยู่และคุณภาพชีวิตที่ดี

7. ยุทธศาสตร์การพัฒนาด้านศิลป วัฒนธรรม ประเพณีท้องถิ่น

แบบ ผ. ๐๒

7.1 แผนงานการศาสนา วัฒนธรรมและนันทนาการ

ที่	โครงการ	วัตถุประสงค์	เป้าหมาย (ผลผลิตของโครงการ)	งบประมาณ					ตัวชี้วัด (KPI)	ผลที่คาดว่าจะได้รับ	หน่วยงานรับผิดชอบหลัก
				2566 (บาท)	2567 (บาท)	2568 (บาท)	2569 (บาท)	2570 (บาท)			
1	อนุรักษ์และสืบสานประเพณี ลอยกระทง	เพื่อสืบสานประเพณี อันดีงามของท้องถิ่น	ประชาชนในตำบล	130,000 อบต./ ส่วนราชการอื่น	130,000 อบต./ ส่วนราชการอื่น	130,000 อบต./ ส่วนราชการอื่น	130,000 อบต./ ส่วนราชการอื่น	130,000 อบต./ ส่วนราชการอื่น	ประชาชนร่วมสืบ สานประเพณีอันดี งามเพิ่มขึ้น	ประชาชนร่วมสืบ สาน ประ เเพณี อันดีงาม	กอง การศึกษา
2	จัดงานประเพณีวันสงกรานต์/ วันผู้สูงอายุ	เพื่อเป็นการสืบสาน และเป็นการอนุรักษ์ ประเพณีให้คงอยู่ต่อไป	จัดกิจกรรม 2 กิจกรรม 1.จัดงาน ประเพณี วัน สงกรานต์ 2.จัดงานวันผู้สูงอายุ	100,000 อบต./ ส่วนราชการอื่น	100,000 อบต./ ส่วนราชการอื่น	100,000 อบต./ ส่วนราชการอื่น	100,000 อบต./ ส่วนราชการอื่น	100,000 อบต./ ส่วนราชการอื่น	ร้อยละของผู้เข้าร่วม โครงการฯได้สืบสาน อนุรักษ์ประเพณีไทย	ประเพณี วัน สงกรานต์ได้รับการ อนุรักษ์ สืบสาน	กอง การศึกษา/ กอง สวัสดิการฯ
3	ส่งเสริมเผยแพร่วันสำคัญทาง พระพุทธศาสนา วัฒนธรรมและ ขนบธรรมเนียมประเพณีไทย	เพื่อส่งเสริมการบำรุง พระพุทธศาสนา	จัดทำโครงการส่งเสริมเผยแพร่ วันสำคัญทางพระพุทธศาสนา วัฒนธรรมและขนบธรรมเนียม ประเพณีไทย	10,000 อบต./ ส่วนราชการอื่น	10,000 อบต./ ส่วนราชการอื่น	10,000 อบต./ ส่วนราชการอื่น	10,000 อบต./ ส่วนราชการอื่น	10,000 อบต./ ส่วนราชการอื่น	พระพุทธศาสนาและ ประเพณีวัฒนธรรม ของไทยได้รับการ ทะนุบำรุงรักษา	เยาวชน ประชาชนได้เห็น ความ สำ คัญ พระพุทธศาสนาและ วัฒนธรรมประเพณีอันดี งามของไทยได้รับการ ทะนุบำรุง	กอง การศึกษา
4	เสริมสร้างศีลธรรมสำหรับเด็ก เยาวชนและประชาชน	เพื่อ ส่ง เสริม การ ปฏิบัติธรรม	จัดอบรมศีลธรรมแก่เด็ก และเยาวชน	20,000 อบต./ ส่วนราชการอื่น	20,000 อบต./ ส่วนราชการอื่น	20,000 อบต./ ส่วนราชการอื่น	20,000 อบต./ ส่วนราชการอื่น	20,000 อบต./ ส่วนราชการอื่น	ร้อยละผู้เข้ารับร่วม กิจกรรมประพาศิติน ในศีลธรรมที่ดี	ผู้ ปฏิบัติ ธรรม ประ พาศิติน ใน ศีลธรรมที่ดีงาม	กอง การศึกษา

5	ส่งเสริมอนุรักษ์ศิลปวัฒนธรรม ประเพณีบุญผะเหวด	เพื่ออนุรักษ์ประเพณี และ วิ ฒ น ธรรม ท้องถิ่น	จัดกิจกรรมประเพณี บุญผะเหวด จำนวน 1 กิจกรรม					10,000 อบต./ ส่วนราชการอื่น	ประเพณี และ วัฒนธรรมท้องถิ่น ได้รับการอนุรักษ์	ประเพณีได้รับการสืบสานสืบไปและอนุรักษ์ ประเพณีท้องถิ่น	กอง การศึกษา
6	แข่งขันกีฬาต้านภัยยาเสพติด	1.เพื่อส่งเสริมให้เยาวชน ประชาชนออกกำลังกาย เสริมสร้างสุขภาพอนามัย ห่างไกลโรค 2.เพื่อให้เยาวชนและ ประชาชนใช้เวลาว่างให้เป็นประโยชน์ใช้กีฬาเป็น สื่อกำไกลยาเสพติด	เยาวชน ประชาชน ในตำบลหนองชัยศรี ทั้ง 15 หมู่บ้าน	200,000 อบต.	200,000 อบต.	200,000 อบต.	200,000 อบต.	200,000 อบต.	ประชาชนได้ออก กกำลังกายทำให้มี สุขภาพ แข็งแรง เพิ่มขึ้น	ประชาชนได้ออก กกำลังกายทำให้มี สุขภาพ แข็งแรง ยิ่งขึ้น	กอง การศึกษา

แบบ ผ. ๐๒

ที่	โครงการ	วัตถุประสงค์	เป้าหมาย (ผลผลิตของโครงการ)	งบประมาณ					ตัวชี้วัด (KPI)	ผลที่คาดว่าจะได้รับ	หน่วยงานรับผิดชอบหลัก
				2566 (บาท)	2567 (บาท)	2568 (บาท)	2569 (บาท)	2570 (บาท)			
7	สืบสานประเพณีวันเข้าพรรษา	ส่งเสริม อนุรักษ์ ประเพณีวัฒนธรรมทาง พระพุทธศาสนา	จัดทำโครงการฯ ประเพณี วิ ฒ น ธรรม ท าง พระพุทธศาสนา	100,000 อบต.	100,000 อบต.	100,000 อบต.	100,000 อบต.	100,000 อบต.	ประเพณีวัฒนธรรม ทางพระพุทธ ศาสนา ได้รับการสืบสานและ อนุรักษ์ไว้	ประเพณีวัฒนธรรม ทางพระพุทธศาสนา ได้รับการสืบสาน สืบไปและอนุรักษ์	กอง การศึกษา
8	จัดงานรัฐพิธี, พิธีการต่างๆ และวันสำคัญต่างๆ	1.จัดงานพิธีการต่างๆ ที่ รัฐ บ า ล ได้ กำหนดให้ดำเนินการ 2.อุดหนุนที่ทำการ ปกครองอำเภอหนอง หงส์ ในการจัดงาน รัฐพิธี	1.จัดงานวันสำคัญและงาน พิธีการต่างๆที่รัฐบาลได้ กำหนดให้ดำเนินการ 2.อุดหนุนที่ทำการปกครอง อำเภออำเภอหนองหงส์ ใน การจัดงานรัฐพิธี	100,000 อบต. 25,000 อบต.	100,000 อบต. 25,000 อบต.	100,000 อบต. 25,000 อบต.	100,000 อบต. 25,000 อบต.	100,000 อบต. 25,000 อบต.	-ประชาชนได้ร่วม ถวายราชสักการะ และสำนึกในพระ มหากษัตริย์คุณ เพิ่มขึ้น	-ประชาชนได้ร่วม ถวายราชสักการะ และสำนึกในพระ มหากษัตริย์คุณ	กอง การศึกษา
9	แข่งขันฟุตบอลประเพณีจังหวัดบุรีรัมย์ ชิงถ้วยพระราชทาน “พระบาทสมเด็จพระปรเมนทรรามาธิบดีศรีสินทรมหาวชิราลงกรณ”	อุดหนุนที่ทำการ ปกครองจังหวัดบุรีรัมย์	จัดการแข่งขันฟุตบอล ประเพณีจังหวัดบุรีรัมย์ ชิงถ้วยพระราชทาน จำนวน 1 โครงการ	30,000 อบต./ ส่วนราชการอื่น	30,000 อบต./ ส่วนราชการอื่น	30,000 อบต./ ส่วนราชการอื่น	30,000 อบต./ ส่วนราชการอื่น	30,000 อบต./ ส่วนราชการอื่น	ประเพณีฯ ได้รับ การสืบสานต่อไป	สืบสานประเพณี ของจังหวัดบุรีรัมย์	กอง การศึกษา

10	กีฬาศูนย์เด็กเล็กสัมพันธ์	-เพื่อให้เด็กได้เรียนรู้ถึงความมีระเบียบวินัย ความสามัคคี การออกกำลังกาย -เพื่อสร้างความสามัคคีอันดีระหว่างศูนย์พัฒนาเด็กเล็กและชุมชน	จำนวน 1 ครั้ง / ปี					30,000 อบต.	ร้อยละของผู้เข้าร่วมโครงการฯ	-เด็กได้เรียนรู้ถึงความมีระเบียบวินัย ความสามัคคี -ศูนย์พัฒนาเด็กเล็กและชุมชนมีความสัมพันธ์อันดีเพิ่มขึ้น	กองการศึกษา
11	ประเพณีขึ้นเขาพนมรุ้ง	อุดหนุนที่ทำการปกครองจังหวัดบุรีรัมย์	อุดหนุนโครงการฯ ประเพณีขึ้นเขาพนมรุ้ง	10,000 อบต.	10,000 อบต.	10,000 อบต.	10,000 อบต.	10,000 อบต.	ประเพณีได้รับการอนุรักษ์สืบสานอย่างต่อเนื่อง	สืบสานประเพณีของจังหวัดบุรีรัมย์	กองการศึกษา
12	จัดงานอนุรักษ์ประเพณีวัฒนธรรมเมืองบุรีรัมย์ (งานวันสถาปนาเมืองแปะ)	อุดหนุนที่ทำการปกครองจังหวัดบุรีรัมย์	จัดงานอนุรักษ์ประเพณีวัฒนธรรมเมืองบุรีรัมย์ (งานวันสถาปนาเมืองแปะ)	5,000 อบต.	5,000 อบต.	5,000 อบต.	5,000 อบต.	5,000 อบต.	ประเพณีวัฒนธรรมท้องถิ่นได้รับการอนุรักษ์สืบสานไปสู่ชนรุ่นหลัง	-ประเพณีได้รับการสืบสานสืบไปและท้องถิ่น/สามารถส่งเสริมการท่องเที่ยวของจังหวัดบุรีรัมย์ให้เกิดความแพร่หลายมากยิ่งขึ้น	กองการศึกษา
13	จัดงานมหกรรมวันหอมแดงแข่งเรือยาว อำเภอนางรอง ประจำปี พ.ศ.....	-เพื่อจัดงานมหกรรมวันหอมแดง แข่งเรือยาว อำเภอนางรอง	-จัดกิจกรรมออกจำหน่ายสินค้าหอมแดง -การจัดประกวดผลผลิตหอมแดง -อื่นๆ	200,000 อบต.	200,000 อบต.	200,000 อบต.	200,000 อบต.	200,000 อบต.	-ผลผลิตหอมแดงเป็นที่รู้จักเป็นที่แพร่หลายมากขึ้น -เกษตรกรผู้ปลูกหอมแดงมีรายได้เพิ่มมากขึ้นจากการจำหน่ายผลผลิต	-ผลผลิตหอมแดงเป็นที่รู้จักเป็นที่แพร่หลายเกษตรกรผู้ผลิตหอมแดงมีคุณภาพชีวิตที่มีรายได้เพิ่มขึ้น	กองการศึกษา

ก. ยุทธศาสตร์จังหวัดที่ 4 : การรักษาความมั่นคงและความสงบ

ข. ยุทธศาสตร์การพัฒนาขององค์กรปกครองส่วนท้องถิ่นในเขตจังหวัดที่ 4 การพัฒนาขีดสมรรถนะองค์กร

แบบ ผ. ๐๒

8. ยุทธศาสตร์การพัฒนาด้านการเมืองการบริหาร

8.1 แผนงานบริหารงานทั่วไป

ที่	โครงการ	วัตถุประสงค์	เป้าหมาย (ผลผลิตของโครงการ)	งบประมาณ					ตัวชี้วัด (KPI)	ผลที่คาดว่าจะได้รับ	หน่วยงาน รับผิดชอบหลัก
				2566 (บาท)	2567 (บาท)	2568 (บาท)	2569 (บาท)	2570 (บาท)			
1	อบต. สัจจร	บริการสาธารณะและประชาสัมพันธ์การดำเนินงานของ อบต.	-ออกหน่วยให้บริการประชาชน การชำระภาษีบำรุงท้องที่ การต่อใบอนุญาต การรับเรื่องร้องเรียน -การประชาสัมพันธ์ผลการดำเนินงาน ของ อบต.	50,000 อบต./ ส่วนราชการอื่น	50,000 อบต./ ส่วนราชการอื่น	50,000 อบต./ ส่วนราชการอื่น	50,000 อบต./ ส่วนราชการอื่น	50,000 อบต./ ส่วนราชการอื่น	จำนวนประชาชนที่ได้รับการบริการ	ประชาชนได้รับบริการอย่างทั่วถึงและรับทราบการดำเนินงานของ อบต.	สำนักปลัด
2	พัฒนาคุณธรรมและจริยธรรมแก่คณะผู้บริหาร สมาชิกสภาฯ พนักงานส่วนตำบล ลูกจ้างประจำ และพนักงานจ้าง	เพื่อพัฒนาคุณธรรมและจริยธรรมแก่บุคลากรขององค์กร	จัดอบรมให้ความรู้ด้านคุณธรรมจริยธรรมแก่บุคลากรขององค์กร	50,000 อบต.	50,000 อบต.	50,000 อบต.	50,000 อบต.	50,000 อบต.	ผู้เข้าร่วมโครงการมีคุณธรรมจริยธรรมเพิ่มขึ้น	บุคลากรมีคุณธรรมจริยธรรมเพิ่มขึ้น	สำนักปลัด
3	ประชาสัมพันธ์ข้อมูลข่าวสารของ อบต.	เพื่อให้ประชาชนทั่วไปได้รับทราบข้อมูลข่าวสาร	-จัดทำวารสารเผยแพร่ข้อมูลผลการดำเนินงานของ อบต. -จัดทำป้ายประชาสัมพันธ์	50,000 อบต.	50,000 อบต.	50,000 อบต.	50,000 อบต.	50,000 อบต.	ประชาชนได้รับทราบผลการดำเนินงานของ อบต.อย่างทั่วถึง	ประชาสัมพันธ์ข้อมูลข่าวสารของ อบต.	สำนักปลัด
4	โครงการอบรมเพื่อส่งเสริมประชาธิปไตยและการเลือกตั้ง	เพื่อส่งเสริมการปกครองระบอบประชาธิปไตย	เพื่อให้ความรู้ในกฎหมายที่เกี่ยวข้องและกฎหมายการเลือกตั้งแก่ประชาชน	100,000 อบต.	100,000 อบต.	100,000 อบต.	100,000 อบต.	100,000 อบต.	ร้อยละของผู้เข้าร่วมอบรมมีความรู้กฎหมายที่เกี่ยวข้องเพิ่มมากขึ้น	ประชาชนเข้าใจถึงระบอบประชาธิปไตย	สำนักปลัด
5	อบรมและทัศนศึกษาดูงานเพื่อเพิ่มประสิทธิภาพการบริหารจัดการองค์กร การพัฒนาบุคลากร การพัฒนาชุมชนสู่การพัฒนาท้องถิ่นที่ยั่งยืนขององค์การบริหารส่วนตำบลหนองชัยศรี อำเภอนางรอง สังกัดบุรีรัมย์	1.เพื่อให้ผู้เข้าอบรมมีความรู้ความเข้าใจเกี่ยวกับการพัฒนาคุณภาพชีวิตการดำรงชีวิต ตามแนวทางปรัชญาเศรษฐกิจพอเพียง 2.เพื่อให้ผู้เข้ารับการอบรมได้แลกเปลี่ยนประสบการณ์ความรู้และเสริมสร้างความเข้าใจอันดี	-คณะผู้บริหารท้องถิ่น -สมาชิก อบต.ฯ -พนักงานส่วนตำบล -ลูกจ้างประจำ -พนักงานจ้าง -ผู้แทนหมู่บ้านที่เกี่ยวข้องกับการพัฒนาท้องถิ่น	400,000 อบต.	400,000 อบต.	400,000 อบต.	400,000 อบต.	400,000 อบต.	บุคลากรที่เข้าร่วมโครงการมีความรู้และมีทักษะการปฏิบัติงานเพิ่มขึ้น	1.ผู้เข้าอบรมมีความรู้ความเข้าใจเกี่ยวกับการพัฒนาคุณภาพชีวิตการดำรงชีวิต 2.ผู้เข้าอบรมได้รับความรู้เพิ่มจากการแลกเปลี่ยนประสบการณ์	สำนักปลัด

ที่	โครงการ	วัตถุประสงค์	เป้าหมาย (ผลผลิตของโครงการ)	งบประมาณ					ตัวชี้วัด (KPI)	ผลที่คาดว่าจะได้รับ	หน่วยงานรับผิดชอบหลัก
				2566 (บาท)	2567 (บาท)	2568 (บาท)	2569 (บาท)	2570 (บาท)			
6	โครงการฝึกอบรมให้ความรู้กฎหมายที่ใช้ในชีวิตประจำวันและระเบียบกฎหมายท้องถิ่นภายใต้บริบทกฎหมายใหม่ให้กับคณะผู้บริหารฯ สมาชิกสภาฯ พนักงานส่วนตำบล ลูกจ้างประจำ พนักงานจ้างและประชาชนประจำปี....	เพื่อให้ความรู้เกี่ยวกับกฎหมายที่เกี่ยวข้องแก่คณะผู้บริหาร สมาชิกสภาฯ พนักงานส่วนตำบล ลูกจ้างประจำ พนักงานจ้างและประชาชนในพื้นที่ตำบลหนองชัยศรี	จัดฝึกอบรมให้ความรู้เกี่ยวกับกฎหมายที่เกี่ยวข้อง	50,000 อบต.	50,000 อบต.	50,000 อบต.	50,000 อบต.	50,000 อบต.	ร้อยละของผู้เข้าร่วมอบรมมีความรู้กฎหมายที่เกี่ยวข้องเพิ่มมากขึ้น	ผู้เข้ารับการอบรมมีความรู้กฎหมายที่เกี่ยวข้องเพิ่มขึ้น	สำนักปลัด
7	ปรับปรุง/ซ่อมแซมและวางระบบสารสนเทศ /โทรคมนาคม	เพื่อส่งเสริมการประชาสัมพันธ์และการสื่อสารที่ไร้พรมแดน	ระบบสารสนเทศโทรคมนาคมได้รับการบำรุงรักษา	50,000 อบต.	50,000 อบต.	50,000 อบต.	50,000 อบต.	50,000 อบต.	ระบบสารสนเทศโทรคมนาคมได้รับการบำรุงรักษา	ระบบสารสนเทศโทรคมนาคมใช้งานได้ อย่างมีประสิทธิภาพ	สำนักปลัด
8	เลือกตั้งผู้บริหารและสมาชิกสภาท้องถิ่น	-เพื่อให้การเลือกตั้งผู้บริหารท้องถิ่นและสมาชิกสภาท้องถิ่นเป็นไปด้วยความบริสุทธิ์ยุติธรรม	จัดการเลือกตั้งผู้บริหารท้องถิ่นและสมาชิกสภาท้องถิ่นตามอำนาจหน้าที่ของ อบต.					800,000 อบต.	ความพึงพอใจของประชาชนเกี่ยวกับการเลือกตั้งที่เพิ่มขึ้น	กา ร เลื ก ต้ ง ผู้บริหารและสมาชิกสภาท้องถิ่นเป็นไปด้วยความบริสุทธิ์ยุติธรรม	สำนักปลัด
9	โครงการศูนย์ปฏิบัติการร่วมในการช่วยเหลือประชาชนขององค์กรปกครองส่วนท้องถิ่น อำเภอหนองหงส์ หรือ องค์กรปกครองส่วนท้องถิ่นที่ได้รับมอบหมาย	อุดหนุนสำนักงานท้องถิ่นอำเภอหนองหงส์ หรือ องค์กรปกครองส่วนท้องถิ่นที่ได้รับมอบหมาย	ศูนย์ปฏิบัติการร่วมในการช่วยเหลือประชาชนขององค์กรปกครองส่วนท้องถิ่น อำเภอหนองหงส์	50,000 อบต.	50,000 อบต.	50,000 อบต.	50,000 อบต.	50,000 อบต.	ร้อยละของประชาชนผู้ประสบสาธารณภัย โรคติดต่อ หรือโรคระบาด	-มีศูนย์ปฏิบัติการช่วยเหลือประชาชนผู้ประสบภัย -มีงบประมาณเพียงพอต่อการช่วยเหลือประชาชน	สำนักงานส่งเสริมการปกครองส่วนท้องถิ่นอำเภอหนองหงส์/ องค์กรปกครองส่วนท้องถิ่นที่ได้รับมอบหมาย

8. ยุทธศาสตร์การพัฒนาด้านการเมืองการบริหาร

แบบ ผ. ๐๒

8.2 แผนงานงบกลาง

ที่	โครงการ	วัตถุประสงค์	เป้าหมาย (ผลผลิตของโครงการ)	งบประมาณ					ตัวชี้วัด (KPI)	ผลที่คาดว่าจะ ได้รับ	หน่วยงาน รับผิดชอบ หลัก
				2566 (บาท)	2567 (บาท)	2568 (บาท)	2569 (บาท)	2570 (บาท)			
1	เงินสมทบกองทุนบำเหน็จ บำนาญข้าราชการส่วนท้องถิ่น (กบท.)	เพื่อจ่ายเป็นเงินสมทบ กบท. ตาม พ.ร.บ. บำเหน็จบำนาญ ข้าราชการส่วนท้องถิ่น พ.ศ. ๒๕๐๐	ตลอดปีงบประมาณ	300,000 อบต.	300,000 อบต.	300,000 อบต.	300,000 อบต.	300,000 อบต.	อบต. สามารถจ่ายเงิน สมทบ กบท.ได้ ๑๐๐% ตามที่กฎหมายกำหนด	พนักงานท้องถิ่นมีขวัญ กำลังใจ ใน การ ปฏิบัติงาน	กองคลัง
2	เงินสำรองจ่าย	เพื่อจ่ายเป็นเงินสำรอง จ่ายและเพื่อใช้จ่ายใน กรณีฉุกเฉินที่มีสาธารณ ภัยเกิดขึ้นหรือบรรเทา ปัญหาความเดือดร้อนของ ประชาชนเป็นส่วนรวม	ตลอดปีงบประมาณ	500,000 อบต.	500,000 อบต.	500,000 อบต.	500,000 อบต.	500,000 อบต.	ประชาชนร้อยละ ๑๐๐ ได้รับการ บรรเทาความ เดือดร้อน ตามที่ กฎหมายกำหนด	ประชาชนได้รับการ บรรเทาความ ร้อน	สำนักปลัด
3	เงินสมทบกองทุน ประกันสังคม	เพื่อจ่ายเป็นเงินสมทบ กองทุนประกันสังคม ให้กับพนักงานจ้าง	ตลอดปีงบประมาณ	200,000 อบต.	200,000 อบต.	200,000 อบต.	200,000 อบต.	200,000 อบต.	สามารถส่งสมทบ กองทุนประกันสังคม ได้ครบ ๑๐๐ %	พนักงานจ้างมี ประกันสังคม	กองคลัง
4	รายจ่ายตามข้อผูกพัน	- ส ม ท ก อ ง ทุ น หลักประกันสุขภาพใน ระดับตำบล -กองทุนสวัสดิการชุมชน ตำบลหนองชัยศรี -จ่ายตามข้อผูกพันทุนการศึกษา สำหรับผู้ดูแลเด็ก	ตลอดปีงบประมาณ	300,000 อบต.	300,000 อบต.	300,000 อบต.	300,000 อบต.	300,000 อบต.	อบต.สามารถจ่ายเงิน ตามรายจ่ายข้อผูกพัน ได้ ๑๐๐ % ตามที่ กฎหมายกำหนด	มีศักยภาพในการ บริหารจัดการและการ ปฏิบัติงานประชาชน เกิดความพึงพอใจ	สำนักปลัด
5	ให้ความช่วยเหลือผู้ประสบภัย สาธารณภัย	เพื่อช่วยเหลือผู้ประสบภัย สาธารณภัย	ประชาชนที่ได้รับผลกระทบ จากเหตุการณ์สาธารณภัย	400,000 อบต.	400,000 อบต.	400,000 อบต.	400,000 อบต.	400,000 อบต.	จำนวนผู้ประสบ สา ธารณ ภัยได้ รับ การ ช่วยเหลือ	-ผู้ประสบภัยได้รับการ ช่วยเหลือ -ล ด บ ร ร เ ท า ค ว ม เดือดร้อนแก่ผู้ประสบภัย	สำนักปลัด
6	เงินสมทบกองทุนเงินทดแทน	เพื่อจ่ายเป็นเงินสวัสดิการ ให้แก่ลูกจ้างที่เจ็บป่วย หรือบาดเจ็บหรือตาย/สูญ หาย จากการปฏิบัติงาน	ตลอดปีงบประมาณ	200,000 อบต.	200,000 อบต.	200,000 อบต.	200,000 อบต.	200,000 อบต.	ลูกจ้างที่บาดเจ็บ/ป่วย/ ตาย/สูญ หาย ได้ รับ สวัสดิการตามที่กฎหมาย กำหนด	ลูกจ้างที่บาดเจ็บ/ป่วย/ ตาย/สูญ หาย ได้ รับ สวัสดิการตามที่กฎหมาย กำหนด	กองคลัง

บัญชีครุภัณฑ์

แผนพัฒนาท้องถิ่น (พ.ศ. 256๖ - 25๗๐)

องค์การบริหารส่วนตำบลหนองชัยศรี

แบบ ผ. ๐๓

ที่	แผนงาน	หมวด	ประเภท	วัตถุประสงค์	เป้าหมาย (ผลผลิตของครุภัณฑ์)	งบประมาณ					หน่วยงาน รับผิดชอบ หลัก
						2566 (บาท)	2567 (บาท)	2568 (บาท)	2569 (บาท)	2570 (บาท)	
1	แผนงานบริหารงาน ทั่วไป	ครุภัณฑ์	ครุภัณฑ์ ยานพาหนะ และขนส่ง	เพื่อจัดซื้อ รถพยาบาล ฉุกเฉิน (รถกระบะ)	รถพยาบาลฉุกเฉิน (รถกระบะ) ปริมาตรกระบะสูงไม่ต่ำกว่า 2,400 ซีซี พร้อมอุปกรณ์ตาม มาตรฐาน(ตามบัญชีราคามาตรฐาน ครุภัณฑ์ สำนักมาตรฐานงบประมาณ สำนักงบประมาณ ที่กำหนด)					1,500,000	กอง สาธารณสุขฯ
2	แผนงานบริหารงาน ทั่วไป	ครุภัณฑ์	ครุภัณฑ์ การเกษตร	เพื่อจัดซื้อเครื่อง พ่นหมอกควัน	เครื่องพ่นหมอกควัน จำนวน 1 เครื่อง (ตามบัญชีราคามาตรฐานครุภัณฑ์ สำนักมาตรฐานงบประมาณ 1 สำนัก งบประมาณ ที่กำหนดไว้)	60,000					กอง สาธารณสุขฯ
3	แผนงานบริหารงาน ทั่วไป	ครุภัณฑ์	ครุภัณฑ์ การเกษตร	จัดซื้อเครื่องพ่น ระอองฝอย ULV	เครื่องพ่นระอองฝอย ULV จำนวน 2 เครื่อง	40,000					กอง สาธารณสุขฯ
4	แผนงานบริหารงาน ทั่วไป	ค่าครุภัณฑ์	ครุภัณฑ์ไฟฟ้า และวิทยุ	ติดตั้ง กล้องโทรทัศน์ วงจรปิด (CCTV System)	-ติดตั้งกล้องโทรทัศน์วงจรปิด (CCTV System) ติดตั้งภายในที่ทำการ องค์การบริหารส่วนตำบลหนองชัยศรี จำนวน 16 ชุด -ติดตั้งกล้องโทรทัศน์วงจรปิด (CCTV System) ติดตั้งในจุดเสี่ยงทั้ง 15 หมู่บ้าน ในเขตตำบลหนองชัยศรี	500,000				1,500,000	สำนักปลัด สำนักปลัด
รวม						2,100,000				1,500,000	

บัญชีสรุปโครงการพัฒนา

แผนพัฒนาท้องถิ่น (พ.ศ. 2566 - 2570)

สำหรับ โครงการที่เกินศักยภาพขององค์กรปกครองส่วนท้องถิ่น

องค์การบริหารส่วนตำบลหนองชัยศรี อำเภอนางรอง จังหวัดบุรีรัมย์

แบบ ผ. ๐๑

ยุทธศาสตร์	ปี 2566		ปี 2567		ปี 2568		ปี 2569		ปี 2570		รวม 5 ปี	
	จำนวนโครงการ	งบประมาณ (บาท)	จำนวนโครงการ	งบประมาณ (บาท)	จำนวนโครงการ	งบประมาณ (บาท)	จำนวนโครงการ	งบประมาณ (บาท)	จำนวนโครงการ	งบประมาณ (บาท)	จำนวนโครงการ	งบประมาณ (บาท)
1) การพัฒนาด้านโครงสร้างพื้นฐาน												
1.1 แผนงานอุตสาหกรรมและการโยธา	10	29,118,000									10	29,118,000
	รวม	10	29,118,000								10	29,118,000
2) การพัฒนาด้านจัดระเบียบชุมชนและการรักษาความสงบเรียบร้อยในชุมชน												
2.1 แผนงานการรักษาความสงบเรียบร้อยภายใน												
2.2 แผนงานสร้างความเข้มแข็งของชุมชน												
	รวม											
3) การพัฒนาด้านเศรษฐกิจ												
3.1 แผนงานการเกษตร												
3.2 แผนงานการพาณิชย์												
	รวม											
4) การพัฒนาด้านสวัสดิการสังคม												
4.1 แผนงานสังคมสงเคราะห์												
4.2 แผนงานงบบกลาง												
	รวม											

ยุทธศาสตร์	ปี 2566		ปี 2567		ปี 2568		ปี 2569		ปี 25670		รวม 5 ปี	
	จำนวนโครงการ	งบประมาณ (บาท)	จำนวนโครงการ	งบประมาณ (บาท)	จำนวนโครงการ	งบประมาณ (บาท)	จำนวนโครงการ	งบประมาณ (บาท)	จำนวนโครงการ	งบประมาณ (บาท)	จำนวนโครงการ	งบประมาณ (บาท)
5) การพัฒนาด้านสาธารณสุข												
5.1 แผนงานสาธารณสุข												
รวม												
6) การพัฒนาด้านการศึกษา												
6.1 แผนงานการศึกษา												
รวม												
7) การพัฒนาด้านศิลปะ วัฒนธรรม ประเพณี ท้องถิ่น												
7.1 แผนงานการศาสนา วัฒนธรรม และ นันทนาการ												
รวม												
8) การพัฒนาด้านการเมืองการบริหาร												
8.1 แผนงานการบริหารงานทั่วไป												
8.2 แผนงานงบกลาง												
รวม												
รวมทั้งสิ้น	10	29,118,000									10	29,118,000

รายละเอียดโครงการพัฒนา

แบบ ผ. 02/2

แผนพัฒนาท้องถิ่น (พ.ศ. 2566 - 2570)

สำหรับโครงการเกื้อหนุนขององค์กรปกครองส่วนท้องถิ่น

องค์การบริหารส่วนตำบลหนองชัยศรี อำเภอนางรอง จังหวัดบุรีรัมย์

ก. ยุทธศาสตร์จังหวัดที่ 1 : ด้านเศรษฐกิจ

ข. ยุทธศาสตร์การพัฒนาของ อปท. ในเขตจังหวัดที่ 1 เมืองน่าอยู่และคุณภาพชีวิตที่ดี

1. ยุทธศาสตร์การพัฒนาด้านโครงสร้างพื้นฐาน

1.1 แผนงานอุตสาหกรรมและการโยธา

ที่	โครงการ	วัตถุประสงค์	เป้าหมาย (ผลผลิตของโครงการ)	งบประมาณและที่ผ่านมา					ตัวชี้วัด	ผลที่คาดว่าจะได้รับ	หน่วยงาน ที่รับผิดชอบหลัก
				2566 (บาท)	2567 (บาท)	2568 (บาท)	2569 (บาท)	2570 (บาท)			
1	ก่อสร้างถนนคอนกรีตเสริมเหล็กบ้านโนนสูงน้อย หมู่ที่ 2 ต.หนองชัยศรี เชื่อมถนนบ้านหนองกรด หมู่ที่ 5 ต.สระแก้ว	เพื่อความสะดวกในการคมนาคมขนส่ง	ถนนกว้าง 4 เมตร ยาว 650 เมตร หนา 0.15 เมตร (รายละเอียดตามแบบที่กำหนด)	1,430,000					ประชาชนได้รับความสะดวกในการเดินทางและการขนส่งพืชผลทางการเกษตรมากยิ่งขึ้น	ประชาชนได้รับความสะดวกในการเดินทางและการขนส่ง	-อบจ.บุรีรัมย์ -ส่วนราชการอื่น

ที่	โครงการ	วัตถุประสงค์	เป้าหมาย (ผลผลิตของโครงการ)	งบประมาณและที่ผ่านมา					ตัวชี้วัด	ผลที่คาดว่าจะได้รับ	หน่วยงาน ที่รับผิดชอบหลัก	
				2566 (บาท)	2567 (บาท)	2568 (บาท)	2569 (บาท)	2570 (บาท)				
2	ก่อสร้างถนน คสล. สายบ้านศรีภูมิ หมู่ที่ 3 ต.หนองชัยศรี เชื่อมถนนบ้านหนองวางทอง หมู่ที่ 3 ต.สระแก้ว อ.หนองหงส์ (บร.ถ 187-0017)	เพื่อความสะดวกในการคมนาคมขนส่ง	ถนนกว้าง 6 เมตร ยาว 1,200 เมตร หนา 0.15 เมตร (รายละเอียดตามแบบที่กำหนด)	3,960,000						ประชาชนได้รับสะดวกในการเดินทางและการขนส่งพืชผลทางการเกษตรมากยิ่งขึ้น	ประชาชนได้รับความสะดวกในการเดินทางและการขนส่งพืชผลทางการเกษตร	-อบจ.บุรีรัมย์ -หน่วยงานอื่น
3	ก่อสร้างถนนคอนกรีตเสริมเหล็ก บ้านหนองม่วง หมู่ที่ 8 ต.หนองชัยศรี เชื่อมถนนบ้านหนองม่วง หมู่ที่ 7 ต.เมืองใหม่ อ.หนองกี่ (บร.ถ 187-0019)	เพื่อความสะดวกในการคมนาคมขนส่ง	ถนนกว้าง 4 เมตร ยาว 1,400 เมตร หนา 0.15 เมตร (รายละเอียดตามแบบที่กำหนด)	3,800,000						ประชาชนได้รับสะดวกในการเดินทางและการขนส่งพืชผลทางการเกษตรมากยิ่งขึ้น	ประชาชนได้รับความสะดวกในการเดินทางและการขนส่ง	-อบจ.บุรีรัมย์ -ส่วนราชการอื่น
4	ก่อสร้างถนนคอนกรีตเสริมเหล็ก บ้านโนนแดง หมู่ที่ 5 ต.หนองชัยศรี เชื่อมถนนบ้านหนองปรือ หมู่ที่ 1 ต.เมืองใหม่ อ.หนองกี่ (บร.ถ 187-0007)	เพื่อความสะดวกในการคมนาคมขนส่ง	ถนนกว้าง 4 เมตร ยาว 1,780 เมตร หนา 0.15 เมตร (รายละเอียดตามแบบที่กำหนด)	3,916,000						ประชาชนได้รับสะดวกในการเดินทางและการขนส่งพืชผลทางการเกษตรมากยิ่งขึ้น	ประชาชนได้รับความสะดวกในการเดินทางและการขนส่ง	-อบจ.บุรีรัมย์ -ส่วนราชการอื่น

ที่	โครงการ	วัตถุประสงค์	เป้าหมาย (ผลผลิตของโครงการ)	งบประมาณและที่ผ่านมา					ตัวชี้วัด	ผลที่คาดว่าจะได้รับ	หน่วยงาน ที่รับผิดชอบ หลัก
				2566 (บาท)	2567 (บาท)	2568 (บาท)	2569 (บาท)	2570 (บาท)			
5	ก่อสร้างถนนคอนกรีตเสริมเหล็ก สายบ้านกระเบื้องน้อย หมู่ที่ 15 ต.หนองชัยศรี เชื่อมถนนบ้านโคกล่าม หมู่ที่ 10 ต.ห้วยหิน	เพื่อ ความ สะดวกในการ คมนาคมและ การขนส่งพืชผล ทางการเกษตร	ถนนกว้าง 4 เมตร ยาว 1,940 เมตร หนา 0.15 เมตร (รายละเอียดตามแบบ ที่กำหนด)	4,268,000					ประชาชน ได้รับสะดวก ในการเดินทาง และการขนส่ง พืชผลทางการ เกษตร มาก ยิ่งขึ้น	ประชาชน ได้รับ ความ สะดวกในการ เดินทางและ การขนส่ง	-อบจ.บุรีรัมย์ -ส่วนราชการอื่น
6	ก่อสร้างถนนคอนกรีตเสริมเหล็ก สายบ้านกระเบื้องน้อย หมู่ที่ 15 ต.หนองชัยศรี เชื่อมถนน บ้านโนนสำราญ หมู่ที่ 8 ต.ห้วยหิน	เพื่อ ความ สะดวกในการ คมนาคมและ การขนส่งพืชผล ทางการเกษตร	ถนนกว้าง 4 เมตร ยาว 1,730 เมตร หนา 0.15 เมตร (รายละเอียดตามแบบ ที่กำหนด)	3,806,000					ประชาชน ได้รับสะดวก ในการเดินทาง และการขนส่ง พืชผลทางการ เกษตร มาก ยิ่งขึ้น	ประชาชน ได้รับ ความ สะดวกในการ เดินทางและ การขนส่ง	-อบจ.บุรีรัมย์ -ส่วนราชการอื่น
7	ก่อสร้างถนนคอนกรีตเสริมเหล็ก สายบ้านศรีสระยาง หมู่ที่ 11 ต.หนองชัยศรี เชื่อมถนน บ้านหนองเต่า หมู่ที่ 9 ต.เมืองไผ่ อ.หนองกี่ (บร.ถ 187-0018)	เพื่อ ความ สะดวกในการ คมนาคมและ การขนส่งพืชผล ทางการเกษตร	ถนนกว้าง 4 เมตร ยาว 1,290 เมตร หนา 0.15 เมตร (รายละเอียดตามแบบ ที่กำหนด)	2,838,000					ประชาชน ได้รับสะดวก ในการเดินทาง และการขนส่ง พืชผลทางการ เกษตร มาก ยิ่งขึ้น	ประชาชน ได้รับ ความ สะดวกในการ เดินทางและ การขนส่ง	-อบจ.บุรีรัมย์ -ส่วนราชการอื่น

ที่	โครงการ	วัตถุประสงค์	เป้าหมาย (ผลผลิตของโครงการ)	งบประมาณและที่ผ่านมา					ตัวชี้วัด	ผลที่คาดว่าจะได้รับ	หน่วยงาน ที่รับผิดชอบ หลัก
				2566 (บาท)	2567 (บาท)	2568 (บาท)	2569 (บาท)	2570 (บาท)			
8	ก่อสร้างถนนคอนกรีตเสริมเหล็ก สายบ้านศรีสระยาง หมู่ที่ 11 ต.หนองชัยศรี เชื่อมถนน บ้านหนองพันธุชูลี หมู่ที่ 15 ต. เมืองไผ่ อ.หนองกี่ (บร.ถ 187-0013)	เพื่อความสะดวก ในการเดินทาง คมนาคมและ การขนส่งพืชผล ทางการเกษตร	ถนนกว้าง 4 เมตรยาว 950 เมตรหนา 0.15 เมตร (รายละเอียดตามแบบที่ กำหนด)	2,090,000					ประชาชน ได้รับสะดวก ในการเดินทาง และการขนส่ง พืชผลทางการ เกษตรมาก ยิ่งขึ้น	ประชาชน ได้รับความ สะดวกในการ เดินทางและ การขนส่ง	-อบจ.บุรีรัมย์ -ส่วนราชการอื่น
9	ขุดลอกหนองสระยาง บ้านหนองชัยศรี หมู่ที่ 1 ตำบลหนองชัยศรี	เพื่อให้มีน้ำ สำหรับการ อุปโภคและทำ การเกษตร	ขนาดกว้าง 110 เมตร ยาว 180 เมตร ลึก 5 เมตร ลาดเอียง 1 : 1.5 (รายละเอียดตามแบบที่ กำหนด)	1,355,000					มีแหล่งกัก เก็บน้ำ เพิ่มขึ้นมีน้ำ เพียงพอต่อ การอุปโภค และทำ การเกษตร	ประชาชนมีน้ำ เพียงพอต่อกา อุปโภคและทำ การเกษตร	-อบจ.บุรีรัมย์ -ส่วนราชการอื่น
10	ขุดลอกหนองศรีภูมิ บ้านศรีสระยาง หมู่ที่ 11 ตำบลหนองชัยศรี	เพื่อให้มีน้ำ สำหรับการ อุปโภคและทำ การเกษตร	ขนาดกว้าง 170 เมตร ยาว 275 เมตร ลึก 1 เมตร ลาดเอียง 1 : 1.5 (รายละเอียดตามแบบที่ กำหนด)	1,655,000					มีแหล่งกัก เก็บน้ำ เพิ่มขึ้นมีน้ำ เพียงพอต่อ การอุปโภค และทำ การเกษตร	ประชาชนมีน้ำ เพียงพอต่อกา อุปโภคและทำ การเกษตร	-อบจ.บุรีรัมย์ -ส่วนราชการอื่น
รวม				29,118,000							

