

## ส่วนที่ ๒

### ยุทธศาสตร์การพัฒนางองค์กรปกครองส่วนท้องถิ่น

#### ๑. ความสัมพันธ์ระหว่างแผนพัฒนาระดับมหภาค

##### ๑.๑ แผนยุทธศาสตร์ชาติ ๒๐ ปี (พ.ศ. ๒๕๖๑ - ๒๕๘๐)

โดยที่รัฐธรรมนูญแห่งราชอาณาจักรไทย มาตรา ๖๕ กำหนดให้รัฐพึงจัดให้มียุทธศาสตร์ชาติเป็นเป้าหมายการพัฒนาประเทศอย่างยั่งยืน ตามหลักธรรมาภิบาลเพื่อใช้เป็นกรอบในการจัดทำแผนต่างๆให้สอดคล้องและบูรณาการกันเพื่อให้เกิดเป็นพลังผลักดันร่วมกันไปสู่เป้าหมายดังกล่าว โดยให้เป็นไปตามที่กำหนดในกฎหมายว่าด้วยการจัดทำยุทธศาสตร์ชาติ และต่อมาได้มีการตราพระราชบัญญัติการจัดทำยุทธศาสตร์ชาติ พ.ศ. ๒๕๖๐ มีผลบังคับใช้เมื่อวันที่ ๑ สิงหาคม ๒๕๖๐ โดยกำหนดให้มีการแต่งตั้งคณะกรรมการยุทธศาสตร์ชาติ เพื่อรับผิดชอบในการจัดทำร่างยุทธศาสตร์ชาติ กำหนดวิธีการการมีส่วนร่วมของประชาชนในการจัดทำร่างยุทธศาสตร์ชาติ ในการติดตาม การตรวจสอบ และการประเมินผล รวมทั้งกำหนดมาตรการส่งเสริมและสนับสนุนให้ประชาชนทุกภาคส่วนดำเนินการให้สอดคล้องกับยุทธศาสตร์ชาติ

#### ยุทธศาสตร์ชาติ : กรอบการพัฒนาระยะยาว

เพื่อให้บรรลุวิสัยทัศน์  
“ประเทศมีความมั่นคง มั่งคั่ง ยั่งยืน เป็นประเทศพัฒนาแล้ว  
ด้วยการพัฒนาตามปรัชญาของเศรษฐกิจพอเพียง”  
นำไปสู่การพัฒนาให้คนไทยมีความสุข  
และตอบสนองต่อการบรรลุ  
ซึ่งผลประโยชน์แห่งชาติ ในการที่จะพัฒนาคุณภาพชีวิต  
สร้างรายได้ระดับสูงเป็นประเทศพัฒนาแล้ว และสร้าง  
ความสุขของคนไทย สังคมมีความมั่นคง เสมอภาคและ  
เป็นธรรม ประเทศสามารถแข่งขันได้ในระบบเศรษฐกิจ

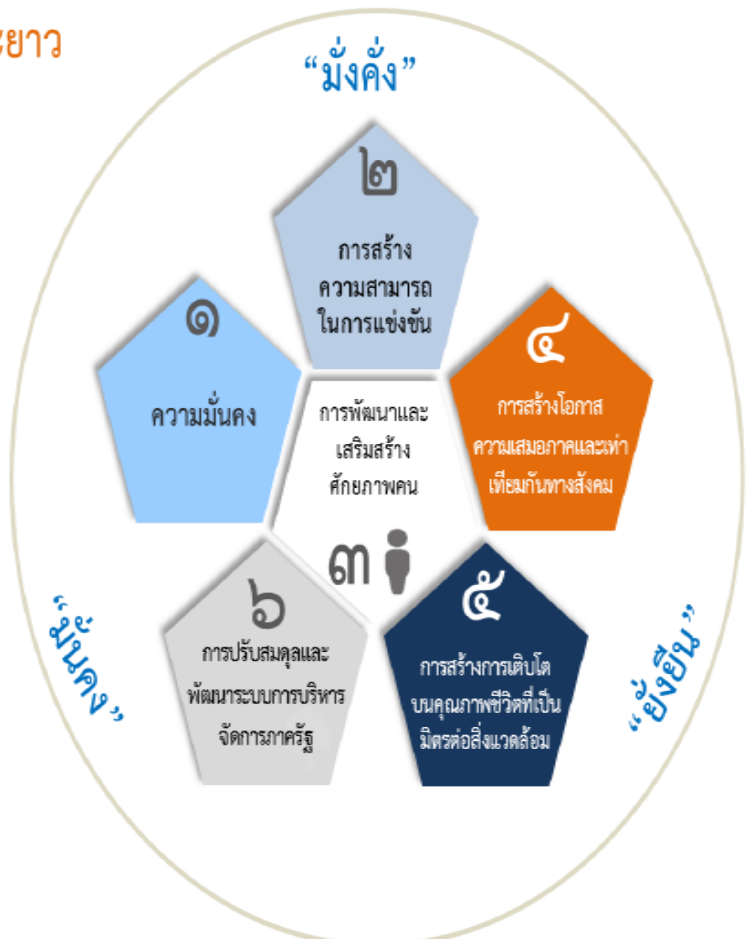

## ความเชื่อมโยงของยุทธศาสตร์ชาติกับแผนในระดับต่างๆ

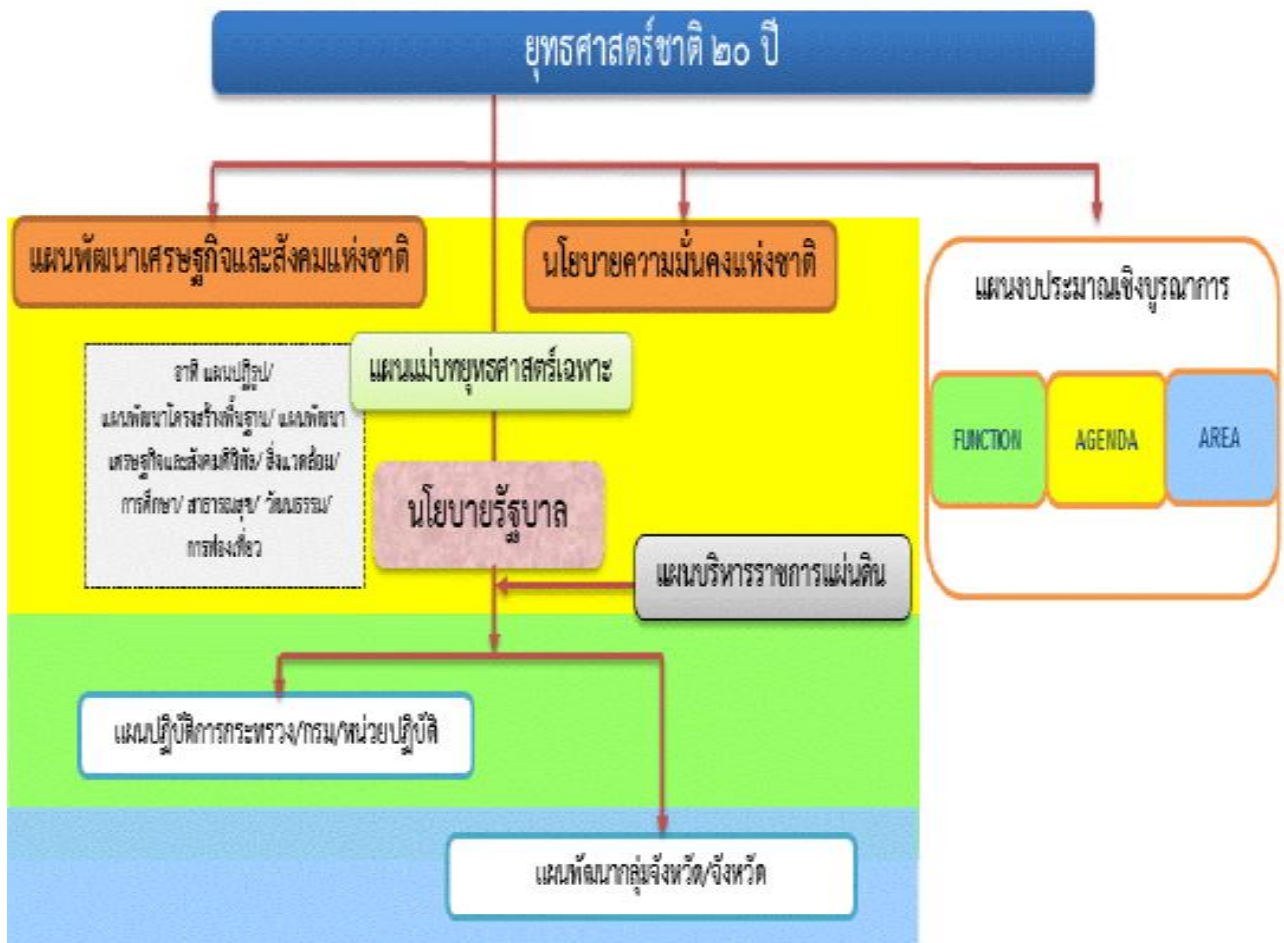

เพื่อให้เป็นไปตามที่กำหนดในพระราชบัญญัติการจัดทำ ยุทธศาสตร์ชาติ พ.ศ. ๒๕๖๐ คณะกรรมการยุทธศาสตร์ชาติได้แต่งตั้งคณะกรรมการจัดทำยุทธศาสตร์ชาติด้านต่างๆ รวม ๖ คณะ อันประกอบด้วย คณะกรรมการจัดทำยุทธศาสตร์ชาติด้านความมั่นคง คณะกรรมการจัดทำยุทธศาสตร์ชาติด้านการสร้างความสามารถในการแข่งขัน คณะกรรมการจัดทำยุทธศาสตร์ชาติด้านการพัฒนาและเสริมสร้างศักยภาพทรัพยากรมนุษย์ คณะกรรมการจัดทำยุทธศาสตร์ชาติด้านการสร้างโอกาสและความเสมอภาคทางสังคม คณะกรรมการจัดทำยุทธศาสตร์ชาติด้านการสร้างการเติบโตบนคุณภาพชีวิตที่เป็นมิตรต่อสิ่งแวดล้อม และคณะกรรมการจัดทำยุทธศาสตร์ชาติด้านการปรับสมดุลและพัฒนาระบบการบริหารจัดการภาครัฐ เพื่อรับผิดชอบในการดำเนินการจัดทำร่างยุทธศาสตร์ชาติให้เป็นไปตามหลักเกณฑ์ วิธีการและเงื่อนไขที่กำหนด ตลอดจนได้จัดให้มีการรับฟังความคิดเห็นของประชาชนและหน่วยงานของรัฐที่เกี่ยวข้องอย่างกว้างขวางเพื่อประกอบการพิจารณาจัดทำร่างยุทธศาสตร์ชาติตามที่กฎหมายกำหนดแล้ว

ยุทธศาสตร์ชาติ ๒๐ ปี (พ.ศ. ๒๕๖๑-๒๕๘๐) เป็นยุทธศาสตร์ชาติฉบับแรกของประเทศไทยตามรัฐธรรมนูญแห่งราชอาณาจักรไทย ซึ่งจะต้องนำไปสู่การปฏิบัติเพื่อให้ประเทศไทยบรรลุวิสัยทัศน์ “ประเทศไทยมีความมั่นคง มั่งคั่ง ยั่งยืน เป็นประเทศพัฒนาแล้ว ด้วยการพัฒนาตามหลักปรัชญาของเศรษฐกิจพอเพียง” ภายในช่วงเวลาดังกล่าว เพื่อความสุขของคนไทยทุกคน

## สถานการณ์ แนวโน้ม วิสัยทัศน์ และเป้าหมายในการพัฒนาประเทศ

### ๑. บทนำ

การพัฒนาประเทศไทยนับตั้งแต่แผนพัฒนาเศรษฐกิจและสังคมแห่งชาติ ฉบับที่ ๑ เป็นต้นมาได้ส่งผลให้ประเทศไทยมีการพัฒนาในทุกมิติ ทั้งในด้านเศรษฐกิจที่ประเทศไทยได้รับการยกระดับเป็นประเทศในกลุ่มบนของกลุ่มประเทศระดับรายได้ปานกลาง ในด้านสังคมที่มีการพัฒนาคุณภาพชีวิตของประชาชนส่งผลให้ประเทศไทยหลุดพ้นจากการเป็นประเทศยากจน และในด้านสิ่งแวดล้อมที่ประเทศไทยมีข้อได้เปรียบในความหลากหลายเชิงนิเวศ อย่างไรก็ตาม ประเทศไทยยังมีความท้าทายต่อการพัฒนาที่สำคัญ อาทิ อัตราการขยายตัวทางเศรษฐกิจในปี ๒๕๖๐ ที่ร้อยละ ๓.๙ ถือว่าอยู่ในระดับต่ำกว่าศักยภาพ เมื่อเทียบกับร้อยละ ๖.๐ ต่อปี ในช่วงเวลาเกือบ ๖ ทศวรรษที่ผ่านมา โดยมีสาเหตุหลักจากการชะลอตัวของการลงทุนภายในประเทศและสถานการณ์เศรษฐกิจโลกที่ยังไม่ฟื้นตัวได้เต็มที่ โครงสร้างเศรษฐกิจไทยที่ยังไม่สามารถขับเคลื่อนด้วยนวัตกรรมได้อย่างเต็มประสิทธิภาพภาคบริการและภาคเกษตรมีผลผลิตการผลิตในระดับต่ำ ขาดการนำเทคโนโลยีเข้ามาเพิ่มประสิทธิภาพในการผลิต ประกอบกับแรงงานไทยยังมีปัญหาเรื่องคุณภาพและสมรรถนะที่ไม่สอดคล้องกับความต้องการในการขับเคลื่อนการพัฒนาของประเทศ นอกจากนี้ ศักยภาพและคุณภาพของประชากรไทยทุกช่วงวัยยังคงเป็นปัจจัยท้าทายสำคัญต่อการพัฒนาประเทศ แม้ว่าการเข้าถึงระบบบริการสาธารณสุข การศึกษา บริการสาธารณสุข โครงสร้างพื้นฐานต่างๆ และการคุ้มครองทางสังคมอื่นๆ ของคนไทยมีความครอบคลุมเพิ่มมากขึ้น แต่ยังคงมีปัญหาเรื่องคุณภาพการให้บริการที่มีมาตรฐานแตกต่างกันระหว่างพื้นที่ ซึ่งเป็นหนึ่งในสาเหตุหลักที่ทำให้ประเทศไทยยังคงมีปัญหาความเหลื่อมล้ำในหลายมิติ ขณะที่ปัญหาด้านความยากจนยังคงเป็นประเด็นท้าทายในการยกระดับการพัฒนาประเทศให้ประชาชนมีรายได้สูงขึ้นและแก้ปัญหาความเหลื่อมล้ำอย่างยั่งยืน ขณะเดียวกันการวางกลยุทธ์ระยะยาวในการฟื้นฟู การใช้ และการรักษาทรัพยากรอย่างบูรณาการเพื่อการพัฒนาประเทศที่ผ่านมายังขาดความชัดเจน ส่งผลให้ทรัพยากรธรรมชาติและสิ่งแวดล้อมของประเทศยังมีปัญหาการใช้อย่างสิ้นเปลืองและเสื่อมโทรมลงอย่างรวดเร็ว ทั้งนี้ ปัญหาดังกล่าวข้างต้นมีสาเหตุส่วนหนึ่งมาจากประสิทธิภาพการบริหารจัดการภาครัฐ การพัฒนาประเทศขาดความต่อเนื่องและความยืดหยุ่นในการตอบสนองต่อความต้องการและปัญหาของประชาชน ขณะที่ความมั่นคงภายในประเทศยังมีหลายประเด็นที่ต้องเสริมสร้างให้เกิดความเข้มแข็ง ลดความขัดแย้งทางความคิด และอุดมการณ์ที่มีรากฐานมาจากความเหลื่อมล้ำ ความไม่เสมอภาค การขาดความเชื่อมั่นในกระบวนการยุติธรรม และปัญหาการขาดเสถียรภาพทางการเมืองตลอดจนส่งเสริมคนในชาติให้ยึดมั่นสถาบันหลักเป็นศูนย์รวมจิตใจให้เกิดความรักและความสามัคคี ในขณะเดียวกัน การเปลี่ยนแปลงโครงสร้างประชากรที่มีสัดส่วนประชากรวัยแรงงานและวัยเด็กที่ลดลงและประชากรสูงอายุที่เพิ่มขึ้นอย่างต่อเนื่อง จะเป็นปัจจัยเสี่ยงสำคัญที่จะทำให้การพัฒนาประเทศในมิติต่างๆ มีความท้าทายมากขึ้น ทั้งในส่วนของเสถียรภาพทางการเงินการคลังของประเทศในการจัดสวัสดิการเพื่อดูแลผู้สูงอายุที่เพิ่มสูงขึ้น การลงทุนและการออม การเจริญเติบโตทางเศรษฐกิจของประเทศ ความมั่นคงทางสังคม การบริหารจัดการทรัพยากรธรรมชาติอย่างยั่งยืนซึ่งจะเป็นประเด็นท้าทายต่อการขับเคลื่อนประเทศไปสู่การเป็นประเทศพัฒนาแล้ว

## ๒. ปัจจัยและแนวโน้มที่คาดว่าจะส่งผลกระทบต่อการพัฒนาประเทศ

แม้ว่าประเทศไทยจะมีตำแหน่งที่ตั้งที่สามารถเป็นศูนย์กลางในการเชื่อมโยงในภูมิภาคและเป็นประตูสู่เอเชีย แต่การที่มีอาณาเขตติดกับประเทศเพื่อนบ้านหลายประเทศ ทำให้ปัญหาด้านเขตแดนกับประเทศเพื่อนบ้าน ยังคงเป็นความท้าทายด้านความมั่นคงในอนาคต นอกจากนี้ ประเทศไทยยังคงต้องให้ความสำคัญกับปัญหาด้านความมั่นคงอื่น ๆ ที่มีความซับซ้อน ละเอียดอ่อน และมีความเชื่อมโยงกันหลายมิติ ที่อาจเป็นประเด็นท้าทายต่อการสร้างบรรยากาศความไว้วางใจระหว่างรัฐกับประชาชนและระหว่างประชาชนกับประชาชน ซึ่งรวมถึงการสร้างความสัมพันธ์ของคนในชาติที่จะนำไปสู่การแก้ปัญหาความขัดแย้งระหว่างกลุ่มประชากรไทย ที่มีแนวคิดและความเชื่อที่แตกต่างกันอย่างยั่งยืนนอกจากนี้ การขยายอิทธิพลและการเพิ่มบทบาทของประเทศมหาอำนาจ ที่อาจก่อให้เกิดการเปลี่ยนแปลงไปสู่ระบบหลายขั้วอำนาจ หรือเกิดการย้ายขั้วอำนาจทางเศรษฐกิจ ซึ่งอาจส่งผลกระทบต่อเสถียรภาพทางเศรษฐกิจของประเทศในอนาคต ขณะที่องค์กรที่ไม่ใช่รัฐ อาทิ องค์กรระหว่างประเทศ และบริษัทข้ามชาติ จะมีบทบาทมากขึ้นในการกำหนดกฎ ระเบียบ ทิศทาง ความสัมพันธ์และมาตรฐานสากลต่างๆ ทั้งในด้านความมั่นคง และเศรษฐกิจ รวมทั้งการรวมกลุ่มเศรษฐกิจ และการเปิดเสรีในภูมิภาคที่นำไปสู่ความเชื่อมโยงในทุกระบบ อาจก่อให้เกิดความเสี่ยงด้านอาชญากรรมข้ามชาติและเศรษฐกิจนอกระบบ รวมทั้งปัญหายาเสพติด การค้ามนุษย์ และการลักลอบเข้าเมือง

ในทางกลับกัน ความเปลี่ยนแปลงจากโลกาภิวัตน์และความก้าวหน้าทางวิทยาศาสตร์ และเทคโนโลยีที่ได้รับการพัฒนาอย่างก้าวกระโดดจะก่อให้เกิดนวัตกรรมอย่างพลิกผัน อาทิ เทคโนโลยีปัญญาประดิษฐ์ อินเทอร์เน็ตในทุกสิ่ง การวิเคราะห์ข้อมูลขนาดใหญ่ หุ่นยนต์และโดรน เทคโนโลยีพันธุกรรมสมัยใหม่ และเทคโนโลยีทางการเงิน ซึ่งตัวอย่างแนวโน้มการพัฒนาเทคโนโลยีอย่างก้าวกระโดดเหล่านี้ คาดว่าจะเป็นปัจจัยสนับสนุนหลักที่ช่วยทำให้เศรษฐกิจโลกและเศรษฐกิจไทยมีแนวโน้มที่จะกลับมาขยายตัวได้เข้มแข็งขึ้น แนวโน้มสำคัญที่จำเป็นต้องมีการติดตามอย่างใกล้ชิด อาทิ การรวมกลุ่มทางการค้าและการลงทุน ที่มีความหลากหลายเพิ่มมากขึ้น การแข่งขันที่คาดว่าจะรุนแรงขึ้นในการเพิ่มผลิตภาพและสร้างความหลากหลายของสินค้าและบริการ ที่ตอบโจทย์รูปแบบชีวิตใหม่ๆ นอกจากนี้ ประเทศไทยคาดว่าจะเข้าสู่การเป็นสังคมสูงวัยระดับสุดยอด ในปี ๒๕๗๔ จะก่อให้เกิดโอกาสใหม่ๆ ในการตอบสนองความต้องการของกลุ่มผู้บริโภครายสูงวัยที่มีสัดส่วนเพิ่มขึ้นอย่างต่อเนื่อง รวมทั้งการคาดการณ์ว่าครอบครัวไทยจะมีขนาดเล็กลงและมีรูปแบบที่หลากหลายมากขึ้น ประชากรในประเทศไทยจะมีช่วงอายุที่แตกต่างกันและจะมีกลุ่มคนช่วงอายุใหม่ๆ เพิ่มขึ้น ซึ่งจะส่งผลกระทบต่อทัศนคติและพฤติกรรมที่แตกต่างกัน ดังนั้น การเตรียมความพร้อมของประชากรให้มีคุณภาพและการนำเทคโนโลยีที่เหมาะสมมาใช้ในการผลิตและการบริการของประเทศจะเป็นความท้าทายสำคัญในระยะต่อไป

ในขณะเดียวกัน โครงสร้างประชากรที่เข้าสู่สังคมสูงวัย อาจทำให้เกิดความต้องการแรงงานต่างชาติเพิ่มมากขึ้นเพื่อทดแทนจำนวนแรงงานไทยที่ลดลง ซึ่งปัจจัยด้านการเปิดเสรีในภูมิภาค และความก้าวหน้าของการพัฒนาระบบคมนาคมขนส่งในภูมิภาคจะทำให้การเคลื่อนย้ายแรงงานและการย้ายถิ่นมีความสะดวกมากขึ้น และเป็นปัจจัยสำคัญที่จะทำให้เกิดการเคลื่อนย้ายประชากร เข้าออกประเทศเพิ่มมากขึ้น โดยเฉพาะในกลุ่มประชากรที่มีศักยภาพซึ่งมีแนวโน้มในการเคลื่อนย้ายไปเรียนหรือทำงานในทั่วทุกมุมโลกสูงขึ้น ทั้งนี้ การย้ายถิ่นส่วนใหญ่มีวัตถุประสงค์เพื่อแสวงหาโอกาสทางเศรษฐกิจที่ดีขึ้น จึงอาจจะเป็นไปได้ที่ประเทศไทยจะยังคงเป็นประเทศผู้รับของประชากรจากประเทศเพื่อนบ้านขณะที่ประชากรไทยโดยเฉพาะแรงงานทักษะอาจมีแรงจูงใจในการย้ายถิ่นไปยังประเทศที่มีระดับการพัฒนาที่ดีกว่า อาจทำให้การแย่งชิงแรงงานมีความรุนแรงมากขึ้น ซึ่งจะยิ่งทำให้เกิดความเสี่ยงต่อการเจริญเติบโตทางเศรษฐกิจและการเปลี่ยนแปลงของบริบทสังคมไทยนอกจากนี้ ผลกระทบจากการเปลี่ยนแปลงสภาพภูมิอากาศคาดว่าจะมีความ



รุนแรงมากขึ้นทั้งในเชิงความผันผวน ความถี่ และขอบเขตที่กว้างขวางมากขึ้น ซึ่งจะสร้างความเสียหายต่อชีวิต และทรัพย์สิน ระบบโครงสร้างพื้นฐานที่จำเป็น ตลอดจนระบบผลิตทางการเกษตรที่สัมพันธ์ต่อเนื่องกับความมั่นคงด้านอาหารและน้ำ ขณะที่ระบบนิเวศต่างๆ มีแนวโน้มเสื่อมโทรมลง และมีความเป็นไปได้ค่อนข้างสูงในการสูญเสียความสามารถในการรองรับความต้องการของมนุษย์ได้อย่างมีประสิทธิภาพอย่างไรก็ดี ระดับความรุนแรงของผลกระทบอันเกิดจากการเปลี่ยนแปลงภูมิอากาศโลกและความเสื่อมโทรมของระบบนิเวศต่างๆ ดังกล่าวที่แต่ละประเทศจะต้องเผชิญจะมีความแตกต่างกัน ทำให้การเป็นสังคมสีเขียวการรักษา และบริหารจัดการทรัพยากรธรรมชาติและสิ่งแวดล้อมอย่างบูรณาการจะได้รับความสำคัญและความสนใจจากนานาประเทศรวมทั้งประเทศไทยเพิ่มมากขึ้น พลังงานทดแทนและพลังงานทางเลือกรวมถึงการสร้างสมดุล ความมั่นคงด้านพลังงานและอาหารมีแนวโน้มที่จะมีความสำคัญเพิ่มมากขึ้นกฎระเบียบและข้อตกลง ด้านสิ่งแวดล้อมจะมีความเข้มข้นและเข้มงวดขึ้น โดยกรอบการพัฒนาตามข้อตกลงระหว่างประเทศต่างๆ ที่สำคัญ เช่น เป้าหมายการพัฒนาที่ยั่งยืนและบันทึกความตกลงปารีส จะได้รับการนำไปปฏิบัติอย่างจริงจังมากยิ่งขึ้น

แนวโน้มเหล่านี้จะก่อให้เกิดความท้าทายต่อการพัฒนาประเทศในหลายมิติ ทั้งในส่วนของการทำงาน และอาชีพ สาขาการผลิตและบริการใหม่ๆ ความมั่นคงของประเทศอันเกิดจากภัยคุกคามและความเสี่ยง ด้านอื่นๆ ที่ซับซ้อนขึ้น อาชญากรรมไซเบอร์ รูปแบบการก่อสงครามที่ใช้เทคโนโลยีเป็นเครื่องมือ การเคลื่อนย้ายอย่างเสรีและรวดเร็วของผู้คน เงินทุน ข้อมูลข่าวสาร องค์กรความรู้ เทคโนโลยีและสินค้าและบริการ การปรับตัวต่อการเปลี่ยนแปลงสภาพภูมิอากาศที่รวดเร็วและคาดการณ์ได้ยากการเกิดขึ้นของโรคระบาดและโรคอุบัติใหม่ที่จะส่งผลให้การเฝ้าระวังด้านการสาธารณสุขในประเทศมีความสำคัญมากขึ้น อาจนำไปสู่ปัญหาความเหลื่อมล้ำที่ทวีความรุนแรงมากขึ้นได้ หากไม่มีมาตรการที่มีประสิทธิภาพในการป้องกัน และรองรับผลกระทบต่างๆ ที่คาดว่าจะเกิดขึ้น ซึ่งรวมถึงการเตรียมความพร้อมเพื่อรองรับการเปลี่ยนแปลงทางเทคโนโลยีและนวัตกรรมแบบพลิกผันที่จะเกิดขึ้นอย่างรวดเร็วโดยเฉพาะอย่างยิ่งหากการเข้าถึงเทคโนโลยี โครงสร้างพื้นฐาน และองค์ความรู้สมัยใหม่มีระดับความแตกต่างกันระหว่างกลุ่มประชากรต่างๆ โดยการเปลี่ยนแปลงทางเทคโนโลยีและนวัตกรรมดังกล่าวจะส่งผลต่อทั้งการทำงานและอาชีพที่จะมีรูปแบบ และลักษณะงานที่เปลี่ยนไป มีความต้องการแรงงานที่มีสมรรถนะสูงเพิ่มมากขึ้น หลายอาชีพอาจหายไป จากตลาดงานในปัจจุบันและบางอาชีพจะถูกทดแทนด้วยระบบอัตโนมัติโดยเฉพาะอาชีพที่ต้องการทักษะระดับต่ำ ก่อให้เกิดความเสี่ยงต่อความมั่นคงและคุณภาพชีวิตของประชาชนที่ปรับตัวไม่ทันหรือขาดความรู้และทักษะที่ทันกับยุคสมัยที่เปลี่ยนแปลงไปกระแสโลกาภิวัตน์ที่จะทำให้เกิดการพัฒนาขยายความเป็นเมือง วิถีชีวิต

ที่เปลี่ยนไปอย่างรวดเร็ว รวมทั้งการเปลี่ยนแปลงทางสภาพภูมิอากาศที่อาจจะมีความแปรปรวนมากยิ่งขึ้น ซึ่งปัจจัยทั้งหมดดังกล่าวจะส่งผลให้ปัญหาความยากจนและความเหลื่อมล้ำของประเทศมีความซับซ้อนมากยิ่งขึ้น จากปัจจัยและแนวโน้มที่คาดว่าจะส่งผลกระทบต่อการขับเคลื่อนการพัฒนาประเทศในมิติต่างๆ ข้างต้น เห็นได้ว่าบริบทและสภาพแวดล้อมทั้งภายในและภายนอกประเทศมีแนวโน้มที่จะเปลี่ยนแปลงอย่างรวดเร็ว มีพลวัตสูงและมีความซับซ้อนหลากหลายมิติ ซึ่งจะส่งผลต่ออนาคตการพัฒนาประเทศอย่างมาก ดังนั้น การพัฒนาประเทศจึงจำเป็นต้องมียุทธศาสตร์การพัฒนาที่ครอบคลุมทุกมิติและทุกด้านการพัฒนาที่เกี่ยวข้อง มีความร่วมมือในลักษณะประชารัฐจากภาคส่วนต่างๆ ในรูปแบบของหุ้นส่วนการพัฒนาที่เป็นการทำงานอย่างบูรณาการ เนื่องจากทุกมิติการพัฒนามีความเกี่ยวข้องซึ่งกันและกัน โดยประเทศไทยจำเป็นต้องมีทรัพยากรมนุษย์ที่มีคุณภาพ มีความรู้ สมรรถนะ และทักษะที่สอดคล้องกับการเปลี่ยนแปลงต่างๆ สามารถรู้เท่าทันและปรับตัวให้สามารถดำเนินชีวิตได้อย่างมีความสุข มีอาชีพที่มั่นคง สร้างรายได้ ท่ามกลางความเปลี่ยนแปลงกฎเกณฑ์และกติกาใหม่ๆ และมาตรฐานที่สูงขึ้น โดยเฉพาะในโลกที่มีการเปลี่ยนแปลงอย่าง

รวดเร็วซึ่งจำเป็นต้องมีการพัฒนาระบบและปัจจัยส่งเสริมต่าง ๆ ที่เกี่ยวข้องไปพร้อมกัน ทั้งในส่วนของระบบ การเรียนการสอน และการพัฒนาทักษะฝีมือที่สอดคล้องกันกับการพัฒนาของคนในแต่ละช่วงวัย ระบบบริการ สาธารณะ โครงสร้างพื้นฐาน รวมทั้งการให้ความสำคัญกับการส่งเสริมเทคโนโลยีและนวัตกรรม เพื่อให้ประเทศไทยสามารถยกระดับเป็นเจ้าของเทคโนโลยีและนวัตกรรมก้าวทันโลก จากการต่อยอดการพัฒนาบนพื้นฐาน นโยบายไทยแลนด์ ๔.๐ ส่งผลให้เกิดการสร้างห่วงโซ่มูลค่าทางเศรษฐกิจในทั้งภาคอุตสาหกรรม ภาคเกษตร และภาคบริการ กระจายผลประโยชน์จากการพัฒนา ลดปัญหาความเหลื่อมล้ำ และนำไปสู่การเสริมสร้าง คุณภาพชีวิตของประชาชนทุกภาคส่วน

นอกจากนี้ ประเทศไทยต้องให้ความสำคัญกับการสร้างสมดุลความมั่นคงด้านพลังงานและอาหาร การรักษาไว้ซึ่งความหลากหลายเชิงนิเวศ การส่งเสริมการค้าเสรีและธุรกิจ การพัฒนาและขยายความเป็น เมืองที่เติบโตอย่างต่อเนื่องที่เป็นมิตรต่อสิ่งแวดล้อม พร้อมกับการมีข้อกำหนดของรูปแบบและกฎเกณฑ์ ที่เกี่ยวเนื่องกับลักษณะการใช้พื้นที่ที่ชัดเจน ขณะที่การพัฒนาโครงสร้างพื้นฐานและระบบโลจิสติกส์ กฎหมาย ระบบภาษีต้องมีกลยุทธการพัฒนาที่สามารถอำนวยความสะดวกและส่งเสริมให้ประเทศ มีศักยภาพการแข่งขัน ที่สูงขึ้น และสามารถใช้จุดแข็งในเรื่องตำแหน่งที่ตั้งทางภูมิศาสตร์ของประเทศให้เกิดประโยชน์ต่อการพัฒนา ประเทศมากขึ้น รวมทั้งให้ความสำคัญของการรวมกลุ่มความร่วมมือกับนานาประเทศในระดับภูมิภาค และระดับโลก เพื่อกระชับและสร้างสัมพันธ์ไมตรี เสริมสร้างความสัมพันธ์ทางการทูต ซึ่งจะก่อให้เกิดการสร้าง พลังทางเศรษฐกิจและรักษาความมั่นคงของประเทศ โดยจำเป็นต้องสร้างความพร้อมในการที่จะยกระดับ มาตรฐานและมีการปฏิบัติให้เป็นไปตามระเบียบกติกาสากลในด้านต่างๆ ขณะเดียวกันประเทศไทยจำเป็นต้อง เร่งให้มีการปฏิรูประบบราชการและการเมืองเพื่อให้เกิดการบริหารราชการที่ดีและมีเสถียรภาพทางการเมือง มีการส่งเสริมคนในชาติให้ยึดมั่นสถาบันหลักเป็นศูนย์รวมจิตใจเพื่อให้เกิดความรักความสามัคคีและลดความ ขัดแย้งภายในประเทศ โดยที่นโยบายการพัฒนาต่างๆ จำเป็นต้องคำนึงถึงความสอดคล้องกับโครงสร้าง และลักษณะพฤติกรรมของประชากรที่อาจจะมีความแตกต่างจากปัจจุบันมากขึ้น

ดังนั้น ภายใต้เงื่อนไขโครงสร้างประชากร โครงสร้างเศรษฐกิจ สภาพสังคม สภาพภูมิอากาศ สิ่งแวดล้อม และปัจจัยการพัฒนาต่างๆ ที่เกี่ยวข้อง ส่งผลให้ประเทศไทยจำเป็นต้องมีการวางแผนการพัฒนา ที่รอบคอบ และครอบคลุม อย่างไรก็ตาม หลายประเด็นพัฒนาเป็นเรื่องที่ต้องใช้ระยะเวลาในการดำเนินงาน เพื่อให้เกิดการปรับตัวซึ่งจะต้องหยั่งรากลึกลงไปถึงการเปลี่ยนแปลงในเชิงโครงสร้างการขับเคลื่อนการพัฒนา ให้ประเทศเจริญก้าวหน้าไปในอนาคตจึงจำเป็นต้องกำหนดวิสัยทัศน์ในระยะยาวที่ต้องบรรลุ พร้อมทั้งแนว ยุทธศาสตร์หลักในด้านต่างๆ เพื่อเป็นกรอบในการขับเคลื่อนการพัฒนาอย่างบูรณาการบนพื้นฐานประชาธิปไตย เพื่อยกระดับจุดแข็งและจุดเด่นของประเทศและปรับปรุงแก้ไขจุดอ่อนและจุดด้อยต่างๆ อย่างเป็นระบบ โดย ยุทธศาสตร์ชาติจะเป็นเป้าหมายใหญ่ในการขับเคลื่อนประเทศและถ่ายทอดไปสู่แผนในระดับอื่นๆ เพื่อนำไปสู่ การปฏิบัติทั้งในระดับยุทธศาสตร์ ภารกิจและพื้นที่ ซึ่งรวมถึงพื้นที่พิเศษต่างๆ อาทิ เขตเศรษฐกิจพิเศษ ชายแดน เขตพัฒนาพิเศษภาคตะวันออกเพื่อให้การพัฒนาประเทศสามารถดำเนินการได้อย่างมั่นคง มั่งคั่ง และ ยั่งยืน

### ๓. วิสัยทัศน์ประเทศไทย

“ประเทศไทยมีความมั่นคง มั่งคั่ง ยั่งยืน เป็นประเทศพัฒนาแล้ว ด้วยการพัฒนาตามหลักปรัชญาของเศรษฐกิจพอเพียง” หรือเป็นคติพจน์ประจำชาติว่า “มั่นคง มั่งคั่ง ยั่งยืน” เพื่อสนองต่อผลประโยชน์แห่งชาติ อันได้แก่ การมีเอกราช อธิปไตย การดำรงอยู่อย่างมั่นคง และยั่งยืนของสถาบันหลักของชาติและประชาชนจากภัยคุกคามทุกรูปแบบ การอยู่ร่วมกันในชาติอย่างสันติสุขเป็นปึกแผ่น มีความมั่นคงทางสังคม ท่ามกลางพหุสังคมและการมีเกียรติและศักดิ์ศรีของความเป็นมนุษย์ ความเจริญเติบโตของชาติ ความเป็นธรรมและความอยู่ดีมีสุขของประชาชน ความยั่งยืนของฐานทรัพยากรธรรมชาติสิ่งแวดล้อม ความมั่นคงทางพลังงานและอาหาร ความสามารถในการรักษาผลประโยชน์ของชาติภายใต้การเปลี่ยนแปลงของสภาวะแวดล้อมระหว่างประเทศ และการอยู่ร่วมกันอย่างสันติประสานสอดคล้องกันด้านความมั่นคงในประชาคมอาเซียนและประชาคมโลกอย่างมีเกียรติและศักดิ์ศรี

## ยุทธศาสตร์ชาติ : กรอบการพัฒนาระยะยาว

**เพื่อให้บรรลุวิสัยทัศน์**  
“ประเทศไทยมีความมั่นคง มั่งคั่ง ยั่งยืน เป็นประเทศพัฒนาแล้ว  
ด้วยการพัฒนาตามปรัชญาของเศรษฐกิจพอเพียง”  
นำไปสู่การพัฒนาให้คนไทยมีความสุข  
และตอบสนองต่อการบรรลุ  
ซึ่งผลประโยชน์แห่งชาติ ในทางที่จะพัฒนาคุณภาพชีวิต  
สร้างรายได้ระดับสูงเป็นประเทศพัฒนาแล้ว และสร้าง  
ความสุขของคนไทย สังคมมีความมั่นคง เสมอภาคและ  
เป็นธรรม ประเทศสามารถแข่งขันได้ในระบบเศรษฐกิจ



**ความมั่นคง** หมายถึงการมีความมั่นคงปลอดภัยจากภัยและการเปลี่ยนแปลงทั้งภายในประเทศและภายนอกประเทศในทุกระดับ ทั้งระดับประเทศ สังคม ชุมชน ครอบครัว และปัจเจกบุคคล และมีความมั่นคงในทุกมิติ ทั้งมิติทางการทหาร เศรษฐกิจ สังคม สิ่งแวดล้อม และการเมือง เช่น ประเทศไทยมีความมั่นคงในเอกราชและอธิปไตย มีการปกครองระบอบประชาธิปไตยที่มีพระมหากษัตริย์ทรงเป็นประมุข สถาบันชาติ ศาสนา พระมหากษัตริย์มีความเข้มแข็งเป็นศูนย์กลางและเป็นที่ยึดเหนี่ยวจิตใจของประชาชน มีระบบการเมืองที่มั่นคงเป็นกลไกที่นำไปสู่การบริหารประเทศที่ต่อเนื่องและโปร่งใสตามหลักธรรมาภิบาล สังคมมีความปรองดองและความสามัคคี สามารถผนึกกำลังเพื่อพัฒนาประเทศ ชุมชนมีความเข้มแข็ง ครอบครัวมีความอบอุ่น ประชาชนมีความมั่นคงในชีวิต มีงานและรายได้ที่มั่นคงพอเพียงกับการดำรงชีวิต มีการออมสำหรับวัยเกษียณ ความมั่นคงของอาหาร พลังงานและน้ำ มีที่อยู่อาศัยและความปลอดภัยในชีวิตทรัพย์สิน

**ความมั่งคั่ง** หมายถึง ประเทศไทยมีการขยายตัวของเศรษฐกิจอย่างต่อเนื่องและมีความยั่งยืนจนเข้าสู่กลุ่มประเทศรายได้สูง ความเหลื่อมล้ำของการพัฒนาลดลง ประชากรมีความอยู่ดีมีสุขได้รับผลประโยชน์จากการพัฒนาอย่างเท่าเทียมกันมากขึ้น และมีการพัฒนาอย่างทั่วถึงทุกภาคส่วนมีคุณภาพชีวิตตามมาตรฐานขององค์การสหประชาชาติ ไม่มีประชาชนที่อยู่ในภาวะความยากจนเศรษฐกิจในประเทศมีความเข้มแข็ง ขณะเดียวกันต้องมีความสามารถในการแข่งขันกับประเทศต่างๆทั้งในตลาดโลกและตลาดภายในประเทศ เพื่อให้สามารถสร้างรายได้ทั้งจากภายในและภายนอกประเทศตลอดจนมีการสร้างฐานเศรษฐกิจและสังคมแห่งอนาคตเพื่อให้สอดคล้องกับบริบทการพัฒนาที่เปลี่ยนแปลงไป และประเทศไทย มีบทบาทที่สำคัญในเวทีโลก และมีความสัมพันธ์ทางเศรษฐกิจและการค้าอย่างแน่นแฟ้นกับประเทศในภูมิภาคเอเชีย เป็นจุดสำคัญของการเชื่อมโยงในภูมิภาค ทั้งการคมนาคมขนส่ง การผลิต การค้า การลงทุน และการทำธุรกิจ เพื่อให้เป็นพลังในการพัฒนา นอกจากนี้ยังมีความสมบูรณ์ในทุนที่จะสามารถสร้างการพัฒนาต่อเนื่องไปได้แก่ ทุนมนุษย์ ทุนทางปัญญาทุนทางการเงิน ทุนที่เป็นเครื่องมือเครื่องจักร ทุนทางสังคม และทุนทรัพยากรธรรมชาติและสิ่งแวดล้อม

**ความยั่งยืน** หมายถึง การพัฒนาที่สามารถสร้างความเจริญ รายได้ และคุณภาพชีวิตของประชาชนให้เพิ่มขึ้นอย่างต่อเนื่อง ซึ่งเป็นการเจริญเติบโตของเศรษฐกิจที่อยู่บนหลักการใช้ การรักษาและการฟื้นฟูฐานทรัพยากรธรรมชาติอย่างยั่งยืน ไม่ใช่ทรัพยากรธรรมชาติจนเกินพอดี ไม่สร้างมลภาวะต่อสิ่งแวดล้อมจนเกินความสามารถในการรองรับและเยียวยาของระบบนิเวศ การผลิตและการบริโภคเป็นมิตรกับสิ่งแวดล้อม และสอดคล้องกับเป้าหมายการพัฒนาที่ยั่งยืน ทรัพยากรธรรมชาติมีความอุดมสมบูรณ์มากขึ้น และสิ่งแวดล้อมมีคุณภาพดีขึ้น คนมีความรับผิดชอบต่อสังคม มีความเอื้ออาทร เสียสละเพื่อผลประโยชน์ส่วนรวม รัฐบาลมีนโยบายที่มุ่งประโยชน์ส่วนรวมอย่างยั่งยืนและให้ความสำคัญกับการมีส่วนร่วมของประชาชน และทุกภาคส่วนในสังคมยึดถือและปฏิบัติตามหลักปรัชญาของเศรษฐกิจพอเพียงเพื่อการพัฒนาอย่างสมดุล มีเสถียรภาพ และยั่งยืน โดยมีเป้าหมายการพัฒนาประเทศ คือ **“ประเทศชาติมั่นคง ประชาชนมีความสุขเศรษฐกิจพัฒนาอย่างต่อเนื่อง สังคมเป็นธรรม ฐานทรัพยากรธรรมชาติยั่งยืน”** โดยยกระดับศักยภาพของประเทศในหลากหลายมิติ พัฒนาคนในทุกมิติและในทุกช่วงวัยให้เป็นคนดี เก่ง และมีคุณภาพ สร้างโอกาสและความเสมอภาคทางสังคม สร้างการเติบโตบนคุณภาพชีวิตที่เป็นมิตรกับสิ่งแวดล้อมและมีภาครัฐของประชาชนเพื่อประชาชนและประโยชน์ส่วนรวม โดยการประเมินผลการพัฒนาตามยุทธศาสตร์ชาติ ประกอบด้วย

- ๑) ความอยู่ดีมีสุขของคนไทยและสังคมไทย
- ๒) ขีดความสามารถในการแข่งขัน การพัฒนาเศรษฐกิจ และการกระจายรายได้
- ๓) การพัฒนาทรัพยากรมนุษย์ของประเทศ
- ๔) ความเท่าเทียมและความเสมอภาคของสังคม
- ๕) ความหลากหลายทางชีวภาพ คุณภาพสิ่งแวดล้อม และความยั่งยืนของทรัพยากรธรรมชาติ
- ๖) ประสิทธิภาพการบริหารจัดการและการเข้าถึงการให้บริการของภาครัฐ

#### ๔. ประเด็นยุทธศาสตร์ชาติ

##### ๔.๑ ยุทธศาสตร์ชาติด้านความมั่นคง

- (๑) การรักษาความสงบภายในประเทศ
- (๒) การป้องกันและแก้ไขปัญหามีผลกระทบต่อความมั่นคง
- (๓) การพัฒนาศักยภาพของประเทศให้พร้อมเผชิญภัยคุกคามที่กระทบต่อความมั่นคงของชาติ
- (๔) การบูรณาการความร่วมมือด้านความมั่นคงกับอาเซียนและนานาชาติรวมถึงองค์กรภาครัฐและที่มีใช้ภาครัฐ



(๕) การพัฒนากลไกการบริหารจัดการความมั่นคงแบบองค์รวม

๔.๒ ยุทธศาสตร์ชาติด้านการสร้างความสามารถในการแข่งขัน

(๑) การเกษตรสร้างมูลค่า

(๒) อุตสาหกรรมและบริการแห่งอนาคต

(๓) สร้างความหลากหลายด้านการท่องเที่ยว

(๔) โครงสร้างพื้นฐาน เชื่อมไทย เชื่อมโลก

(๕) พัฒนาเศรษฐกิจบนพื้นฐานผู้ประกอบการยุคใหม่

๔.๓ ยุทธศาสตร์ชาติด้านการพัฒนาและเสริมสร้างศักยภาพทรัพยากรมนุษย์

(๑) การปรับเปลี่ยนค่านิยมและวัฒนธรรม

(๒) การพัฒนาศักยภาพคนตลอดช่วงชีวิต

(๓) ปฏิรูปกระบวนการเรียนรู้ที่ตอบสนองต่อการเปลี่ยนแปลงในศตวรรษที่ ๒๑

(๔) การตระหนักถึงพหุปัญญาของมนุษย์ที่หลากหลาย

(๕) การเสริมสร้างให้คนไทยมีสุขภาพที่ดี

(๖) การสร้างสภาพแวดล้อมที่เอื้อต่อการพัฒนา และเสริมสร้างศักยภาพทรัพยากรมนุษย์

(๗) การเสริมสร้างศักยภาพการกีฬาในการสร้างคุณค่าทางสังคมและพัฒนาประเทศ

๔.๔ ยุทธศาสตร์ชาติด้านการสร้างโอกาสและความเสมอภาคทางสังคม

(๑) การลดความเหลื่อมล้ำ สร้างความเป็นธรรมในทุกมิติ

(๒) การกระจายศูนย์กลางความเจริญทางเศรษฐกิจ สังคม และเทคโนโลยี

(๓) การเสริมสร้างพลังทางสังคม

(๔) การเพิ่มขีดความสามารถของชุมชนท้องถิ่นในการพัฒนาการพึ่งตนเองและการจัดการตนเอง

๔.๕ ยุทธศาสตร์ชาติด้านการสร้างการเติบโตบนคุณภาพชีวิตที่เป็นมิตรกับสิ่งแวดล้อม

(๑) สร้างการเติบโตอย่างยั่งยืนบนสังคมเศรษฐกิจสีเขียว

(๒) สร้างการเติบโตอย่างยั่งยืนบนสังคมเศรษฐกิจภาคทะเล

(๓) สร้างการเติบโตอย่างยั่งยืนบนสังคมที่เป็นมิตรต่อสภาพภูมิอากาศ

(๔) พัฒนาพื้นที่เมือง ชนบท เกษตรกรรมและอุตสาหกรรมเชิงนิเวศ มุ่งเน้นความเป็นเมืองที่เติบโตอย่างต่อเนื่อง

(๕) พัฒนาคความมั่นคงน้ำ พลังงาน และเกษตรที่เป็นมิตรต่อสิ่งแวดล้อม

(๖) ยกระดับกระบวนการทัศน์เพื่อกำหนดอนาคตประเทศ

๔.๖ ยุทธศาสตร์ชาติด้านการปรับสมดุลและพัฒนาระบบการบริหารจัดการภาครัฐ

(๑) ภาครัฐที่ยึดประชาชนเป็นศูนย์กลาง ตอบสนองความต้องการ และให้บริการอย่างสะดวกรวดเร็ว โปร่งใส

(๒) ภาครัฐบริหารงานแบบบูรณาการโดยมียุทธศาสตร์ชาติเป็นเป้าหมายและเชื่อมโยงการพัฒนาในทุกระดับ ทุกประเด็น ทุกภารกิจและทุกพื้นที่

(๓) ภาครัฐมีขนาดเล็กลง เหมาะสมกับภารกิจ ส่งเสริมให้ประชาชนและทุกภาคส่วนมีส่วนร่วมในการพัฒนาประเทศ

(๔) ภาครัฐมีความทันสมัย

(๕) บุคลากรภาครัฐเป็นคนดีและเก่ง ยึดหลักคุณธรรมจริยธรรม มีจิตสำนึก มีความสามารถสูง มุ่งมั่นและเป็นมืออาชีพ

(๖) ภาครัฐมีความโปร่งใส ปลอดภัย จริตและประพฤติมิชอบ

(๗) กฎหมายมีความสอดคล้องเหมาะสมกับบริบทต่างๆ และมีเท่าที่จำเป็น

(๘) กระบวนการยุติธรรมเคารพสิทธิมนุษยชนและปฏิบัติต่อประชาชนโดยเสมอภาค

## ๑.๒ แผนพัฒนาเศรษฐกิจและสังคมแห่งชาติ ฉบับที่ ๑๓

เนื่องด้วยในการจัดทำแผนพัฒนาพัฒนาท้องถิ่นจะต้องสอดคล้องกับแผนยุทธศาสตร์พัฒนาขององค์กรปกครองส่วนท้องถิ่น โดยแผนยุทธศาสตร์การพัฒนาจะต้องสอดคล้องกับแผนพัฒนาเศรษฐกิจและสังคมแห่งชาติ โดยแผนพัฒนาเศรษฐกิจและสังคมแห่งชาติ ฉบับที่ ๑๒ (พ.ศ. ๒๕๕๙-๒๕๖๕) ได้สิ้นสุดลงแล้ว ดังนั้น เพื่อให้การจัดทำแผนพัฒนาท้องถิ่น (พ.ศ. ๒๕๖๖ - ๒๕๗๐) ขององค์การบริหารส่วนตำบลหนองชัยศรี มีความสอดคล้องกับทิศทางแผนพัฒนาเศรษฐกิจและสังคมแห่งชาติ ฉบับที่ ๑๓ (พ.ศ. ๒๕๖๖-๒๕๗๐) มีสถานะเป็นแผนระดับที่ ๒ ซึ่งเป็นกลไกที่สำคัญในการแปลงยุทธศาสตร์ชาติไปสู่การปฏิบัติ และใช้เป็นกรอบสำหรับการจัดทำแผนระดับที่ ๓ เพื่อให้การดำเนินงานของภาคีการพัฒนาที่เกี่ยวข้องสามารถสนับสนุนการบรรลุเป้าหมายตามยุทธศาสตร์ชาติ ตามกรอบระยะเวลาที่คาดหวังไว้ได้โดยพระราชบัญญัติสภาพัฒนาการเศรษฐกิจและสังคมแห่งชาติ พ.ศ. ๒๕๖๑ บัญญัติให้แผนพัฒนาเศรษฐกิจและสังคมแห่งชาติ ฉบับที่ ๑๒ มีผลบังคับใช้ตั้งแต่วันที่ ๓๐ กันยายน ๒๕๖๕ ส่งผลให้กรอบระยะเวลา ๕ ปีของแผนพัฒนาเศรษฐกิจและสังคมแห่งชาติ ฉบับที่ ๑๓ เริ่มต้น ณ วันที่ ๑ ตุลาคม ๒๕๖๖ ครอบคลุมปีงบประมาณ พ.ศ. ๒๕๖๖ - ๒๕๗๐ ซึ่งเป็นระยะ ๕ ปีที่สอง ของยุทธศาสตร์ชาติ ดังนั้น องค์การบริหารส่วนตำบลหนองชัยศรี จึงได้นำทิศทางของแผนพัฒนาเศรษฐกิจและสังคมแห่งชาติดังกล่าวมาประกอบในการจัดทำแผนพัฒนาท้องถิ่นให้เหมาะสมกับสภาพการณ์ขององค์การบริหารส่วนตำบลหนองชัยศรี ซึ่งทิศทางของแผนพัฒนาเศรษฐกิจและสังคมแห่งชาติ ฉบับที่ ๑๓ มีรายละเอียด ดังนี้

### ๑.๒.๑ บทบาท ความสำคัญ และสถานะของแผน

#### ๑) บริบทการพัฒนาประเทศ

การพิจารณาแนวทางการพัฒนาประเทศในช่วงเวลาของแผนพัฒนาเศรษฐกิจและสังคมแห่งชาติ ฉบับที่ ๑๓ จำเป็นที่จะต้องอาศัยความเข้าใจในบริบทสถานการณ์การพัฒนาประเทศ ซึ่งเป็นเงื่อนไขสำคัญในการรับมือกับสภาพแวดล้อมภายนอกที่มีความผันแปรสูงและเปลี่ยนแปลงได้ตลอดเวลาและสามารถเป็นได้ทั้งโอกาส ที่ช่วยเสริมสร้างประโยชน์หรือปัจจัยที่ก่อให้เกิดความเสี่ยงต่อการพัฒนาประเทศไทยในอนาคต โดยเฉพาะอย่างยิ่งเมื่อต้องเผชิญกับสถานการณ์วิกฤติที่ส่งผลกระทบต่อเศรษฐกิจ สังคม และสิ่งแวดล้อม เพื่อให้สามารถประเมินทิศทางและรูปแบบของแนวโน้ม สภาพแวดล้อม พร้อมทั้งสถานะของทุนในมิติต่าง ๆ ของประเทศไทยในปัจจุบันที่เป็นปัจจัยสำคัญ ในการขับเคลื่อนการพัฒนาประเทศไปสู่ทิศทางที่มุ่งหวัง และเตรียมความพร้อมในการปรับตัวท่ามกลางกระแสการเปลี่ยนแปลงที่มีความซับซ้อนมากขึ้นของโลกยุคใหม่ โดยการวางกลยุทธ์การพัฒนาประเทศที่มีจุดเน้นชัดเจนและเหมาะสมกับบริบททั้งภายในและภายนอกประเทศอย่างรอบด้าน เพื่อปรับแก้ไขข้อจำกัดเดิม และใช้ศักยภาพที่มีในการสร้างสรรค์โอกาสที่จะเติบโตต่อไปอย่างยั่งยืน ท่ามกลางกระแสการเปลี่ยนแปลงที่ซับซ้อนได้อย่างเท่าทัน เพื่อให้เกิดการกระจายประโยชน์ที่เกิดขึ้นไปยังภาคส่วนต่าง ๆ ในประเทศ ได้อย่างเท่าเทียมและเป็นรูปธรรม โดยแบ่งออกเป็น ๔ มิติ ได้แก่ (๑) ด้านเศรษฐกิจ (๒) ด้านสังคมและทรัพยากรมนุษย์ (๓) ด้านทรัพยากรธรรมชาติและสิ่งแวดล้อม และ(๔) ด้านการบริหารจัดการภาครัฐ

## ๑.๒.๒ วัตถุประสงค์ เป้าหมาย และหมุดหมายการพัฒนา

### ๑) วัตถุประสงค์

เพื่อพลิกโฉมประเทศไทยสู่ “สังคมก้าวหน้า เศรษฐกิจสร้างมูลค่า อย่างยั่งยืน” ซึ่งหมายถึงการสร้างการเปลี่ยนแปลงที่ครอบคลุมตั้งแต่ระดับโครงสร้าง นโยบาย และกลไกเพื่อมุ่งเสริมสร้างสังคมที่ก้าวหน้า พลวัตของโลก และเกื้อหนุนให้คนไทยมีโอกาสที่จะพัฒนาตนเองได้อย่าง เต็มศักยภาพ พร้อมกับการยกระดับกิจกรรมการผลิตและการให้บริการให้สามารถสร้างมูลค่าเพิ่มที่สูงขึ้น โดยอยู่บนพื้นฐานของความยั่งยืนทางสิ่งแวดล้อม เพื่อให้เป็นไปตามวัตถุประสงค์ข้างต้น แผนพัฒนาฯ ฉบับที่ ๑๓ จึงได้กำหนดเป้าหมายหลักของการพัฒนา ดังนี้

### ๒) เป้าหมายหลักของการพัฒนา จำนวน ๕ ประการ ประกอบด้วย

(๒.๑) การปรับโครงสร้างภาคการผลิตและบริการสู่เศรษฐกิจฐานนวัตกรรม มุ่งยกระดับขีดความสามารถในการแข่งขันของภาคการผลิตและบริการสำคัญ ผ่านการผลักดันส่งเสริมการสร้างมูลค่าเพิ่มโดยใช้นวัตกรรม เทคโนโลยี และความคิดสร้างสรรค์ ที่ตอบโจทย์พัฒนาการของสังคมยุคใหม่และเป็นมิตรต่อสิ่งแวดล้อม พร้อมทั้งให้ความสำคัญกับการเชื่อมโยงเศรษฐกิจท้องถิ่นและผู้ประกอบการรายย่อยกับห่วงโซ่มูลค่าของภาคการผลิตและบริการเป้าหมาย รวมถึงพัฒนาระบบนิเวศที่ส่งเสริมการค้าการลงทุนและนวัตกรรม

(๒.๒) การพัฒนาคนสำหรับโลกยุคใหม่ มุ่งพัฒนาให้คนไทยมีทักษะและคุณลักษณะที่เหมาะสมกับโลกยุคใหม่ ทั้งทักษะในด้านความรู้ ทักษะทางพฤติกรรม และคุณลักษณะตามบรรทัดฐานที่ดีของสังคม และเร่งรัดการเตรียมพร้อมกำลังคนให้มีคุณภาพสอดคล้องกับความต้องการของตลาดแรงงาน และเอื้อต่อการปรับโครงสร้างเศรษฐกิจไปสู่ภาคการผลิตและบริการเป้าหมายที่มีศักยภาพและผลิตภาพสูงขึ้น รวมทั้งให้ความสำคัญกับการสร้างหลักประกันและความคุ้มครองทางสังคมที่สามารถส่งเสริมความมั่นคงในชีวิต

(๒.๓) การมุ่งสู่สังคมแห่งโอกาสและความเป็นธรรม มุ่งลดความเหลื่อมล้ำทางเศรษฐกิจและสังคม ทั้งในเชิงรายได้พื้นที่ ความมั่งคั่ง และการแข่งขันของภาคธุรกิจ ด้วยการสนับสนุนช่วยเหลือกลุ่มเปราะบาง และผู้ด้อยโอกาสให้มีโอกาสในการเลื่อนสถานะทางเศรษฐกิจและสังคม กระจ่ายโอกาสทางเศรษฐกิจ และจัดให้มีบริการสาธารณะที่มีคุณภาพอย่างทั่วถึงและเท่าเทียมในทุกพื้นที่ พร้อมทั้งเพิ่มโอกาสในการแข่งขันของภาคธุรกิจให้เปิดกว้างและเป็นธรรม

(๒.๔) การเปลี่ยนผ่านการผลิตและบริการไปสู่ความยั่งยืน มุ่งลดการก่อกมลพิษ ควบคู่ไปกับการผลักดันให้เกิดการใช้ทรัพยากรธรรมชาติอย่างมีประสิทธิภาพและสอดคล้องกับขีดความสามารถ ในการรองรับของระบบนิเวศ ตลอดจนลดปริมาณการปล่อยก๊าซเรือนกระจกเพื่อให้ประเทศไทยบรรลุ เป้าหมายความเป็นกลางทางคาร์บอนภายในปี ๒๕๖๓ และบรรลุเป้าหมายการปล่อยก๊าซเรือนกระจกสุทธิ เป็นศูนย์ภายในปี ๒๖๐๘

(๒.๕) การเสริมสร้างความสามารถของประเทศในการรับมือกับการเปลี่ยนแปลงและความเสี่ยงภายใต้บริบทโลกใหม่ มุ่งสร้างความพร้อมในการรับมือและแสวงหาโอกาสจากการเป็นสังคมสูงวัย การเปลี่ยนแปลงสภาพภูมิอากาศ ภัยโรคระบาด และภัยคุกคามทางไซเบอร์ พัฒนาโครงสร้างพื้นฐานและกลไกทางสถาบันที่เอื้อต่อการเปลี่ยนแปลงสู่ดิจิทัล รวมทั้งปรับปรุงโครงสร้างและระบบการบริหารงานของภาครัฐให้สามารถตอบสนองต่อการเปลี่ยนแปลงของบริบททางเศรษฐกิจ สังคม และเทคโนโลยีได้อย่างทันเวลา มีประสิทธิภาพ และมีธรรมาภิบาล

### ๓) หมายเหตุการพัฒนา

เพื่อถ่ายทอดเป้าหมายหลักไปสู่ภาพของการขับเคลื่อนที่ชัดเจนในลักษณะของวาระการ พัฒนา ที่เอื้อให้เกิดการทำงานร่วมกันของหลายหน่วยงานและหลายภาคส่วนในการผลักดันการพัฒนาเรื่องใด เรื่องหนึ่งให้เกิดผลได้อย่างเป็นรูปธรรม ซึ่งเป็นการบ่งบอกถึงสิ่งที่ประเทศไทยปรารถนาจะ “เป็น” หรือ มุ่งหวังจะ “มี” เพื่อสะท้อน ประเด็นการพัฒนาที่มีลำดับความสำคัญสูงต่อการพลิกโฉมประเทศไทยสู่ “สังคม ก้าวหน้า เศรษฐกิจ สร้างมูลค่าอย่างยั่งยืน” โดยหมายเหตุทั้ง ๑๓ ประการ แบ่งออกได้เป็น ๔ มิติ ดังนี้

#### (๓.๑) มิติภาคการผลิตและบริการเป้าหมาย

หมายเหตุที่ ๑ ไทยเป็นประเทศชั้นนำด้านสินค้าเกษตรและเกษตรแปรรูปมูลค่าสูง มุ่งเน้น การสร้างมูลค่าของสินค้าเกษตรและเกษตรแปรรูป โดยอาศัยเทคโนโลยีและนวัตกรรม การเพิ่มประสิทธิภาพ ของโครงสร้างพื้นฐานของภาคเกษตร และการสนับสนุนบทบาทของผู้ประกอบการเกษตร

หมายเหตุที่ ๒ ไทยเป็นจุดหมายของการท่องเที่ยวที่เน้นคุณภาพและความยั่งยืน โดยยกระดับการท่องเที่ยวให้เป็นการท่องเที่ยวคุณภาพสูง เพิ่มการพึ่งพานักท่องเที่ยวในประเทศและกระจาย รายได้สู่พื้นที่ และบริหารจัดการการท่องเที่ยวอย่างยั่งยืนในทุกมิติ

หมายเหตุที่ ๓ ไทยเป็นฐานการผลิตยานยนต์ไฟฟ้าที่สำคัญของโลก โดยสนับสนุนให้ ผู้ประกอบการเดิมในอุตสาหกรรมยานยนต์สามารถปรับตัวไปสู่การผลิตยานยนต์ไฟฟ้า พร้อมกับการลงทุนเพิ่มเติมเพื่อ พัฒนาเทคโนโลยียานยนต์ไฟฟ้า รวมถึงการสร้างปัจจัยสนับสนุนเพื่อให้ผู้ใช้รถยนต์เปลี่ยนมาใช้ยานยนต์ไฟฟ้า

หมายเหตุที่ ๔ ไทยเป็นศูนย์กลางทางการแพทย์และสุขภาพมูลค่าสูง มุ่งเน้นการสร้างมูลค่า จากสินค้าและบริการสุขภาพซึ่งไทยมีความได้เปรียบ รวมถึงการสร้างเสริมขีดความสามารถด้านการวิจัย เทคโนโลยีทางการแพทย์ และสร้างความเป็นธรรมในการเข้าถึงบริการสุขภาพของคนในประเทศ

หมายเหตุที่ ๕ ไทยเป็นประตูการค้าการลงทุนและยุทธศาสตร์ทางโลจิสติกส์ที่สำคัญ ของภูมิภาค เป็นการยกระดับบทบาทของไทยในห่วงโซ่อุปทานของภูมิภาค โดยให้ความสำคัญกับการเป็น ศูนย์กลางคมนาคม

หมายเหตุที่ ๖ ไทยเป็นศูนย์กลางอุตสาหกรรมอิเล็กทรอนิกส์อัจฉริยะและอุตสาหกรรม ดิจิทัลของอาเซียน มุ่งเน้นการผลักดันการเติบโตเศรษฐกิจดิจิทัล โดยการสร้างระบบนิเวศที่เหมาะสม ทั้งใน ด้านโครงสร้างพื้นฐานและกฎหมาย กฎระเบียบ รวมถึงการสนับสนุนให้อุตสาหกรรมอิเล็กทรอนิกส์เดิม สามารถปรับเปลี่ยนไปสู่อิเล็กทรอนิกส์อัจฉริยะที่มีผนวกเทคโนโลยี Internet of Things (IoT) เพื่อให้ อุปกรณ์อิเล็กทรอนิกส์ต่าง ๆ สามารถเชื่อมโยงหรือส่งข้อมูลถึงกันได้

#### (๓.๒) มิติโอกาสและความเสมอภาคทางเศรษฐกิจและสังคม

หมายเหตุที่ ๗ ไทยมีวิสาหกิจขนาดกลางและขนาดย่อมที่เข้มแข็ง มีศักยภาพสูง และ สามารถแข่งขันได้ โดยผลักดันการพัฒนาศักยภาพของ SMEs สู่การเป็นผู้ประกอบการยุคดิจิทัล สามารถ เชื่อมโยงกับห่วงโซ่มูลค่าโลก และปรับเปลี่ยนการแข่งขันทางการค้าให้เป็นธรรมสำหรับ SMEs

หมายเหตุที่ ๘ ไทยมีพื้นที่และเมืองอัจฉริยะที่น่าอยู่ ปลอดภัย เติบโตได้อย่างยั่งยืน ให้ความสำคัญกับส่งเสริมการเติบโตทางเศรษฐกิจในระดับภูมิภาคเพื่อลดความเหลื่อมล้ำในเชิงพื้นที่ โดยการ สร้างความเข้มแข็งของเศรษฐกิจฐานราก การสร้างความพร้อมด้านโครงสร้างพื้นฐาน โลจิสติกส์ และดิจิทัล

หมุดหมายที่ ๙ ไทยมีความยากจนข้ามรุ่นลดลง และมีความคุ้มครองทางสังคมที่เพียงพอเหมาะสม โดยการแก้ไขปัญหาความยากจนข้ามรุ่นแบบมุ่งเป้าที่สอดคล้องกับสภาพปัญหาและความต้องการของครัวเรือนยากจน ทั้งในด้านการสร้างโอกาสในการประกอบอาชีพ และการช่วยเหลือให้เด็กจากครัวเรือนยากจนได้รับการศึกษาอย่างเต็มศักยภาพ รวมทั้งให้ความสำคัญกับการจัดความคุ้มครองทางสังคมที่เพียงพอต่อการดำรงชีวิตแก่คนไทยทุกช่วงวัย

### (๓.๓) มิติความยั่งยืนของทรัพยากรธรรมชาติและสิ่งแวดล้อม

หมุดหมายที่ ๑๐ ไทยมีเศรษฐกิจหมุนเวียนและสังคมคาร์บอนต่ำ ให้ความสำคัญกับการเพิ่มประสิทธิภาพในการใช้ทรัพยากรโดยการใช้ซ้ำ ใช้ซ้ำ นำกลับมาใช้ใหม่ พร้อมทั้งการนำขยะหรือวัสดุเหลือใช้กลับมาสร้างมูลค่า รวมถึงการเร่งลดก๊าซเรือนกระจก โดยเฉพาะในภาคพลังงานและอุตสาหกรรม ซึ่งเป็นภาคเศรษฐกิจที่ปล่อยก๊าซเรือนกระจกสูง

หมุดหมายที่ ๑๑ ไทยสามารถลดความเสี่ยงและผลกระทบจากภัยธรรมชาติและ การเปลี่ยนแปลงสภาพภูมิอากาศ ได้แก่ การสร้างความสามารถในการรับมือกับภัยธรรมชาติ โดยมุ่งเน้นการป้องกันภัยโดยใช้แนวทางธรรมชาติ เช่น การฟื้นฟูป่าต้นน้ำ และการสร้างแหล่งเก็บกักน้ำขนาดเล็ก รวมถึงการพัฒนาประสิทธิภาพในการคาดการณ์และเตือนภัย

### (๓.๔) มิติปัจจัยผลักดันการพลิกโฉมประเทศ

หมุดหมายที่ ๑๒ ไทยมีกำลังคนสมรรถนะสูง มุ่งเรียนรู้อย่างต่อเนื่อง ตอบโจทย์การพัฒนาแห่งอนาคต โดยสนับสนุนให้คนทุกช่วงวัยมีโอกาสพัฒนาทักษะอย่างเต็มศักยภาพ มีการเรียนรู้ตลอดชีวิต และมีสมรรถนะที่สอดคล้องกับบริบทของโลกยุคใหม่ อาทิ ทักษะดิจิทัล รวมถึงการผลิตกำลังคนให้ตรงความต้องการของภาคการผลิตเป้าหมาย

หมุดหมายที่ ๑๓ ไทยมีภาครัฐที่ทันสมัย มีประสิทธิภาพ และตอบโจทย์ประชาชน โดยยกระดับภาครัฐให้มีสมรรถนะสูงและคล่องตัว สามารถก้าวสู่การเป็นภาครัฐดิจิทัลอย่างเต็มรูปแบบ รวมถึงการยกเลิกกฎหมายที่ไม่จำเป็นและเป็นอุปสรรคต่อการพัฒนาประเทศ

### ๔) แผนกลยุทธ์รายหมุดหมาย

หมุดหมายที่ ๑ ไทยเป็นประเทศชั้นนำด้านสินค้าเกษตรและเกษตรแปรรูปมูลค่าสูง

กลยุทธ์ที่ ๑ การประยุกต์ใช้เทคโนโลยีและนวัตกรรมแบบมุ่งเป้า เพื่อให้เกิดการยกระดับกระบวนการผลิตและสร้างมูลค่าเพิ่ม

กลยุทธ์ที่ ๒ การส่งเสริมการผลิตและการขยายตัวของตลาดสินค้าเกษตรและผลิตภัณฑ์เกษตรแปรรูปที่มีมูลค่าเพิ่มสูง อาทิ ผลผลิตเกษตรปลอดภัย สมุนไพรแปรรูป อาหารทางการแพทย์ อาหารทางเลือก อาหาร ฟังก์ชัน พลังงาน วัสดุและเคมีชีวภาพ โปรตีนจากพืชและแมลง

กลยุทธ์ที่ ๓ การขยายผลรูปแบบเกษตรยั่งยืนที่เป็นมิตรกับสิ่งแวดล้อมและมีมูลค่าเพิ่มสูงจากแบบอย่างความสำเร็จในประเทศ เช่น เกษตรตามโมเดลเศรษฐกิจชีวภาพ เศรษฐกิจหมุนเวียน เศรษฐกิจสีเขียว เกษตรปลอดภัยวนเกษตร เกษตรอินทรีย์ ท่องเที่ยวเกษตร ประมงพื้นบ้าน การทำประมงถูกกฎหมาย และการปฏิบัติต่อแรงงาน ที่ถูกต้อง เป็นต้น

กลยุทธ์ที่ ๔ การพัฒนาระบบบริหารจัดการน้ำเพื่อการเกษตรให้มีความสมดุลระหว่างอุปสงค์และอุปทานรวมทั้งการใช้น้ำซ้ำ

กลยุทธ์ที่ ๕ การส่งเสริมให้เอกชนลงทุนพัฒนาตลาดกลางและตลาดออนไลน์สินค้าเกษตร รวมถึงสินค้ากลุ่มปศุสัตว์และประมง



กลยุทธ์ที่ ๖ การสนับสนุนระบบประกันภัยและรับรองคุณภาพมาตรฐานสินค้าเกษตรและสินค้าเกษตรแปรรูปที่เกษตรกรเข้าถึงได้

กลยุทธ์ที่ ๗ การพัฒนาประสิทธิภาพการบริหารจัดการฟาร์มและกิจกรรมหลังการเก็บเกี่ยวเพื่อลดต้นทุนและเพิ่มมูลค่าผลผลิตของเกษตรกร

กลยุทธ์ที่ ๘ การส่งเสริมให้เกษตรกรมีที่ดินทำกินและรักษาพื้นที่เกษตรกรรมที่เหมาะสมไว้เป็นฐานการผลิต การเกษตร

กลยุทธ์ที่ ๙ การพัฒนาฐานข้อมูลและคลังข้อมูลที่เกี่ยวข้องกับการเกษตร รวมทั้งผลักดันให้มีการใช้ข้อมูลอย่างมีประสิทธิภาพ

กลยุทธ์ที่ ๑๐ การพัฒนาให้เกิดระบบการบริหารจัดการเพื่อความมั่นคงทางด้านอาหาร

กลยุทธ์ที่ ๑๑ การยกระดับขีดความสามารถของเกษตรกรและสถาบันเกษตรกร

กลยุทธ์ที่ ๑๒ การพัฒนากลไกเพื่อเชื่อมโยงภาคีต่าง ๆ ทั้งภาคเอกชน ส่วนราชการ กลุ่มเกษตรกร และนักวิชาการในพื้นที่ ในการเป็นหุ้นส่วนทางเศรษฐกิจในการพัฒนาภาคเกษตรตลอดห่วงโซ่อุปทาน

**หมวดหมู่ที่ ๒** ไทยเป็นจุดหมายของการท่องเที่ยวที่เน้นคุณภาพและความยั่งยืน

กลยุทธ์ที่ ๑ การส่งเสริมการพัฒนากิจกรรม สินค้า และบริการ การท่องเที่ยวมูลค่าเพิ่มสูง

กลยุทธ์ที่ ๒ การส่งเสริมการพัฒนาและยกระดับการท่องเที่ยวที่มีศักยภาพรองรับนักท่องเที่ยวทั่วโลก

กลยุทธ์ที่ ๓ การยกระดับบริการและการบริหารจัดการการท่องเที่ยวให้ได้มาตรฐานเป็นที่ยอมรับ

ของตลาดสากล

กลยุทธ์ที่ ๔ การสนับสนุนการพัฒนาทักษะและศักยภาพของบุคลากรในภาคการท่องเที่ยวให้สอดคล้องกับการท่องเที่ยวคุณภาพสูงที่นำไปสู่การสร้างคุณภาพและความยั่งยืน เช่น การให้บริการด้วยความเข้าใจและภูมิใจในวัฒนธรรมของท้องถิ่น ภาษา การสื่อสาร ดิจิทัล การเล่าเรื่อง ความสะอาดปลอดภัย และการดูแลรักษา สิ่งแวดล้อม เป็นต้น

กลยุทธ์ที่ ๕ การปรับปรุงกฎหมาย/กฎระเบียบ และขั้นตอนที่ล่าสมัยและเป็นอุปสรรคต่อการทำธุรกิจ และการขอใบอนุญาตของผู้ประกอบการรายย่อย เพื่อสร้างแรงจูงใจให้เกิดการพัฒนาไปสู่การท่องเที่ยวที่มีคุณภาพและยั่งยืน

กลยุทธ์ที่ ๖ การพัฒนาระบบข้อมูลการท่องเที่ยวให้เป็นระบบการท่องเที่ยวอัจฉริยะ ที่นักท่องเที่ยวประกอบการ และภาครัฐ สามารถเข้าถึงและใช้ประโยชน์ได้ง่าย

**หมวดหมู่ที่ ๓** ไทยเป็นฐานการผลิตยานยนต์ไฟฟ้าที่สำคัญของโลก

กลยุทธ์ที่ ๑ การส่งเสริมให้ผู้ใช้งานยานยนต์ในภาคส่วนต่าง ๆ ปรับเปลี่ยนมาใช้ยานยนต์ไฟฟ้าเพิ่มมากขึ้น

กลยุทธ์ที่ ๒ การสนับสนุนให้เกิดการขยายตัวของตลาดส่งออกยานยนต์ไฟฟ้า

กลยุทธ์ที่ ๓ การกำหนดเป้าหมาย/แผน และดำเนินการเปลี่ยนผ่านอุตสาหกรรมยานยนต์เดิมไปสู่ยานยนต์ไฟฟ้า อย่างเป็นระบบชัดเจนตลอดห่วงโซ่อุปทาน ในระยะ ๕ ปี

กลยุทธ์ที่ ๔ การยกระดับขีดความสามารถของผู้ประกอบการไทยในการลงทุนผลิตยานยนต์ไฟฟ้า แบตเตอรี่และชิ้นส่วนสำคัญ

กลยุทธ์ที่ ๕ มาตรการสำหรับกลุ่มผู้ได้รับผลกระทบ

กลยุทธ์ที่ ๖ การวิจัยพัฒนาเทคโนโลยีและนวัตกรรมที่เกี่ยวข้องกับยานยนต์ไฟฟ้าและยานยนต์ไร้คนขับ

กลยุทธ์ที่ ๗ โครงสร้างพื้นฐานด้านพลังงานที่มีความพร้อมรองรับปริมาณการใช้งานยานยนต์ไฟฟ้า ในอนาคตได้อย่างเหมาะสมและเพียงพอ

กลยุทธ์ที่ ๘ การปรับปรุงและจัดทำกฎระเบียบที่เกี่ยวข้องให้เอื้อกับการเติบโตของอุตสาหกรรมยานยนต์ไฟฟ้า และให้ความสำคัญกับการบูรณาการการทำงานร่วมกันระหว่างรัฐและเอกชน

กลยุทธ์ที่ ๙ การผลิตและพัฒนาทักษะแรงงานให้สอดคล้องกับความต้องการของอุตสาหกรรมยานยนต์ไฟฟ้า

กลยุทธ์ที่ ๑๐ มาตรฐานด้านคุณสมบัติและความปลอดภัย

กลยุทธ์ที่ ๑๑ การสนับสนุนเงินทุนให้กับผู้ประกอบการที่ลงทุนในอุตสาหกรรมยานยนต์พลังงานสะอาด

**หมวดหมู่ที่ ๔ ไทยเป็นศูนย์กลางทางการแพทย์และสุขภาพมูลค่าสูง**

กลยุทธ์ที่ ๑ การส่งเสริมบริการทางการแพทย์ที่มีศักยภาพในการสร้างมูลค่าทางเศรษฐกิจ

กลยุทธ์ที่ ๒ การผลักดันให้ประเทศไทยเป็นศูนย์กลางบริการเพื่อส่งเสริมสุขภาพระดับโลก

กลยุทธ์ที่ ๓ การสร้างมูลค่าเพิ่มให้อุตสาหกรรมทางการแพทย์และสุขภาพ

กลยุทธ์ที่ ๔ การสร้างเสริมขีดความสามารถทางวิชาการด้านการศึกษา วิจัย และเทคโนโลยี

ทางการแพทย์

กลยุทธ์ที่ ๕ การบริหารจัดการระบบบริการสุขภาพบนพื้นฐานความสมดุลทางเศรษฐกิจและสุขภาพของคนไทย

กลยุทธ์ที่ ๖ การยกระดับศักยภาพระบบบริหารจัดการภาวะฉุกเฉินด้านสาธารณสุขเพื่อลดผลกระทบต่อบริการทางเศรษฐกิจและสุขภาพ

**หมวดหมู่ที่ ๕ ไทยเป็นประตูการค้าการลงทุนและยุทธศาสตร์ทางโลจิสติกส์ที่สำคัญของภูมิภาค**

กลยุทธ์ที่ ๑ การสร้างจุดยืนของไทยภายใต้บริบทโลกใหม่

กลยุทธ์ที่ ๒ การพัฒนาโครงสร้างพื้นฐานและปัจจัยสนับสนุนเพื่อเป็นประตูการค้าการลงทุนและฐานเศรษฐกิจสำคัญของภูมิภาค

กลยุทธ์ที่ ๓ การผลักดันการลงทุนเพื่อปรับโครงสร้างอุตสาหกรรมเป้าหมายสู่ไทยแลนด์ ๔.๐

**หมวดหมู่ที่ ๖ ไทยเป็นศูนย์กลางอุตสาหกรรมอิเล็กทรอนิกส์อัจฉริยะและอุตสาหกรรมดิจิทัลของอาเซียน**

กลยุทธ์ที่ ๑ การขับเคลื่อนสังคมและเศรษฐกิจไทยด้วยดิจิทัล

กลยุทธ์ที่ ๒ การพัฒนาต่อยอดฐานอุตสาหกรรมไฟฟ้าและอิเล็กทรอนิกส์

กลยุทธ์ที่ ๓ อุตสาหกรรมดิจิทัลในประเทศที่สามารถแข่งขันได้

กลยุทธ์ที่ ๔ การพัฒนาระบบนิเวศเพื่อสนับสนุนการพัฒนาอุตสาหกรรมอิเล็กทรอนิกส์อัจฉริยะอุตสาหกรรมและบริการดิจิทัล

**หมวดหมู่ที่ ๗ ไทยมีวิสาหกิจขนาดกลางและขนาดย่อมที่ แข็งแรง มี ศักยภาพสูง และสามารถแข่งขันได้**

กลยุทธ์ที่ ๑ การพัฒนาระบบนิเวศให้เอื้ออำนวยต่อการทำธุรกิจและการยกระดับความสามารถในการแข่งขันของวิสาหกิจขนาดกลางและขนาดย่อม

กลยุทธ์ที่ ๒ การพัฒนาแพลตฟอร์มเชื่อมโยงฐานข้อมูลวิสาหกิจขนาดกลางและขนาดย่อม และส่งเสริมให้วิสาหกิจขนาดกลางและขนาดย่อมเข้าสู่ระบบ

กลยุทธ์ที่ ๓ จัดให้มีกลไกทางการเงินที่เหมาะสมกับลักษณะเฉพาะของวิสาหกิจขนาดกลางและขนาดย่อมเพื่อให้วิสาหกิจขนาดกลางและขนาดย่อมทุกกลุ่มสามารถเข้าถึงแหล่งทุนได้อย่างทั่วถึง

- ดิจิทัล
- กลยุทธ์ที่ ๔ การส่งเสริมการพัฒนา วิสาหกิจขนาดกลางและขนาดย่อม ให้เป็นผู้ประกอบการในยุค
- ภาครัฐ
- กลยุทธ์ที่ ๕ การยกระดับประสิทธิภาพกระบวนการส่งเสริมวิสาหกิจขนาดกลางและขนาดย่อมของ
- กลยุทธ์ที่ ๖ การพัฒนาระบบนิเวศให้เอื้อต่อการสร้างธุรกิจสตาร์ทอัพ และผู้ประกอบการที่
- ขับเคลื่อนด้วยนวัตกรรม รวมทั้งให้เข้าถึงแหล่งเงินทุนที่เหมาะสม และเชื่อมโยงเข้าสู่เครือข่ายระดับโลก และ
- ยกระดับสู่ตลาดต่างประเทศ
- กลยุทธ์ที่ ๗ การส่งเสริมวิสาหกิจเพื่อสังคมให้มีศักยภาพการดำเนินการในเชิงธุรกิจ
- หมวดหมู่ที่ ๘ ไทยมีพื้นที่และเมืองอัจฉริยะที่น่าอยู่ ปลอดภัย เด็ดขาดได้อย่างยั่งยืน**
- กลยุทธ์ที่ ๑ การสร้างความเข้มแข็งเศรษฐกิจฐานราก
- กลยุทธ์ที่ ๒ การส่งเสริมกลไกความร่วมมือภาครัฐ เอกชน ประชาชนและประชาสังคมเพื่อการพัฒนาพื้นที่และเมือง
- กลยุทธ์ที่ ๓ การสร้างความพร้อมด้านโครงสร้างพื้นฐาน โลจิสติกส์ และดิจิทัลรองรับพื้นที่
- เศรษฐกิจหลักและเมือง
- กลยุทธ์ที่ ๔ การเสริมสร้างความเข้มแข็งในการบริหารจัดการพื้นที่และเมือง
- หมวดหมู่ที่ ๙ ไทยมีความยากจนข้ามรุ่นลดลง และมีความคุ้มครองทางสังคมที่เพียงพอ**
- เหมาะสม**
- กลยุทธ์ที่ ๑ การแก้ปัญหาความยากจนข้ามรุ่นแบบมุ่งเป้าให้ครัวเรือนหลุดพ้นความยากจนอย่าง
- ยั่งยืน
- กลยุทธ์ที่ ๒ การสร้างโอกาสที่เสมอภาคแก่เด็กจากครัวเรือนยากจนข้ามรุ่น
- กลยุทธ์ที่ ๓ การยกระดับความคุ้มครองทางสังคมสำหรับคนทุกช่วงวัย
- กลยุทธ์ที่ ๔ การพัฒนาระบบความคุ้มครองทางสังคมให้มีประสิทธิภาพ
- กลยุทธ์ที่ ๕ การบูรณาการฐานข้อมูลเพื่อลดความยากจนข้ามรุ่นและจัดความคุ้มครองทางสังคม
- หมวดหมู่ที่ ๑๐ ไทยมีเศรษฐกิจหมุนเวียนและสังคมคาร์บอนต่ำ**
- กลยุทธ์ที่ ๑ การพัฒนาอุตสาหกรรมและบริการตามหลักเศรษฐกิจหมุนเวียนและสังคมคาร์บอนต่ำ
- กลยุทธ์ที่ ๒ การสร้างรายได้สุทธิให้ชุมชน ท้องถิ่น และเกษตรกร จากเศรษฐกิจหมุนเวียน
- และสังคมคาร์บอนต่ำ
- กลยุทธ์ที่ ๓ การฟื้นฟูทรัพยากรธรรมชาติและเพิ่มประสิทธิภาพการใช้ทรัพยากรอย่างชาญฉลาด
- บนหลักปรัชญาของเศรษฐกิจพอเพียง
- กลยุทธ์ที่ ๔ การพัฒนาเทคโนโลยี นวัตกรรมและกลไกสนับสนุนเศรษฐกิจหมุนเวียนและสังคม
- คาร์บอนต่ำ
- กลยุทธ์ที่ ๕ การปรับพฤติกรรมทางเศรษฐกิจและการดำรงชีพเข้าสู่วิถีชีวิตใหม่อย่างยั่งยืน

**หมวดหมู่ที่ ๑๑ ไทยสามารถลดความเสี่ยงและผลกระทบจากภัยธรรมชาติและ  
และการเปลี่ยนแปลง**

**กลยุทธ์ที่ ๑** การป้องกันและลดผลกระทบจากภัยธรรมชาติและและการเปลี่ยนแปลงสภาพภูมิอากาศ  
ในพื้นที่สำคัญ

**กลยุทธ์ที่ ๒** การพัฒนาและเพิ่มศักยภาพประชาชนและชุมชน ในการรับมือกับภัยธรรมชาติและ  
การเปลี่ยนแปลงสภาพภูมิอากาศ

**กลยุทธ์ที่ ๓** การใช้วิทยาศาสตร์และเทคโนโลยีในการบริหารจัดการความเสี่ยงจากภัยธรรมชาติและ  
และการเปลี่ยนแปลงสภาพภูมิอากาศ

**กลยุทธ์ที่ ๔** การอนุรักษ์ฟื้นฟูทรัพยากรธรรมชาติระบบนิเวศเพื่อป้องกันและลดผลกระทบจากภัย  
ธรรมชาติและและการเปลี่ยนแปลงสภาพภูมิอากาศ

**กลยุทธ์ที่ ๕** การส่งเสริมความร่วมมือกับต่างประเทศเพื่อบริหารจัดการ และลดความเสี่ยงจากภัย  
ธรรมชาติและและการเปลี่ยนแปลงสภาพภูมิอากาศ

**หมวดหมู่ที่ ๑๒ ไทยมีกำลังคนสมรรถนะสูง มุ่งเรียนรู้อย่างต่อเนื่อง ตอบโจทย์การพัฒนา  
แห่งอนาคต**

**กลยุทธ์ที่ ๑** คนไทยทุกช่วงวัยได้รับการพัฒนาในทุกมิติ

**กลยุทธ์ที่ ๒** การพัฒนากำลังคนสมรรถนะสูง

**กลยุทธ์ที่ ๓** ส่งเสริมการเรียนรู้ตลอดชีวิต

**หมวดหมู่ที่ ๑๓ ไทยมีภาครัฐที่ทันสมัย มีประสิทธิภาพ และตอบโจทย์ประชาชน**

**กลยุทธ์ที่ ๑** การพัฒนาคุณภาพการให้บริการภาครัฐที่ตอบโจทย์ สะดวก และประหยัด

**กลยุทธ์ที่ ๒** การปรับเปลี่ยนการบริหารจัดการและโครงสร้างของภาครัฐให้ยืดหยุ่น เชื่อมโยง เปิด  
กว้าง และมีประสิทธิภาพเพื่อรองรับการเปลี่ยนแปลงที่เอื้อต่อการพัฒนาประเทศ

**กลยุทธ์ที่ ๓** การปรับเปลี่ยนภาครัฐเป็นรัฐบาลดิจิทัลที่ใช้ข้อมูลในการบริหารจัดการเพื่อการพัฒนา  
ประเทศ

**กลยุทธ์ที่ ๔** การสร้างระบบบริหารภาครัฐที่ส่งเสริมการปรับเปลี่ยนและพัฒนาบุคลากร ให้มีทักษะ  
ที่จำเป็นในการให้บริการภาครัฐดิจิทัล และปรับปรุงกฎหมาย ระเบียบ มาตรการภาครัฐให้เอื้อต่อการพัฒนา  
ประเทศ

### **๑.๒.๓ การขับเคลื่อนแผนสู่การปฏิบัติ**

การขับเคลื่อนแผนสู่การปฏิบัติ เป็นการผลักดันให้เกิดการทำงาน อย่างบูรณาการในประเด็น  
การพัฒนาที่ครอบคลุมภารกิจของหลายหน่วยงาน และการประสานความร่วมมือกับภาคส่วนอื่น ๆ ที่เป็นภาคี  
การพัฒนาเพื่อผนึกกำลังในการที่จะขับเคลื่อนการพัฒนาให้สัมฤทธิ์ผลในขณะเดียวกัน ให้ประสบผลสำเร็จยัง  
ต้องอาศัยกลไกการจัดสรรงบประมาณที่เป็นไปในทิศทางเดียวกัน ตลอดจนกระบวนการติดตามประเมินผลที่มี  
ประสิทธิภาพและอยู่บนพื้นฐานของการมีส่วนร่วม เพื่อสนับสนุนให้หน่วยงานที่เกี่ยวข้องมีข้อมูลที่เป็น  
ประโยชน์ต่อการปรับปรุง แผนงานและวิธีการดำเนินงานให้สามารถตอบสนองต่อเป้าหมายได้มากยิ่งขึ้น  
ซึ่งจะช่วยให้การขับเคลื่อนแผน สู่การปฏิบัติบรรลุผลสำเร็จ และสนับสนุนการพัฒนาให้บรรลุตามวิสัยทัศน์  
“ประเทศไทยมีความมั่นคง มั่งคั่ง ยั่งยืน เป็นประเทศพัฒนาแล้ว ด้วยการพัฒนาตามหลักปรัชญาของ  
เศรษฐกิจพอเพียง” ต่อไป

## ๑) หลักการขับเคลื่อนแผนสู่การปฏิบัติ

(๑) การใช้วงจรการบริหารงานคุณภาพเป็นกรอบแนวทาง เพื่อให้เกิดกระบวนการทำงานที่เป็นระบบและมีการพัฒนาปรับปรุงอย่างต่อเนื่อง โดยครอบคลุมการดำเนินงาน ๔ ขั้นตอนที่มีความเชื่อมโยงกัน ได้แก่ การวางแผน การปฏิบัติตามแผน การติดตาม ตรวจสอบ ประเมินผลการดำเนินงาน และการปรับปรุง แก่ไขการดำเนินงานตามผลการตรวจสอบ

(๒) การมุ่งเน้นผลสัมฤทธิ์ โดยให้ความสำคัญกับการวัดผลสำเร็จของการดำเนินงานด้วย เป้าหมาย ตัวชี้วัด และค่าเป้าหมายที่เป็นรูปธรรม ทั้งในเชิงประสิทธิภาพและประสิทธิผล ในทุกกระบวนการของวงจรการบริหารงานคุณภาพ

(๓) การผสมผสานกลไกในหลากหลายมิติ ทั้งกลไกในเชิงยุทธศาสตร์ ซึ่งมุ่งเน้นการสร้างปัจจัย ที่จะป็นกุญแจสำคัญที่นำไปสู่เป้าหมาย พร้อมทั้งมีการจัดลำดับการดำเนินงานตามความสำคัญ และความเร่งด่วน กลไกตามภารกิจ ที่เป็นการดำเนินงานตามหน้าที่ความรับผิดชอบตามกฎหมาย และความเชี่ยวชาญของหน่วยงาน และกลไกในเชิงพื้นที่ ที่เป็นการแปลงแผนพัฒนาฯ ไปสู่การปฏิบัติ ผ่านการมองภาพเชิงองค์รวมในระดับภาคและจังหวัด โดยคำนึงถึงความสอดคล้องกับสภาพภูมิสังคมของพื้นที่

(๔) การดำเนินงานโดยอาศัยความร่วมมือจากทุกภาคส่วน เพื่อสร้างการยอมรับ และลดข้อจำกัดที่เกิดจากการดำเนินงานโดยหน่วยงานใดหน่วยงานหนึ่ง หรือการดำเนินงานโดยภาครัฐ แต่เพียงฝ่ายเดียว โดยให้ความสำคัญกับการดำเนินงานที่เชื่อมโยงประสานกันและมีเป้าหมายร่วมกัน

## ๒) แนวทางการขับเคลื่อนแผนสู่การปฏิบัติ

(๑) กลไกการบูรณาการแบบมุ่งผลสัมฤทธิ์ เป็นกลไกการดำเนินงานในเชิงยุทธศาสตร์ ที่มุ่งเน้นให้เกิดการบูรณาการการดำเนินงานของหน่วยงานภาครัฐต่าง ๆ ที่เกี่ยวข้อง และเชื่อมโยงการทำงานกับคณะกรรมการระดับชาติที่มีอยู่ รวมถึงสร้างความร่วมมือในการขับเคลื่อนระหว่างภาครัฐกับภาคส่วนอื่น ๆ ทั้งภาคเอกชน ภาคประชาสังคม ภาควิชาการ ประชาชน และภาคีการพัฒนาต่าง ๆ เพื่อผลักดันให้การขับเคลื่อนหมุดหมายต่าง ๆ บรรลุเป้าหมายได้ตามที่กำหนดอย่างเป็นรูปธรรม โดยจะให้ความสำคัญกับการจัดทำหรือขับเคลื่อนมาตรการ แผนงาน และโครงการ ที่มีความสำคัญในระดับสูงต่อการบรรลุเป้าหมายของแต่ละหมุดหมาย โดยเฉพาะการดำเนินงานที่มีความเกี่ยวข้องกับหลาย หน่วยงาน การดำเนินงานที่เป็นการริเริ่มขึ้นใหม่ หรืออยู่นอกเหนือจากภารกิจปกติของหน่วยงานที่เกี่ยวข้อง นอกจากนี้ กลไกนี้จะมีบทบาทในการกำกับและติดตามความก้าวหน้าในการดำเนินงาน รวมถึงให้ข้อเสนอแนะแก่หน่วยงานในระดับปฏิบัติ

(๒) กลไกตามภารกิจ เป็นการเชื่อมโยงการดำเนินงานตามภารกิจของหน่วยงาน ให้สามารถสนับสนุนการบรรลุเป้าหมายของแผนพัฒนาฯ ฉบับที่ ๑๓ โดยหน่วยงานภาครัฐพิจารณา ดำเนินการจัดทำแผนระดับที่ ๓ มาตรการ แผนงาน และโครงการ ในการขับเคลื่อนแผนพัฒนาฯ ฉบับที่ ๑๓ สู่การปฏิบัติ ผ่านกลไกของหน่วยงานที่เป็นภาคีการพัฒนาต่าง ๆ

(๓) กลไกในระดับพื้นที่ โดยจัดทำแผนพัฒนาภาค แผนพัฒนาจังหวัด และแผนระดับพื้นที่ต่าง ๆ ให้สนับสนุนการขับเคลื่อนแผนพัฒนาฯ ฉบับที่ ๑๓ ในการกำหนดแนวทางการพัฒนาและแผนงาน โครงการที่ส่งผลต่อการบรรลุเป้าหมายของแผนพัฒนาฯ ฉบับที่ ๑๓ และแผนระดับที่ ๒ อื่น ๆ พร้อมกับการแก้ปัญหาของพื้นที่และการพัฒนาพื้นที่โดยสอดคล้องกับศักยภาพ ตลอดจนสนับสนุนการบรรลุเป้าหมายของยุทธศาสตร์ชาติ



## (๔) กลไกงบประมาณ

(๔.๑) การบูรณาการการขับเคลื่อนแผนพัฒนาฯ ฉบับที่ ๑๓ เข้ากับการจัดทำงบประมาณรายจ่ายประจำปี เพื่อให้ระบบงบประมาณสามารถสนับสนุนการบรรลุผลสัมฤทธิ์ตามเป้าหมายที่ต้องมุ่งเน้นในแต่ละปีเข้ากับยุทธศาสตร์การจัดสรรงบประมาณ

(๔.๒) การสนับสนุนให้หน่วยงานในระดับพื้นที่สามารถบริหารจัดการงบประมาณได้อย่างยืดหยุ่นและสอดคล้องเชื่อมโยงกับแผนพัฒนาฯ เพื่อขับเคลื่อนประเด็นการพัฒนาสำคัญ ที่เหมาะสมกับบริบท ศักยภาพ และความต้องการที่แตกต่างกันของแต่ละพื้นที่ได้อย่างแท้จริง

(๔.๓) การส่งเสริมการดำเนินงานของภาคีการพัฒนาต่าง ๆ โดยสนับสนุนให้ภาคเอกชนและภาคีการพัฒนาต่าง ๆ ที่มีศักยภาพเข้ามาลงทุนในภาคการผลิตและบริการเป้าหมายของแผนพัฒนาฯ รวมถึงดำเนินงานในกิจกรรมการพัฒนาที่เอกชนมีความเชี่ยวชาญ ภายใต้การกำหนดมาตรฐานและการกำกับดูแลที่โปร่งใส และสามารถสนับสนุนให้การลงทุนเกิดประสิทธิภาพและประสิทธิผลสูงสุด

(๕) การเสริมสร้างบทบาทของทุกภาคส่วนในการร่วมขับเคลื่อนแผนพัฒนาฯ โดยสนับสนุนการประสานกำลังของ “บวร” (บ้าน วัด โรงเรียน) ซึ่งครอบคลุมถึงชุมชน องค์กรปกครองส่วนท้องถิ่น ศาสนสถาน สถาบันทางศาสนา บุคลากรและองค์กรทางการศึกษา อาสาสมัคร จิตอาสา และภาคีการพัฒนาต่าง ๆ เพื่อแปลงกลยุทธ์ในแผนพัฒนาฯ ฉบับที่ ๑๓ ไปสู่การร่วมแก้ไขปัญหา และการพัฒนาอย่างมีส่วนร่วมของชุมชนท้องถิ่น รวมทั้งสร้างแพลตฟอร์มหรือช่องทางให้ทุกภาคีมีโอกาส แสดงความคิดเห็น เข้าร่วมกิจกรรมการพัฒนาของชุมชน และร่วมกับองค์กรปกครองส่วนท้องถิ่น และหน่วยงานในระดับพื้นที่อื่น ๆ ช่วยฟื้นฟูให้ชุมชนเข้มแข็ง และสนับสนุนให้ชุมชนเป็นกำลังที่สำคัญในการพัฒนาประเทศ

### ๑.๒.๔ การติดตามและประเมินผล

การติดตามและประเมินผล ครอบคลุมทั้งการติดตามประเมินผลในระดับของแผนงานและโครงการ โดยเฉพาะแผนงานและโครงการที่มีความสำคัญในระดับสูงต่อการบรรลุเป้าหมายของแต่ละหมวดหมู่ เพื่อส่งข้อมูลย้อนกลับให้แก่หน่วยงานและภาคีการพัฒนาที่เกี่ยวข้องนำไปทบทวน และปรับปรุงแผนและวิธีการดำเนินงานให้เป็นไปตามเป้าหมาย รวมไปถึงการวัดผลสัมฤทธิ์ของการพัฒนา ในภาพรวมของหมวดหมู่และเป้าหมายหลักตามตัวชี้วัดที่กำหนดไว้ในแผน ทั้งนี้ ในการติดตามและประเมินผล ในทุกระดับต้องผลักดันให้มีการบูรณาการและการมีส่วนร่วมเพื่อให้เกิดประสิทธิภาพและความโปร่งใส

## ๑.๓ แผนพัฒนาภาค/แผนพัฒนากลุ่มจังหวัด/แผนพัฒนาจังหวัด

### แผนพัฒนาภาคตะวันออกเฉียงเหนือ พ.ศ. ๒๕๖๐ – ๒๕๖๕ ฉบับทบทวน

#### ๑. สภาพทั่วไป

๑.๑ **ที่ตั้ง** ภาคตะวันออกเฉียงเหนือ ตั้งอยู่ระหว่างละติจูด ๑๔°๓' ถึง ๑๘°๒๗' เหนือ และลองจิจูด ๑๐๐°๕๔' ถึง ๑๐๕°๓๗' ตะวันออก ตั้งอยู่ในตำแหน่งศูนย์กลางของอนุภูมิภาคแม่น้ำโขง โดยมีอาณาเขตติดต่อกับสาธารณรัฐประชาธิปไตยประชาชนลาว ด้านตะวันออกและด้านเหนือ มีแม่น้ำโขงเป็นเส้นกั้นพรมแดนและด้านใต้ ติดต่อราชอาณาจักรกัมพูชา โดยมีเทือกเขาพนมดงรัก กั้นพรมแดน

๑.๒ **พื้นที่และลักษณะภูมิประเทศ** มีพื้นที่รวม ๑๐๕.๕๓ ล้านไร่ ลักษณะภูมิประเทศเป็นที่ราบสูงมีความลาดเอียงไปทางตะวันออกเฉียงใต้ ลักษณะคล้ายกระทะ แบ่งเป็น ๒ เขตใหญ่ ได้แก่ บริเวณแอ่งที่ราบโคราช อยู่บริเวณที่ราบลุ่มแม่น้ำมูลและชี ลักษณะเป็นที่ราบสูงสลับกับเนินเขาและบริเวณแอ่งสกลนครอยู่ทางตอนเหนือของภาค ตั้งแต่แนวเขาภูพานไปจนถึงแม่น้ำโขง เทือกเขาที่แบ่งระหว่างแอ่งโคราชและแอ่งสกลนครได้แก่เทือกเขาภูพาน

**๑.๓ ภูมิอากาศ** มีอากาศร้อนชื้นสลับกับแล้ง แบ่งเป็น ๓ ฤดู คือ ฤดูร้อน ช่วงเดือนกุมภาพันธ์ - พฤษภาคม อากาศจะร้อนและแห้งแล้งมาก จังหวัดที่มีอุณหภูมิสูงสุด คือ อุดรธานี ฤดูฝน ช่วงเดือนพฤษภาคม-ตุลาคม ได้รับอิทธิพลของลมมรสุมตะวันตกเฉียงใต้ ทำให้มีฝนตกเป็นบริเวณกว้าง แต่มีแนวเทือกเขาตงพญาเย็นและสันคาแพง กั้นลมฝนจากมรสุมตะวันตกเฉียงใต้ ส่งผลให้พื้นที่แอ่งโคราช ซึ่งเป็นเขตเงาฝนจึงมีสภาพแห้งแล้งกว่าแอ่งสกลนคร จังหวัดที่มีฝนตกมากที่สุด คือ นครพนม ฝนตกน้อยที่สุด คือ นครราชสีมา ฤดูหนาว ช่วงเดือน พฤศจิกายน - กุมภาพันธ์ อากาศหนาวเย็น ได้รับอิทธิพลของลมมรสุมตะวันออกเฉียงเหนือจากประเทศจีน จังหวัดที่มีอุณหภูมิต่ำสุด คือ จังหวัดเลย

**๑.๔ การใช้ประโยชน์ที่ดิน** ในปี ๒๕๕๙ มีพื้นที่รวม ๑๐๕.๕๓ ล้านไร่ จำแนกเป็นพื้นที่ป่าไม้ ๑๕.๖๖ ล้านไร่ หรือร้อยละ ๑๔.๙ พื้นที่ทำการเกษตร ๖๓.๘๗ ล้านไร่ หรือร้อยละ ๖๐.๕ และพื้นที่ใช้ประโยชน์อื่นๆ ๒๖.๐๒ ล้านไร่ หรือร้อยละ ๒๔.๗ ของพื้นที่ภาค

**๑.๔ การใช้ประโยชน์ที่ดิน** ในปี ๒๕๕๙ มีพื้นที่รวม ๑๐๕.๕๓ ล้านไร่ จำแนกเป็นพื้นที่ป่าไม้ ๑๕.๖๖ ล้านไร่ หรือร้อยละ ๑๔.๙ พื้นที่ทำการเกษตร ๖๓.๘๗ ล้านไร่ หรือร้อยละ ๖๐.๕ และพื้นที่ใช้ประโยชน์อื่นๆ ๒๖.๐๒ ล้านไร่ หรือร้อยละ ๒๔.๗ ของพื้นที่ภาค

## **๑.๕ ทรัพยากรธรรมชาติ**

**๑.๕.๑ ดิน** สภาพดินเป็นดินทรายไม่อุ้มน้ำ ทำให้ขาดแคลนน้ำ และขาดธาตุอาหาร ใต้ดินมีเกลือหิน ทำให้ดินเค็ม จึงมีข้อจำกัดต่อการใช้ที่ดินเพื่อการเกษตร

**๑.๕.๒ แหล่งน้ำ** มีลุ่มน้ำขนาดใหญ่ ๓ ลุ่มได้แก่ แม่น้ำชี มีความยาวประมาณ ๗๖๕ กิโลเมตร ยาวที่สุดในประเทศไทย มีต้นน้ำที่ทิวเขาเพชรบูรณ์ และไหลไปรวมกับแม่น้ำมูลที่จังหวัดอุบลราชธานี แม่น้ำมูลมีความยาวประมาณ ๖๔๑ กิโลเมตร ต้นน้ำอยู่ที่เทือกเขาสันกำแพงแล้วไหลลงสู่แม่น้ำโขงที่จังหวัดอุบลราชธานี นอกจากนี้ยังมีลำน้ำสาขาย่อย ได้แก่ ลำปาว ลำน้ำอูน ลำน้ำสงคราม ลำเสียว ลำน้ำเลย ลำน้ำพอง และลำตะคอง รวมทั้งแหล่งน้ำธรรมชาติขนาดใหญ่ ที่กระจายอยู่ในพื้นที่ เช่น หนองหาร (สกลนคร) และบึงละหาน (ชัยภูมิ) นอกจากนี้ยังมีแหล่งน้ำบาดาล มีปริมาณน้ำในเกณฑ์เฉลี่ย ๕-๑๐ ลูกบาศก์เมตรต่อชั่วโมง ที่ความลึกของบ่อประมาณ ๓๐ เมตร คุณภาพของน้ำบาดาลมีตั้งแต่เค็มจัด กร่อยและจืดเนื่องจากพื้นที่ในแอ่งโคราชและแอ่งสกลนครจะรองรับด้วยหินเกลือ หากเจาะน้ำบาดาลลึกเกินไปอาจจะพบน้ำเค็ม

**๑.๕.๓ ป่าไม้** ในปี ๒๕๖๐ ภาคตะวันออกเฉียงเหนือมีพื้นที่ป่าไม้ จำนวน ๑๕.๖๖ ล้านไร่ คิดเป็นร้อยละ ๑๔.๙ ของพื้นที่ภาค หรือร้อยละ ๑๕.๓ ของพื้นที่ป่าไม้ทั่วประเทศ ซึ่งยังต่ำกว่าค่าเป้าหมาย ในการรักษาสมดุลของระบบนิเวศที่จะต้องมียพื้นที่ป่าไม้ร้อยละ ๔๐ ของพื้นที่ ส่วนใหญ่มีลักษณะเป็นป่าเบญจพรรณ

## **๒. โครงข่ายคมนาคมขนส่งและการบริการสาธารณสุข**

**๒.๑ โครงข่ายถนน** เชื่อมโยงกับโครงข่ายหลักของประเทศและเชื่อมโยงสู่ประเทศเพื่อนบ้าน สปป.ลาว กัมพูชา และสามารถเชื่อมโยงไปยังเวียดนามและจีนตอนใต้

๒.๑.๑ ทางหลวงแผ่นดินหมายเลข ๒ (ถนนมิตรภาพ)

๒.๑.๒ เส้นทางแนวระเบียงเศรษฐกิจตะวันออก-ตะวันตก

๒.๑.๓ เส้นทางใหม่เศรษฐกิจตะวันออก-ตะวันตก ๒

## **๒.๒ รถไฟ**

### **๒.๓ สนามบิน**

### **๒.๔ ด้านชายแดน**

**๒.๕ แผนงานพัฒนาโครงสร้างพื้นฐานขนาดใหญ่ที่อยู่ระหว่างดำเนินการในภาค ได้แก่** รถไฟความเร็วสูง (ช่วงกรุงเทพฯ-นครราชสีมา ช่วงนครราชสีมา-หนองคาย) รถไฟทางคู่ (ช่วงชุมทางถนนจิระ-ขอนแก่น ช่วงขอนแก่น-หนองคาย ช่วงจิระ-อุบลราชธานี) ทางหลวงพิเศษระหว่างเมืองและทางพิเศษ (ช่วงบางปะอิน-นครราชสีมา ช่วงระเบียงเศรษฐกิจ EWEC ด้านตะวันออก)

## **๒.๖ บริการสาธารณสุขภาค**

๒.๖.๑ ไฟฟ้า

๒.๖.๒ ประปา

### **๓. สภาพเศรษฐกิจและรายได้**

๓.๑ ภาพรวมเศรษฐกิจ

๓.๒ เศรษฐกิจรายสาขา

๓.๓ เศรษฐกิจระดับครัวเรือน

## **๔. ประชากรและสังคม**

### **๔.๑ ประชากร**

จำนวนประชากรของภาคมากที่สุดของประเทศ ปี ๒๕๖๐ มีจำนวนประชากร ๒๑.๙๘ ล้านคน หรือร้อยละ ๓๓.๒ ของประเทศ เพิ่มขึ้นจาก ๒๑.๖๙ ล้านคน ในปี ๒๕๕๕ และมีอัตราการเพิ่มขึ้นของประชากรในช่วงปี ๒๕๕๕-๒๕๕๖ โดยเฉลี่ยร้อยละ ๐.๓๑ ต่ำกว่าประเทศที่มีอัตราการเพิ่มเฉลี่ยร้อยละ ๐.๕๔ โดยจังหวัด นครราชสีมา มีประชากรมากที่สุด ๒.๕๘ ล้านคน รองลงมา คือ จังหวัดอุบลราชธานี มีประชากร ๑.๘๑ ล้านคน และจังหวัดขอนแก่น มีประชากร ๑.๗๖ ล้านคน คิดเป็นร้อยละ ๑๒.๐ ๘.๕ และ ๘.๒ ของประชากร ภาค ตามลำดับ

### **๔.๒ แรงงาน**

แรงงานส่วนใหญ่มีความรู้ระดับประถมศึกษา แรงงานระดับอาชีวะมีสัดส่วนน้อยมาก ในปี ๒๕๖๐ มีกำลังแรงงาน ๙.๖๓ ล้านคน ส่วนใหญ่อยู่ในภาคเกษตร ร้อยละ ๕๐.๗๗ ของกำลังแรงงาน ของภาค จำนวนแรงงานที่มีความรู้ระดับประถมลดลง จากร้อยละ ๕๗.๘ ในปี ๒๕๕๕ เป็นร้อยละ ๕๖.๔๘ ในปี ๒๕๖๐ มีความรู้ระดับมัธยมต้น เพิ่มขึ้นจากร้อยละ ๑๖.๐๒ ในปี ๒๕๕๕ เป็นร้อยละ ๑๗.๙ ในปี ๒๕๖๐ ระดับมัธยมปลาย เพิ่มขึ้นจากร้อยละ ๑๑.๘๗ ในปี ๒๕๕๕ เป็นร้อยละ ๑๑.๙๖ ในปี ๒๕๖๐ แรงงานระดับอาชีวะเพิ่มขึ้นเล็กน้อยจากร้อยละ ๒.๐๗ ในปี ๒๕๕๕ เป็นร้อยละ ๒.๐๙ ในปี ๒๕๖๐ ระดับอุดมศึกษา เพิ่มขึ้นจากร้อยละ ๗.๐๕ ในปี ๒๕๕๕ เป็นร้อยละ ๙.๕๖ ในปี ๒๕๖๐

### **๔.๓ การศึกษา**

สถาบันการศึกษามีทุกระดับ โดยระดับอุดมศึกษามี ๕๓ แห่ง ครอบคลุมเกือบทุกจังหวัด แยกเป็นมหาวิทยาลัยของรัฐ ๓๖ แห่ง เอกชน ๑๐ แห่ง และสถาบันวิทยาลัยชุมชน ๗ แห่ง ในจำนวนนี้เป็นสถาบันวิจัย ๑๒ แห่ง ซึ่งมากที่สุดในประเทศ

### **๔.๔ สาธารณสุข**

มีสถานบริการสาธารณสุขให้บริการครอบคลุมทั่วถึงทุกพื้นที่ ในปี ๒๕๖๐ มีจำนวนโรงพยาบาลรัฐบาล ๓๒๓ แห่ง ได้แก่ โรงพยาบาลชุมชน (รพช.) ๒๙๑ แห่ง โรงพยาบาลทั่วไป (รพท.) ๒๓ แห่ง โรงพยาบาลศูนย์ (รพศ.) ๙ แห่ง และโรงพยาบาลส่งเสริมสุขภาพตำบล (รพ.สต.) จำนวน ๓,๔๗๗ แห่ง

## **๕. ทรัพยากรธรรมชาติ สิ่งแวดล้อม และภัยพิบัติ**

### **๕.๑ สถานการณ์ด้านทรัพยากรธรรมชาติและสิ่งแวดล้อม**

ทรัพยากรป่าไม้มีแนวโน้มลดลง ในปี ๒๕๖๐ ภาคตะวันออกเฉียงเหนือมีพื้นที่ป่าไม้ จำนวน ๑๕.๖๖ ล้านไร่ คิดเป็นร้อยละ ๑๔.๙ ของพื้นที่ภาค หรือร้อยละ ๑๕.๓ ของพื้นที่ป่าไม้ทั้งประเทศ ในช่วงปี ๒๕๕๖-๒๕๖๐ มีอัตราการเปลี่ยนแปลงของพื้นที่ป่าไม้ของภาคลดลงเฉลี่ยร้อยละ ๐.๒๔ เนื่องจากการบุกรุกพื้นที่ป่าไม้เพื่อการเกษตรที่เพิ่มมากขึ้น โดยจังหวัดที่มีพื้นที่ป่าไม้ต่อพื้นที่จังหวัดมากที่สุดได้แก่ จังหวัดมุกดาหาร รองลงมาคือ จังหวัดชัยภูมิ จังหวัดเลย และจังหวัดอุบลราชธานี

## ๕.๒ สถานการณ์ด้านภัยพิบัติ

การเกิดไฟป่ามีแนวโน้มเพิ่มขึ้น ในช่วงปี ๒๕๕๖-๒๕๖๐ มีจำนวนการเกิดไฟป่าเพิ่มขึ้นเฉลี่ยร้อยละ ๘.๘ โดยปี ๒๕๖๐ เกิดไฟไหม้ป่า จำนวน ๘๗๘ ครั้ง พื้นที่ถูกไฟไหม้ ๙,๖๘๗ ไร่ ลดลงจาก ปี ๒๕๕๖ ที่มีจำนวน ๑,๕๗๔ ครั้ง และจำนวนพื้นที่ป่าถูกไฟไหม้ ๑๙,๖๒๒ ไร่ ซึ่งเป็นปีที่เกิดไฟไหม้ป่ามากที่สุด โดยในระหว่าง ปี ๒๕๕๖ - ๒๕๖๐ เกิดไฟไหม้ป่าเฉลี่ย ๑,๒๖๘.๘ ครั้งต่อปี คิดเป็นพื้นที่ที่ถูกไฟไหม้เฉลี่ย ๑๘,๗๔๑.๒ ไร่ต่อปี

## ๖. สถานะแวดล้อม

๖.๑ จุดแข็ง

๖.๒ จุดอ่อน

๖.๓ โอกาส

๖.๔ ภัยคุกคาม

๗. ปัญหาและประเด็นท้าทาย

## ๘. แนวคิดและทิศทางการพัฒนา

ภาคตะวันออกเฉียงเหนือมีปัญหาพื้นฐานด้านการขาดแคลนน้ำ ดินคุณภาพต่ำ ประสบอุทกภัยและภัยแล้งซ้ำซาก คนมีปัญหาดังกล่าวทั้งในด้านความยากจนและมีปัญหาภาวะทุพโภชนาการ แต่มีความพร้อมด้านสถาบันการศึกษาและสถาบันวิจัย ดังนั้น การพัฒนาเศรษฐกิจและสังคมภาคตะวันออกเฉียงเหนือไปสู่ความ “มั่นคง มั่งคั่ง ยั่งยืน” จำเป็นจะต้องแก้ไขปัญหาด้านควบคู่ไปกับการพัฒนาการวิจัยเพื่อใช้ความรู้เทคโนโลยี นวัตกรรม และความคิดสร้างสรรค์ในการเสริมสร้างความเข้มแข็งของเศรษฐกิจภายในภาคให้มีการเจริญเติบโตได้อย่างเต็มศักยภาพ พร้อมทั้งการแสวงหาโอกาสการนำความรู้ทันเทคโนโลยีและนวัตกรรมจากภายนอกมาช่วยขับเคลื่อน โดยการใช้ประโยชน์จากโครงการพัฒนาโครงสร้างพื้นฐานด้านคมนาคมขนส่งขนาดใหญ่ที่เชื่อมโยงภาคตะวันออกเฉียงเหนือกับโครงข่ายระบบการคมนาคมขนส่งและพื้นที่เศรษฐกิจหลักของประเทศ รวมทั้งการใช้ประโยชน์จากการเชื่อมโยงและข้อตกลงกับประเทศเพื่อนบ้านในกลุ่ม อนุภูมิภาค ลุ่มแม่น้ำโขงที่กำลังมีการเจริญเติบโตอย่างรวดเร็วมาเสริมสร้างกิจกรรมการพัฒนาใหม่ๆ ให้แก่ภาค เพื่อให้มีอัตราการเติบโตที่สูงเพียงพอต่อการลดความเหลื่อมล้ำกับพื้นที่ส่วนอื่นๆ ของประเทศได้ ในระยะยาว

### ๘.๑ เป้าหมายเชิงยุทธศาสตร์ : พัฒนาอีสานสู่มิติใหม่ให้เป็น

“ศูนย์กลางเศรษฐกิจ ของอนุภูมิภาค ลุ่มแม่น้ำโขง”

### ๘.๒ วัตถุประสงค์

๘.๒.๑ เพื่อแก้ปัญหาปัจจัยพื้นฐานด้านน้ำและดิน ให้เอื้อต่อการประกอบอาชีพ การดำรงชีพและการพัฒนาเศรษฐกิจของภาค

๘.๒.๒ เพื่อดูแลช่วยเหลือคนจน ผู้ด้อยโอกาสและผู้สูงอายุ ให้มีคุณภาพชีวิตที่ดี พึ่งพาตนเอง พึ่งพาครอบครัว และพึ่งพากันในชุมชนได้

๘.๒.๓ เพื่อยกระดับการผลิตและการสร้างมูลค่าเพิ่มโดยใช้ความรู้ เทคโนโลยีและนวัตกรรม สนับสนุนให้การเติบโตทางเศรษฐกิจของภาคไม่ต่ำกว่าระดับประเทศ

๘.๒.๔ เพื่อเชื่อมโยงห่วงโซ่มูลค่าของระบบเศรษฐกิจภาคเข้ากับระบบเศรษฐกิจของประเทศและภูมิภาคเอเชียตะวันออกเฉียงใต้

๘.๒.๕ เพื่อพัฒนาภาคตะวันออกเฉียงเหนือเป็นศูนย์กลางเศรษฐกิจของอนุภูมิภาคลุ่มแม่น้ำโขงและมีบทบาทสนับสนุนประเทศเป็นศูนย์กลางภูมิภาคเอเชียตะวันออกเฉียงใต้

**๘.๓ เป้าหมาย**

๘.๓.๑ อัตราการเจริญเติบโตทางเศรษฐกิจของภาคตะวันออกเฉียงเหนือขยายตัวเพิ่มขึ้น

๘.๓.๒ สัมประสิทธิ์ความไม่เสมอภาค (Gini Coefficient) ในการกระจายรายได้ภาคตะวันออกเฉียงเหนือลดลง

**๘.๔ ตัวชี้วัดและค่าเป้าหมาย**

ตัวชี้วัด	ค่าฐาน	ค่าเป้าหมาย				
		๒๕๖๒	๒๕๖๓	๒๕๖๔	๒๕๖๕	๒๕๖๒-๒๕๖๕
อัตราการเจริญเติบโตทางเศรษฐกิจของภาคตะวันออกเฉียงเหนือ	๘๙๒,๖๗๖ ล้านบาท (ปี ๒๕๕๙)	ขยายตัวไม่ต่ำกว่าร้อยละ ๓.๕	ขยายตัวไม่ต่ำกว่าร้อยละ ๓.๕	ขยายตัวไม่ต่ำกว่าร้อยละ ๓.๕	ขยายตัวไม่ต่ำกว่าร้อยละ ๓.๕	ขยายตัวเฉลี่ยร้อยละ ๓.๕ ต่อปี
สัมประสิทธิ์ความไม่เสมอภาค (Gini Coefficient) ในการกระจายรายได้ภาคตะวันออกเฉียงเหนือ	๐.๔๔๖ (ปี ๒๕๖๐)	ลดลงต่ำกว่า ๐.๔๔๖	ลดลงต่ำกว่า ๐.๔๔๖	ลดลงต่ำกว่า ๐.๔๔๖	ลดลงต่ำกว่า ๐.๔๔๖	ลดลงต่ำกว่า ๐.๔๔๖

๘.๕.๑ ยุทธศาสตร์ที่ ๑ บริหารจัดการน้ำให้เพียงพอต่อการพัฒนาเศรษฐกิจและคุณภาพชีวิตอย่างยั่งยืน

๘.๕.๒ ยุทธศาสตร์ที่ ๒ แก้ปัญหาความยากจนและพัฒนาคุณภาพชีวิตผู้มีรายได้น้อยเพื่อลดความเหลื่อมล้ำทางสังคม

๘.๕.๓ ยุทธศาสตร์ที่ ๓ สร้างความเข้มแข็งของฐานเศรษฐกิจภายในควบคู่กับ การแก้ปัญหาทรัพยากรธรรมชาติและสิ่งแวดล้อม

๘.๕.๔ ยุทธศาสตร์ที่ ๔ พัฒนาการท่องเที่ยวเชิงบูรณาการ

๘.๕.๕ ยุทธศาสตร์ที่ ๕ ใช้โอกาสจากการพัฒนาโครงข่ายคมนาคมขนส่งที่เชื่อมโยงพื้นที่เศรษฐกิจหลักภาคกลางและพื้นที่ระเบียงเศรษฐกิจภาคตะวันออก (EEC) เพื่อพัฒนาเมือง และพื้นที่เศรษฐกิจใหม่ๆ ของภาค

๘.๕.๖ ยุทธศาสตร์ที่ ๖ พัฒนาความร่วมมือและใช้ประโยชน์จากข้อตกลงกับประเทศ เพื่อนบ้านในการสร้างความเข้มแข็งทางเศรษฐกิจตามแนวชายแดนและแนวระเบียงเศรษฐกิจ



## แผนพัฒนากลุ่มจังหวัดภาคตะวันออกเฉียงเหนือตอนล่าง ๑ (นครราชสีมา ชัยภูมิ บุรีรัมย์ สุรินทร์) ระยะ ๕ ปี พ.ศ. ๒๕๖๑ - ๒๕๖๕ (ฉบับทบทวน) รอบปี พ.ศ.๒๕๖๓

สำนักงานคณะกรรมการพัฒนาการเศรษฐกิจและสังคมแห่งชาติ (สศช.) ในฐานะฝ่ายเลขานุการ คณะกรรมการบูรณาการนโยบายพัฒนาภาค (ก.บ.ภ.) ได้แจ้งผลการประชุมคณะกรรมการบูรณาการนโยบายพัฒนาภาค ด้านวิชาการ (อ.ก.บ.ภ. ด้านวิชาการ) ในการประชุมครั้งที่ ๑/๒๕๖๐ เมื่อวันที่ ๒๕ กรกฎาคม ๒๕๖๑ โดยมีรองนายกรัฐมนตรี (นายวิษณุ เครืองาม) เป็นประธาน มีมติเห็นชอบนโยบายหลักเกณฑ์ และวิธีการจัดทำแผนพัฒนาจังหวัดและกลุ่มจังหวัด (พ.ศ. ๒๕๖๑ - ๒๕๖๕) แผนปฏิบัติการประจำปีของจังหวัดและกลุ่มจังหวัด ประจำปีงบประมาณ พ.ศ. ๒๕๖๓ และนายกรัฐมนตรี (พลเอกประยุทธ์จันทร์โอชา) เห็นชอบแนวทางการกำหนดกรอบการจัดสรรงบประมาณจังหวัดและกลุ่มจังหวัด ประจำปีงบประมาณ พ.ศ. ๒๕๖๓ ตามมติที่ประชุม อ.ก.บ.ภ. ด้านวิชาการครั้งที่ ๒/๒๕๖๑ เมื่อวันที่ ๕ กันยายน ๒๕๖๑ และเห็นชอบแนวทางการกำหนดกรอบการจัดสรรงบประมาณพัฒนาจังหวัด ซึ่งแบ่งงบประมาณเป็น ๒ ส่วนส่วนที่ ๑ งบประมาณเพื่อการพัฒนาตามศักยภาพความต้องการของพื้นที่ หรือประเด็นร่วมของกลุ่มจังหวัดส่วนที่ ๒ งบประมาณเพื่อการพัฒนาในลักษณะ Cluster หรือสนองนโยบายสำคัญของรัฐบาลเชิงพื้นที่

กลุ่มจังหวัดภาคตะวันออกเฉียงเหนือตอนล่าง ๑ จึงได้ดำเนินการทบทวนแผนพัฒนาจังหวัด ภาคตะวันออกเฉียงเหนือตอนล่าง ๑ ระหว่างวันที่ ๒๐ - ๒๑ สิงหาคม ๒๕๖๑ โดยยึดยุทธศาสตร์ชาติ ระยะ ๒๐ ปี นโยบายรัฐบาล แผนการบริหารราชการแผ่นดิน แนวทางการพัฒนาเศรษฐกิจและสังคมแห่งชาติ ทิศทางการพัฒนาภาคยุทธศาสตร์การพัฒนาโครงสร้างพื้นฐานด้านคมนาคม แผนแม่บทจากกระทรวงที่เกี่ยวข้อง และมุ่งเน้นการทำงานแบบเครือข่ายร่วมกันทุกภาคส่วน (ภาครัฐ ภาคเอกชน ภาคประชาสังคม และสถาบันการศึกษา) เพื่อร่วมกันกำหนดทิศทางการพัฒนาจังหวัด ๆ ทั้งด้านเศรษฐกิจ ด้านสังคมและด้านทรัพยากรธรรมชาติและสิ่งแวดล้อม เพื่อให้แผนพัฒนาจังหวัด ๆ สามารถขับเคลื่อนไปได้ด้วยดี มีประสิทธิภาพ และประสิทธิผล ซึ่งจะเป็นการเพิ่มขีดความสามารถในการแข่งขันของกลุ่มจังหวัด รวมทั้งเป็นการแก้ไขปัญหาาร่วมกันของกลุ่มจังหวัด ให้เหมาะสมกับโอกาสและศักยภาพของกลุ่มจังหวัด และนำไปสู่การกระตุ้นให้เกิดการลงทุนของภาคเอกชนและสร้างรายได้ให้กลุ่มจังหวัด

แผนพัฒนาจังหวัดภาคตะวันออกเฉียงเหนือตอนล่าง ๑ ระยะ ๕ ปี (พ.ศ.๒๕๖๑ - ๒๕๖๕) ฉบับทบทวน ปี พ.ศ. ๒๕๖๓ ฉบับนี้ ได้รับความเห็นชอบจากคณะกรรมการบริหารงานกลุ่มจังหวัดแบบบูรณาการ (ก.บ.ภ.) ภาคตะวันออกเฉียงเหนือตอนล่าง ๑ ในคราวประชุม ครั้งที่ ๘/๒๕๖๑ เมื่อวันที่ ๒๑ ธันวาคม ๒๕๖๐ โดยสรุปประเด็นสำคัญ ดังนี้

### ตำแหน่งทางยุทธศาสตร์ (Strategies Position)

- ๑) เป็นแหล่งผลิตสินค้าเกษตรและอาหารปลอดภัย
- ๒) เป็นแหล่งผลิตผลิตภัณฑ์ใหม่ระดับประเทศ
- ๓) เป็นแหล่งท่องเที่ยวที่มีความหลากหลายทั้งการท่องเที่ยวอารยธรรมขอม เขื่อนเวศน์ การกีฬาที่มีชื่อเสียง
- ๔) เป็นประตูสู่อีสาน และเชื่อมโยงการค้าชายแดนกับประเทศเพื่อนบ้าน

## เป้าหมายการพัฒนา

ศูนย์กลางของเกษตรอุตสาหกรรม ผลิตภัณฑ์ใหม่ ท่องเที่ยวอารยธรรมขอมและสังคมเป็นสุข

**ประเด็นการพัฒนา (Strategies Issues) รวม ๓ ประเด็น คือ**

ประเด็นการพัฒนาที่ ๑ การพัฒนาขีดความสามารถในการแข่งขันเกษตรอุตสาหกรรมและแปรรูป

ประเด็นการพัฒนาที่ ๒ การพัฒนาอุตสาหกรรมการท่องเที่ยวและการท่องเที่ยว และผลิตภัณฑ์ใหม่

ประเด็นการพัฒนาที่ ๓ ยกระดับการพัฒนาคุณภาพชีวิต

## แผนพัฒนาจังหวัดบุรีรัมย์

ศูนย์กลางการท่องเที่ยวอารยธรรมขอมและกีฬามาตรฐานโลก เศรษฐกิจมั่นคง สังคมสันติสุข ๙ ดี

### พันธกิจของจังหวัดบุรีรัมย์ ( Mission )

๑. ส่งเสริมการท่องเที่ยวอารยธรรมขอม และส่งเสริมกีฬาสู่มาตรฐานโลก
๒. ส่งเสริมการผลิตสินค้าการเกษตรและอาหารปลอดภัยได้มาตรฐาน
๓. ส่งเสริมการผลิตตามหลักของปรัชญาเศรษฐกิจพอเพียง
๔. ส่งเสริมการผลิตและการตลาดผลิตภัณฑ์จากใหม่และผลิตภัณฑ์ชุมชน
๕. อนุรักษ์ พื้นฟูทรัพยากรธรรมชาติและสิ่งแวดล้อม โดยการมีส่วนร่วมของประชาชน
๕. ส่งเสริมและพัฒนาคุณภาพชีวิตคนบุรีรัมย์ให้มีความมั่นคงยั่งยืนมีความปลอดภัยในชีวิตและทรัพย์สิน

### เป้าประสงค์รวม

๑. ศูนย์กลางการท่องเที่ยวอารยธรรมขอมและกีฬามาตรฐานโลก
  ๒. ศูนย์กลางการพัฒนาเศรษฐกิจภายใต้พื้นฐานของการผลิตสินค้าด้านการเกษตรและอาหารปลอดภัย มาตรฐานสากล
  ๓. ประชาชนมีคุณภาพชีวิตที่ดี อยู่ดีมีสุข
  ๔. หมู่บ้าน/ชุมชนเข้มแข็งตามหลักธรรมาภิบาลหมู่บ้านสันติสุข ๙ ดี
  ๕. พัฒนาแหล่งน้ำและคุณภาพของน้ำอย่างสมดุล
  ๖. พื้นฟูอนุรักษ์และการใช้ประโยชน์จากป่า และความหลากหลายทางชีวภาพแบบมีส่วนร่วมของประชาชน อย่างยั่งยืน
  ๗. จัดการขยะและการลดมลพิษอย่างเป็นระบบและการมีส่วนร่วมของประชาชน
  ๘. สังคมสงบสุขและอบอุ่น
  ๙. ประชาชนมีความปลอดภัยในชีวิตและทรัพย์สินและมีคุณภาพชีวิตที่ดี
  ๑๐. ลดอุบัติเหตุทางถนนและสาธารณสุข
- ประเด็นยุทธศาสตร์ ( Strategic Issues )

### ประเด็นยุทธศาสตร์ที่ ๑ ด้านเศรษฐกิจ

"เป็นศูนย์กลางการท่องเที่ยวอารยธรรมขอมและกีฬามาตรฐานโลก และการพัฒนาเศรษฐกิจภายใต้พื้นฐานของการผลิตสินค้าเกษตรปลอดภัย"

### เป้าประสงค์ ( Goals )

๑. ศูนย์กลางการท่องเที่ยวอารยธรรมขอมและกีฬามาตรฐานโลก

๒. ศูนย์กลางการพัฒนาเศรษฐกิจภายใต้พื้นฐานของการผลิตสินค้าด้านการเกษตรและอาหารปลอดภัย  
มาตรฐานสากล

### ตัวชี้วัด/ค่าเป้าหมาย

๑. รายได้จากการท่องเที่ยวเพิ่มขึ้น (ร้อยละ ๑๐)
๒. จำนวนแหล่งท่องเที่ยวได้รับการพัฒนา
๓. จำนวนบุคลากรด้านการท่องเที่ยวได้รับการพัฒนา (คน)
๔. จำนวนประชาชนที่รับบริการข้อมูลด้านการท่องเที่ยว (คน)
๑. รายได้จากการท่องเที่ยวเพิ่มขึ้น (ร้อยละ ๑๐)
๒. จำนวนแหล่งท่องเที่ยวได้รับการพัฒนา
๓. จำนวนบุคลากรด้านการท่องเที่ยวได้รับการพัฒนา (คน)
๔. จำนวนประชาชนที่รับบริการข้อมูลด้านการท่องเที่ยว (คน)
๕. มูลค่าการค้าชายแดนเพิ่มขึ้น (ร้อยละ ๑๐)
๖. โครงสร้างพื้นฐานด้านการท่องเที่ยวและด้านการเกษตรได้รับการพัฒนา (แห่ง)
๗. จำนวนที่เพิ่มขึ้นของพื้นที่เกษตรอินทรีย์/เกษตรปลอดภัย (ไร่)
๘. จำนวนที่เพิ่มขึ้นของเกษตรกรรุ่นใหม่และเกษตรกรปรารถนาดี (Smart Farmer) ที่เน้นการทำเกษตรอินทรีย์และเกษตรปลอดภัย (ราย)
๙. จำนวนกลุ่มของอุตสาหกรรมแปรรูปการเกษตรที่ได้รับการส่งเสริมการลงทุนและการพัฒนาศักยภาพในการประกอบการ (กลุ่ม)
๑๐. จำนวนแปลงที่ได้รับการรับรองมาตรฐาน GAP (แปลง)
๑๑. ร้อยละของมูลค่าการจำหน่ายผลิตภัณฑ์ใหม่เพิ่มขึ้น
๑๒. ร้อยละของมูลค่าการจำหน่ายสินค้า OTOP เพิ่มขึ้น
๑๓. ร้อยละของผลิตภัณฑ์ชุมชนและท้องถิ่นได้รับการรับรองมาตรฐานผลิตภัณฑ์ชุมชน (มผช.)
๑๔. ร้อยละของมูลค่าการจำหน่ายสินค้าเกษตรแปรรูปเพิ่มขึ้น
๑๕. จำนวนที่เพิ่มขึ้นของร้านอาหารที่ได้รับการรับรองมาตรฐานอาหารปลอดภัย (ร้าน)

### กลยุทธ์

๑. พัฒนาคุณภาพแหล่งท่องเที่ยวและสิ่งแวดล้อมให้เกิดความยั่งยืน
๒. พัฒนาและปรับปรุงโครงสร้างพื้นฐานและสิ่งอำนวยความสะดวกทางการท่องเที่ยว
๓. พัฒนาศักยภาพบุคลากรด้านการท่องเที่ยวเพื่อสนับสนุนอุตสาหกรรมท่องเที่ยวของจังหวัด
๔. ส่งเสริมและพัฒนาความปลอดภัยและสุขอนามัยด้านการท่องเที่ยว
๕. พัฒนาสินค้าและบริการด้านการท่องเที่ยว
๖. ส่งเสริมการตลาดและประชาสัมพันธ์การท่องเที่ยว
๗. ส่งเสริมการมีส่วนร่วม และการบริหารจัดการด้านการท่องเที่ยวแบบประชารัฐ
๘. พัฒนากีฬาและส่งเสริมการท่องเที่ยวเชิงกีฬาในทุกรูปแบบ
๙. สร้างอัตลักษณ์เมืองบุรีรัมย์ให้เป็น “เมืองแห่งความจงรักภักดี” Buriram Blue City เพื่อส่งเสริมการท่องเที่ยว
๑๐. ส่งเสริมการท่องเที่ยวโดยชุมชน เพื่อกระจายรายได้สู่ชุมชน

๑๑. เร่งรัดการจัดการน้ำและการเตรียมความพร้อมในการให้บริการน้ำเพื่อรองรับการขยายตัวทางเศรษฐกิจของเมืองบุรีรัมย์
๑๒. ส่งเสริมการพัฒนาศูนย์กีฬา และสนามกีฬามาตรฐานโลก
๑๓. ส่งเสริมการเชื่อมโยงเส้นทางการท่องเที่ยวแบบครบวงจร
๑๔. ส่งเสริมการท่องเที่ยวเชิงศาสนาและสิ่งศักดิ์สิทธิ์ที่เป็นเอกลักษณ์ของจังหวัดบุรีรัมย์และกลุ่มจังหวัดอีสานใต้
๑๕. ส่งเสริมการค้าชายแดนเพื่อการค้าและการลงทุน
๑๖. พัฒนาโครงสร้างพื้นฐานด้านการเกษตร
๑๗. ส่งเสริมและพัฒนาศักยภาพการผลิตและการแปรรูปสินค้าเกษตรอินทรีย์และเกษตรปลอดภัย
๑๘. ส่งเสริมและพัฒนาความเข้มแข็งของกลุ่ม/เครือข่ายเกษตรอินทรีย์และเกษตรปลอดภัย
๑๙. ส่งเสริมการน้อมนำหลักของปรัชญาเศรษฐกิจพอเพียงสู่การปฏิบัติโดยเชื่อมโยงกับแผนชีวิตหมู่บ้านสันติสุข ๙ ดี
๒๐. ส่งเสริมการลงทุนและปัจจัยเอื้อให้เกิดการลงทุน เพื่อพัฒนาศักยภาพอุตสาหกรรมเกษตรและอุตสาหกรรมบริการ
๒๑. ส่งเสริมและพัฒนาคุณภาพผลิตภัณฑ์ชุมชนและท้องถิ่นเพื่อให้ได้การรับรองคุณภาพและมาตรฐาน
๒๒. ส่งเสริมและพัฒนาตลาดสินค้าเกษตรแปรรูปและเกษตรปลอดภัย
๒๓. ส่งเสริมการพัฒนามาตรฐานและคุณภาพการผลิตใหม่และผลิตภัณฑ์จากใหม่แบบครบวงจร
๒๔. การบริหารจัดการทางการเกษตร (Zonning)
๒๕. พัฒนาสถานประกอบการด้านอาหารให้ได้รับการรับรองมาตรฐานและคุณภาพ
๒๖. พัฒนาศักยภาพภาคีเครือข่ายในการเฝ้าระวังความปลอดภัยด้านอาหาร

## ประเด็นยุทธศาสตร์ที่ ๒ “ด้านสังคมและคุณภาพชีวิต”

"คนบุรีรัมย์มีคุณภาพชีวิตที่ดี มั่นคง ยั่งยืน บนพื้นฐานความพอเพียง"

### เป้าประสงค์ ( Goals )

๑. ประชาชนมีคุณภาพชีวิตที่ดี อยู่ดีมีสุข
๒. หมู่บ้าน/ชุมชนเข้มแข็งตามหลักธรรมาภิบาลหมู่บ้านสันติสุข ๙ ดี

### ตัวชี้วัด/ค่าเป้าหมาย

๑. จำนวนของผู้สูงอายุที่ได้รับการพัฒนาศักยภาพ (ราย)
๒. เด็กนักเรียนอ่านออกเขียนได้ (ร้อยละ)
๓. ระดับความสำเร็จของการแก้ไขปัญหาความยากจนของครัวเรือนตามเกณฑ์ที่กำหนด
๔. ระดับความสำเร็จในการเสริมสร้างศีลธรรมแก่เด็กและเยาวชน
๕. จำนวนแรงงานที่ได้รับการพัฒนาทักษะฝีมือแรงงานและการเตรียมความพร้อมก่อนเข้าสู่ตลาดแรงงาน (ราย)
๖. จำนวนของแรงงานและแรงงานนอกระบบที่ได้รับการคุ้มครองสิทธิการประกันสังคมตามกฎหมายแรงงาน (ราย)
๗. จำนวนแรงงานนอกระบบที่ได้รับการพัฒนาและการส่งเสริมอาชีพ เพื่อเป็นรายได้เสริม
๘. ร้อยละของอำเภอป้องกันควบคุมโรคเข้มแข็งอย่างยั่งยืน
๙. อัตราการตั้งครรภ์ซ้ำของวัยรุ่นลดลง (อายุ ๑๕-๑๙ ปี)

๑๐. ระดับความสำเร็จของการเปิดโอกาสให้ประชาชนเข้ามามีส่วนร่วมในการแสดงความ คิดเห็นและร่วม ติดตามตรวจสอบการปฏิบัติราชการ
๑๑. จำนวนเครือข่ายเฝ้าระวังทางสังคมและวัฒนธรรม
๑๒. ร้อยละของหมู่บ้าน/ชุมชนเข้มแข็ง ตามหลักธรรมาภิบาลหมู่บ้านสันติสุข ๙ ดี
๑๓. ระดับความสำเร็จในการสร้างการมีส่วนร่วมของภาคประชาชนต่อการบริหารจัดการของภาครัฐและ องค์การปกครองส่วนท้องถิ่น

### กลยุทธ์

๑. ส่งเสริมและพัฒนาครอบครัวให้มีความอบอุ่น
๒. ส่งเสริมการแก้ปัญหาครัวเรือนยากจน ตามหลักธรรมาภิบาลหมู่บ้านสันติสุข ๙ ดี
๓. เสริมสร้างการเรียนรู้และพัฒนาการศึกษาของเด็กและเยาวชนทุกระดับ ตามเกณฑ์คุณภาพทางการศึกษา ของท้องถิ่นและระดับชาติ
๔. เสริมสร้างควมมีศีลธรรมและการใช้ศีลธรรมเป็นพื้นฐานในการดำรงอยู่ในชุมชนและสังคมของเด็ก และเยาวชนในทุกระดับ
๕. ส่งเสริมและพัฒนาทักษะด้านแรงงานและการเข้าถึงสิทธิและสวัสดิการตามกฎหมายแรงงาน
๖. ส่งเสริมการสร้างอาชีพและการพัฒนาผลิตภัณฑ์ที่เป็นเอกลักษณ์และการจัดการแบบครบวงจรของกลุ่ม อาชีพและกลุ่มวิสาหกิจชุมชนโดยกลไกประชารัฐ
๗. รณรงค์และส่งเสริมการดูแลสุขภาพตนเอง การรักษาสุขภาพและการป้องกันโรค ตลอดจนการดูแลผู้ป่วยใน ครอบครัวของประชาชนตามหลักสุขภาพดีถ้วนหน้า
๘. ยกระดับการบริการสาธารณสุข การเรียน การสอน และการวิจัยด้านวิทยาศาสตร์ และเทคโนโลยีทางการแพทย์
๙. ส่งเสริมการพัฒนาทักษะชีวิตของคนในหมู่บ้าน/ชุมชน
๑๐. ส่งเสริมและสนับสนุนการปฏิบัติตามแผนชีวิตหมู่บ้านสันติสุข ๙ ดี (เป็นคนดี มีปัญญา รายได้สมดุล สุขภาพแข็งแรง สิ่งแวดล้อมสมบูรณ์ สังคมอบอุ่น หลุดพ้นอาชญากรรม กองทุนพึ่งพาตนเองและคณะกรรมการ หมู่บ้าน/ชุมชนเข้มแข็ง)
๑๑. สร้างและเสริมสร้างความเข้มแข็งของกลไกในการขับเคลื่อนนโยบายรัฐสู่การปฏิบัติในระดับหมู่บ้าน/ ชุมชน

**ประเด็นยุทธศาสตร์ที่ ๓ ด้านทรัพยากรธรรมชาติและสิ่งแวดล้อม**

**" ทรัพยากรธรรมชาติสร้างสรรค์ชีวิตและเป็นมิตรต่อสิ่งแวดล้อม "**

**เป้าประสงค์ ( Goals )**

๑. พัฒนาแหล่งน้ำและคุณภาพของน้ำอย่างสมดุล
๒. พื้นฟู อนุรักษ์และการใช้ประโยชน์จากป่าและความหลากหลายทางชีวภาพแบบมีส่วนร่วมของประชาชน อย่างยั่งยืน
๓. จัดการขยะและการลดมลพิษอย่างเป็นระบบและการมีส่วนร่วมของประชาชน

**ตัวชี้วัด/ค่าเป้าหมาย**

๑. จำนวนแหล่งน้ำจังหวัดมีปริมาณและคุณภาพเพียงพอสำหรับการใช้ประโยชน์ (แห่ง)
๒. จำนวนพื้นที่ป่าไม้ (พื้นที่ป่าสงวน ป่าสาธารณะ ป่าชุมชน และพื้นที่ชุ่มน้ำ) เพิ่มขึ้น (ไร่)



๓. จำนวนชุมชนที่ดำเนินการบริหารจัดการและใช้ประโยชน์อย่างยั่งยืนโดยเน้นกระบวนการมีส่วนร่วมของประชาชน
๔. อัตราการเพิ่มขึ้นของปริมาณขยะชุมชนลดลง
๕. จำนวนชุมชนที่ส่งเสริมการนำขยะมูลฝอยกลับมาใช้ประโยชน์ใหม่
๖. ปริมาณขยะมูลฝอย ขยะติดเชื้อ และการก่อให้เกิดโรคจากขยะและมลพิษลดลง
๗. จำนวนพื้นที่เผาในที่โล่งของจังหวัดลดลง
๘. จำนวนพื้นที่ประสบภัยแล้ง อุทกภัย และภัยธรรมชาติต่าง ๆ ได้รับการแก้ไขปัญหาและประชาชนที่ได้รับผลกระทบมีความพึงพอใจในการแก้ไขปัญหา
๙. จำนวนพื้นที่ป่า และพื้นที่สาธารณะที่ถูกบุกรุกลดลงเมื่อเทียบกับปีที่ผ่านมา

### กลยุทธ์

๑. ส่งเสริมการจัดหาและพัฒนาแหล่งน้ำเพื่อการอุปโภค บริโภคให้เพียงพอ ควบคู่กับการเพิ่มประสิทธิภาพการจัดการน้ำภาคการผลิต (ภาคการเกษตรและอุตสาหกรรม) โดยเน้นกระบวนการมีส่วนร่วมของประชาชน และเครือข่ายองค์กรต่าง ๆ
๒. ส่งเสริมการพัฒนาคุณภาพแหล่งน้ำและการจัดการแหล่งน้ำโดยการมีส่วนร่วมของประชาชนและเครือข่ายประชาสังคม
๓. ส่งเสริม อนุรักษ์และฟื้นฟูสภาพทรัพยากรป่าไม้ และทรัพยากรธรรมชาติอื่นๆ โดยเน้นการใช้ประโยชน์อย่างยั่งยืนและชาญฉลาด
๔. ส่งเสริมให้เกิดชุมชนต้นแบบในการบริหารจัดการและใช้ประโยชน์จากทรัพยากรธรรมชาติและสิ่งแวดล้อมอย่างยั่งยืน
๕. ส่งเสริมและพัฒนากระบวนการบริหารจัดการทรัพยากรธรรมชาติและสิ่งแวดล้อมให้เป็นหน้าที่ของพลเมืองคนบุรีรัมย์
๖. ส่งเสริมให้เกิดกระบวนการควบคุมและลดมลพิษโดยเน้นการผลิตและการบริโภคที่เป็นมิตรกับสิ่งแวดล้อมและระบบนิเวศ
๗. ส่งเสริมให้เกิดกระบวนการบริหารจัดการขยะและสิ่งปฏิกูลในระดับพื้นที่ตั้งแต่ต้นทางถึงปลายทาง โดยเน้นกระบวนการมีส่วนร่วมจากทุกภาคส่วน
๘. ส่งเสริมให้เกิดชุมชนหรือองค์กรต้นแบบในการบริหารจัดการขยะแบบครบวงจร

### ประเด็นยุทธศาสตร์ที่ ๔ : ด้านรักษาความมั่นคงและความสงบ

" บุรีรัมย์สันติสุข ๙ ดี "

### เป้าประสงค์ ( Goals )

๑. สังคมสงบสุขและอบอุ่น
๒. ประชาชนมีความปลอดภัยในชีวิตและทรัพย์สินและมีคุณภาพชีวิตที่ดี
๓. ลดอุบัติเหตุทางถนนและสาธารณภัย

## ตัวชี้วัด/ค่าเป้าหมาย

๑. ระดับความสำเร็จในการพัฒนาบุคลากรรักษาความสงบเรียบร้อย
๒. ระดับความสำเร็จในการป้องกันและแก้ไขปัญหายาเสพติดในหมู่บ้าน/ชุมชนตามแนวทางพระราชบัญญัติ
๓. ร้อยละที่เพิ่มขึ้นของผู้เสพ/ผู้ติดยาเสพติดได้รับการบำบัดฟื้นฟูและได้รับการติดตามดูแลอย่างต่อเนื่อง
๔. ระดับความสำเร็จในการป้องกันผู้ที่จะเข้าไปที่เกี่ยวข้องกับยาเสพติด
๕. ระดับความสำเร็จของการเงินทุนไว้ซึ่งสถาบันชาติ ศาสนา พระมหากษัตริย์ และการปกครองในระบอบประชาธิปไตยอันมีพระมหากษัตริย์ทรงเป็นประมุข
๖. ระดับความสำเร็จในการส่งเสริมให้เกิดความสามัคคีและความสามัคคีของประชาชนภายในจังหวัดบุรีรัมย์
๗. ระดับความสำเร็จของการจัดตั้งเครือข่ายอนุรักษ์ทรัพยากรธรรมชาติและสิ่งแวดล้อม
๘. ร้อยละที่เพิ่มขึ้นของการจัดตั้งชุดเฉพาะกิจตำบล
๙. ร้อยละของหมู่บ้าน/ชุมชนเอาชนะปัญหาเสพติดได้อย่างยั่งยืน
๑๐. ระดับความสำเร็จในการป้องกันและปราบปรามปัญหาอาชญากรรม
๑๑. ระดับความสำเร็จของการฝึกกำลังประชาชนในพื้นที่ชายแดนเพื่อสนับสนุนการป้องกันประเทศ
๑๒. ระดับความสำเร็จในการพัฒนาความสัมพันธ์อันดีระดับท้องถิ่นกับประเทศเพื่อนบ้าน
๑๓. ระดับความสำเร็จในการจัดตั้งเครือข่ายชาวภาคประชาชนเพื่อความมั่นคง
๑๔. ระดับความสำเร็จของการขยายผลโครงการอันเนื่องมาจากพระราชดำริ
๑๕. ระดับความสำเร็จของการจัดระเบียบแรงงานต่างด้าวหลบหนีเข้าเมืองที่สอดคล้องกับความมั่นคงของชาติ

## กลยุทธ์

๑. พัฒนาศักยภาพให้กับบุคลากรด้านการรักษาความสงบเรียบร้อยภายในหมู่บ้าน/ชุมชน และการเพิ่มจำนวนบุคลากรด้านการรักษาความสงบเรียบร้อยให้เพียงพอต่อการรักษาความสงบเรียบร้อยภายในหมู่บ้าน
๒. ส่งเสริมและพัฒนาระบบการป้องกัน ปราบปราม และแก้ไขปัญหายาเสพติดในหมู่บ้าน/ชุมชน อย่างยั่งยืน
๓. ผู้เสพ/ผู้ติดยาเสพติด ได้รับการบำบัดรักษาฟื้นฟูสมรรถภาพ และได้รับการติดตามดูแลช่วยเหลือภายหลังจากการบำบัดฟื้นฟู
๔. เสริมสร้างความมั่นคงของสถาบันหลักของชาติ และการปกครองในระบอบประชาธิปไตยอันมีพระมหากษัตริย์ทรงเป็นประมุข โดยการสร้างความเป็นธรรมและความสามัคคีของประชาชนภายในจังหวัด
๕. ป้องกันและแก้ไขปัญหายาเสพติดในสถานศึกษาและเยาวชนนอกสถานศึกษาที่อาจเข้าไปเกี่ยวข้องกับปัญหายาเสพติดทางสังคม และภัยยาเสพติด
- ๖ เสริมสร้างกระบวนการมีส่วนร่วมของภาคประชาชนและท้องถิ่นในการบริหารจัดการ การตรวจสอบและการเฝ้าระวังการทุจริตคอร์รัปชันและการแสวงหาผลประโยชน์จากทรัพยากรธรรมชาติโดยมิชอบ
๗. เสริมสร้างความเข้มแข็งและภูมิคุ้มกันด้านความมั่นคงภายในจังหวัด
๘. ส่งเสริมและพัฒนาศักยภาพการป้องกันประเทศ ของหมู่บ้านตามแนวชายแดนให้เป็นหมู่บ้านมั่นคงและสงบสุข
๙. พัฒนาคือความสัมพันธ์อันดีระดับท้องถิ่นกับประเทศเพื่อนบ้าน
๑๐. พัฒนาระบบเครือข่ายชาวภาคประชาชน
๑๑. สร้างจิตสำนึกให้กับผู้ประกอบการที่มีความเสี่ยงต่อการเกิดอาชญากรรมปฏิบัติตามกฎหมายและข้อบังคับอย่างเคร่งครัด

๑๒. รณรงค์และส่งเสริมการขึ้นทะเบียน การควบคุมดูแลแรงงานต่างด้าวในสถานประกอบการและในชุมชน เพื่อจัดระบบป้องกันและแก้ไขปัญหาผู้หลบหนีเข้าเมือง

๑๓. รณรงค์การเฝ้าระวังและป้องกันอุบัติเหตุทางถนนและสาธารณภัยโดยการมีส่วนร่วมของประชาชน และเครือข่ายของประชาสังคม

๑.๔ ยุทธศาสตร์การพัฒนาขององค์กรปกครองส่วนท้องถิ่นในเขตจังหวัดบุรีรัมย์ (พ.ศ.๒๕๖๖ - ๒๕๗๐)

๑. วิสัยทัศน์ (Vision)

“บุรีรัมย์เมืองแห่งกีฬา ทรัพยากรท่องเที่ยวล้ำค่า พัฒนาเกษตรกรรมยั่งยืน  
สู่พื้นฐานคุณภาพชีวิตที่ดี ยึดวิถีเศรษฐกิจพอเพียง”

๒. พันธกิจ (Mission)

๑. การพัฒนาคุณภาพชีวิตของประชาชนให้มีความมั่นคงในการดำรงชีวิต มีคุณธรรม มีความสุข และมีสุขภาวะที่ดี

๒. การส่งเสริมและพัฒนาการท่องเที่ยวอารยธรรมขอม และส่งเสริมกีฬาสู่มาตรฐานโลก

๓. การส่งเสริมและพัฒนาเกษตรกรรมและอุตสาหกรรมครบวงจร

๔. การพัฒนาศักยภาพการผลิตสินค้าเกษตรไปสู่มาตรฐานเกษตรอินทรีย์และอาหารปลอดภัย

๕. การประสานและพัฒนาโครงการพื้นฐานให้ได้มาตรฐานและทั่วถึง

๖. การส่งเสริมและพัฒนาเศรษฐกิจตามแนวทางปรัชญาของเศรษฐกิจพอเพียงไปสู่ความยั่งยืน

๗. การบริหารจัดการทรัพยากรธรรมชาติสิ่งแวดล้อมและระบบนิเวศอย่างยั่งยืน

๘. การพัฒนาด้านการเมืองและการบริหารตามหลักการบริหารจัดการบ้านเมืองที่ดี โดยคำนึงถึงการมีส่วนร่วมของประชาชน

๙. การส่งเสริมและพัฒนาการค้าการลงทุน และการค้าชายแดน

๑๐. การส่งเสริมการผลิตและการตลาดผลิตภัณฑ์จากไหมและผลิตภัณฑ์ชุมชน

๓. ประเด็นยุทธศาสตร์ (Strategic Issues)

ประเด็นยุทธศาสตร์ (Strategic Issues)	เป้าประสงค์ (Goals)	กลยุทธ์ (Strategy)	ตัวชี้วัด
<p><u>ประเด็นยุทธศาสตร์ที่ ๑</u> เมืองน่าอยู่และคุณภาพชีวิตที่ดี</p>	<p>๑. ประชาชนมีคุณภาพชีวิตที่ดี มีภูมิคุ้มกันทางสังคมที่เข้มแข็ง พึ่งพาตนเองได้</p> <p>๒. ประชาชนมีความมั่นคงและสังคมมีความสงบเรียบร้อย</p> <p>๓. เด็กและเยาวชนได้รับการศึกษาเรียนรู้อย่างทั่วถึงและมีคุณภาพ</p> <p>๔. ประชาชนมีสุขภาวะที่ดีและยั่งยืน</p> <p>๕. พัฒนาโครงสร้างพื้นฐานให้ได้มาตรฐานและทั่วถึง</p> <p>๖. ส่งเสริมและสนับสนุนในการอนุรักษ์ฟื้นฟูศิลปวัฒนธรรม จารีตประเพณี วิถีชีวิต ภูมิปัญญาท้องถิ่น ทรัพยากรธรรมชาติและสิ่งแวดล้อมในท้องถิ่นให้มีความยั่งยืน</p> <p>๗. สร้างสังคมและเศรษฐกิจฐานรากให้เข้มแข็ง</p>	<p>๑. สนับสนุนและส่งเสริมการพัฒนาสถาบันครอบครัวให้มีความอบอุ่น</p> <p>๒. ส่งเสริมการพัฒนาคุณภาพชีวิตในกลุ่มเด็ก เยาวชน สตรี คนชรา คนพิการ และผู้ด้อยโอกาส ให้มีคุณภาพชีวิตที่ดี</p> <p>๓. สร้างค่านิยม จิตสำนึกและพัฒนาศีลธรรม คุณธรรม จริยธรรม ของเด็กเยาวชน และประชาชน</p> <p>๔. ส่งเสริมและบูรณาการด้านการศึกษาแบบองค์รวม</p> <p>๕. ส่งเสริมการใช้วิถีชีวิตตามปรัชญาเศรษฐกิจพอเพียง</p> <p>๖. ส่งเสริมและแก้ไขปัญหาด้านสาธารณสุขเพื่อให้ประชาชนมีสุขภาวะที่ดีและมีดีและมีพลานามัยที่สมบูรณ์อย่างยั่งยืน</p> <p>๗. ส่งเสริมและสนับสนุนเพื่อสร้างความเข้มแข็งของประชาชนในการป้องกันและควบคุมสถานการณ์โรคติดเชื้อไวรัส โควโรนา ๒๐๑๙ (COVID-๑๙)</p> <p>๘. พัฒนาและปรับปรุงโครงสร้างพื้นฐานและสิ่งอำนวยความสะดวก</p> <p>๙. ส่งเสริมการแก้ปัญหาความเรื้อนยากจน</p>	<p>๑. ระดับความสำเร็จของการพัฒนาคุณภาพชีวิตและการแก้ไขปัญหาสังคม</p> <p>๒. ระดับความสำเร็จในการเสริมสร้างคุณธรรมจริยธรรมแก่ประชาชน</p> <p>๓. ร้อยละผู้ด้อยโอกาสได้รับสวัสดิการสังคม</p> <p>๔. ระดับความสำเร็จของคุณภาพการศึกษาของเยาวชน</p> <p>๕. ร้อยละของชุมชนที่ได้รับการส่งเสริม/สนับสนุนวิถีชีวิตเศรษฐกิจพอเพียง</p> <p>๖. ระดับความสำเร็จของการพัฒนาคุณภาพและการบริการด้านสาธารณสุข</p> <p>๗. ระดับความสำเร็จของการควบคุมสถานการณ์โรคระบาดต่างๆ</p> <p>๘. ร้อยละโครงสร้างพื้นฐานได้รับการพัฒนาและปรับปรุง</p> <p>๙. ระดับความสำเร็จของการแก้ไขปัญหาเพื่อลดจำนวนครัวเรือนยากจน ที่มีรายได้ต่ำกว่าเกณฑ์ จปฐ.</p> <p>๑๐. ระดับความสำเร็จของการพัฒนาทักษะด้านอาชีพต่างๆ</p> <p>๑๑. ร้อยละที่เพิ่มขึ้นของมูลค่าการจำหน่ายผลิตภัณฑ์ชุมชน (OTOP)</p>

ประเด็นยุทธศาสตร์ (Strategic Issues)	เป้าประสงค์ (Goals)	กลยุทธ์ (Strategy)	ตัวชี้วัด
		<p>๑๐. ส่งเสริมและสนับสนุนเพื่อยกระดับรายได้และสร้างโอกาสในการประกอบอาชีพ</p> <p>๑๑. ส่งเสริมและพัฒนาผลิตภัณฑ์หนึ่งตำบลหนึ่งผลิตภัณฑ์และผลิตภัณฑ์ชุมชน (OTOP)</p> <p>๑๒. เสริมสร้างความมั่นคง ความสงบเรียบร้อยและความปลอดภัยในชีวิตและทรัพย์สิน</p> <p>๑๓. ส่งเสริมและสนับสนุนด้านการป้องกันปราบปราม ฟื้นฟู และแก้ไขปัญหาเสพติด ปัญหายาเสพติด อาชญากรรม</p> <p>๑๔. ส่งเสริมและสนับสนุนการป้องกันและบรรเทาสาธารณภัย</p> <p>๑๕. ส่งเสริมและสนับสนุนการจัดการขยะและการลดมลพิษอย่างเป็นระบบ</p> <p>๑๖. อนุรักษ์ ฟื้นฟู ระบบนิเวศ พื้นที่ ป่าไม้ ทรัพยากรธรรมชาติและสิ่งแวดล้อม</p> <p>๑๘. เสริมสร้างความมั่นคงและพัฒนาความสัมพันธ์อันดีกับประเทศเพื่อนบ้าน</p>	<p>๑๒. ระดับความสำเร็จในการส่งเสริมให้เกิดความสมานฉันท์และความสามัคคีของประชาชนภายในจังหวัด</p> <p>๑๓. ระดับความสำเร็จในการป้องกันและปราบปรามและแก้ไขปัญหาเสพติด ปัญหายาเสพติด</p> <p>๑๔. ระดับความสำเร็จของการป้องกันและบรรเทาสาธารณภัย</p> <p>๑๕. ปริมาณขยะและสิ่งปฏิกูลได้รับการจัดการมีจำนวนลดลง</p> <p>๑๖. ระดับความสำเร็จของการอนุรักษ์ ฟื้นฟูระบบนิเวศ พื้นที่ป่าไม้ ทรัพยากรธรรมชาติและสิ่งแวดล้อม</p> <p>๑๗. ระดับความสำเร็จของการอนุรักษ์ ศาสนา ศิลปวัฒนธรรม จารีตประเพณีวิถีชีวิตและภูมิปัญญาท้องถิ่น</p> <p>๑๘. ระดับความสำเร็จในการพัฒนาความสัมพันธ์อันดีกับประเทศเพื่อนบ้าน</p>



ประเด็นยุทธศาสตร์ (Strategic Issues)	เป้าประสงค์ (Goals)	กลยุทธ์ (Strategy)	ตัวชี้วัด
<p><u>ประเด็นยุทธศาสตร์ที่ ๒</u> การพัฒนาการท่องเที่ยว และกีฬา</p>	<p>๑. ศูนย์กลางการท่องเที่ยวอารยธรรมขอม ๒. ยกระดับการพัฒนาการท่องเที่ยวและ สิ่งแวดล้อมให้เกิดความยั่งยืน ๓. ส่งเสริมและพัฒนาการค้าการลงทุนและการค้า ชายแดน ๔. เชิดชูศิลปวัฒนธรรม จารีตประเพณีวิถีชีวิต ภูมิ ปัญญาท้องถิ่นเพื่อการท่องเที่ยวเชิงวัฒนธรรม ๕. อนุรักษ์และฟื้นฟูทรัพยากรธรรมชาติและสิ่งแวดล้อม เพื่อการท่องเที่ยวเชิงนิเวศ ๗. ส่งเสริมความเป็นเลิศทางการกีฬาสู่กีฬา มาตรฐานโลก</p>	<p>๑. ส่งเสริมให้เมืองบุรีรัมย์เป็นเมืองที่มีความเป็นอัต ลักษณ์ ๒. พัฒนาโครงสร้างพื้นฐานและการเชื่อมโยงด้านการ ท่องเที่ยว ๓. พัฒนาศักยภาพบุคลากรเพื่อท่องเที่ยว ๔. พัฒนาสินค้าและบริการด้านการท่องเที่ยว ๕. ส่งเสริมการตลาดและการประชาสัมพันธ์ด้านการ ท่องเที่ยว ๖. อนุรักษ์ ฟื้นฟู ศิลปวัฒนธรรม จารีต ประเพณี วิถีชีวิต และภูมิปัญญาท้องถิ่นเพื่อการท่องเที่ยวเชิงวัฒนธรรม ๗. ส่งเสริมและบูรณาการในการอนุรักษ์และฟื้นฟู ทรัพยากรธรรมชาติและสิ่งแวดล้อมเพื่อความสมดุลทาง ธรรมชาติอย่างยั่งยืนและการท่องเที่ยวเชิงนิเวศ ๘. ส่งเสริมและประสาน สร้างเครือข่ายความร่วมมือกับ ภาคเอกชนหรือภาคส่วนอื่นๆ เพื่อการค้า การลงทุนและ การท่องเที่ยวแบบเต็มรูปแบบ ๙. ส่งเสริมและพัฒนาการค้าการลงทุนและการค้า ชายแดน ๑๐. ส่งเสริมเยาวชนและประชาชนให้เป็นเลิศด้านการ กีฬาสู่การพัฒนาอาชีพ ๑๑. ส่งเสริมกีฬาและส่งเสริมการท่องเที่ยวเชิงกีฬาทุก รูปแบบ</p>	<p>๑. ระดับความสำเร็จของการพัฒนาคุณภาพด้านการ ท่องเที่ยวของจังหวัด ๒. ร้อยละของจำนวนแหล่งท่องเที่ยวที่ได้รับการเผยแพร่ ประชาสัมพันธ์ ๓. ร้อยละที่เพิ่มขึ้นของรายได้จากการท่องเที่ยว ๔. โครงสร้างพื้นฐานด้านการท่องเที่ยวที่ได้รับการพัฒนา ๕. จำนวนภูมิปัญญาท้องถิ่นที่ได้รับการเผยแพร่และ ประชาสัมพันธ์ที่เพิ่มขึ้น ๖. ร้อยละที่เพิ่มขึ้นของทุนทางวัฒนธรรมท้องถิ่นมาสร้าง มูลค่าเพิ่มทางเศรษฐกิจ ๗. ระดับความสำเร็จในการพัฒนาและส่งเสริมการท่องเที่ยว เชิงนิเวศเพื่อการท่องเที่ยว ๘. ระดับความสำเร็จของการอนุรักษ์ ฟื้นฟู ทรัพยากรธรรมชาติและสิ่งแวดล้อมเพื่อการท่องเที่ยวอย่าง ต่อเนื่อง ๙. มีศูนย์ข้อมูลการค้าการลงทุนและการท่องเที่ยว ๑๐. ร้อยละของมูลค่าการค้าชายแดนที่เพิ่มขึ้น ๑๑. ระดับความสำเร็จในการส่งเสริมด้านกีฬาแก่เยาวชน และประชาชนทุกระดับ ๑๒. ร้อยละความสำเร็จของการพัฒนาและส่งเสริมกีฬา</p>

ประเด็นยุทธศาสตร์ (Strategic Issues)	เป้าประสงค์ (Goals)	กลยุทธ์ (Strategy)	ตัวชี้วัด
<p><u>ประเด็นยุทธศาสตร์ที่ ๓</u> การพัฒนาเกษตรกรรม และอุตสาหกรรม</p>	<p>๑. สังคมเกษตรและอุตสาหกรรมมีความมั่นคง ๒. ผลิตภัณฑ์มวลรวมภาคการเกษตรและ อุตสาหกรรมเพิ่มขึ้น ๓. ศูนย์กลางพัฒนาเศรษฐกิจภายใต้พื้นฐานของ การผลิตสินค้าด้านการเกษตรและอาหารปลอดภัย ๔. พัฒนาโครงสร้างพื้นฐานด้านการเกษตรให้ได้ มาตรฐานและทั่วถึง</p>	<p>๑. พัฒนาและส่งเสริมการทำเกษตรอินทรีย์ อินทรีย์ ชีวภาพ และเกษตรปลอดภัย ๒. ส่งเสริมการลงทุนและปัจจัยเอื้อให้เกิดการลงทุน เพื่อ พัฒนาศักยภาพและอุตสาหกรรมบริการ ๓. เพิ่มพูนทักษะการพัฒนาอาชีพด้านเกษตรกรรมและ อุตสาหกรรม ๔. ส่งเสริมและสนับสนุนการพัฒนาขีดความสามารถใน การแข่งขันเกษตรอุตสาหกรรมและแปรรูปอาหาร ๕. ส่งเสริมและพัฒนาศักยภาพการผลิตและการแปรรูป สินค้าเกษตรเพื่อสร้างมูลค่าเพิ่ม ๖. ส่งเสริมและสนับสนุนการผลิตสินค้าเกษตรและ อาหารปลอดภัย ๗. ยกระดับสินค้าเกษตรให้เข้าสู่ระบบมาตรฐานเพื่อก้าว สู่ตลาดโลก ๘. พัฒนาและปรับปรุงโครงสร้างพื้นฐานให้ได้มาตรฐาน และมีความสะดวกในการเกษตรอย่างทั่วถึง ๙. ส่งเสริมการปลูกพืชเศรษฐกิจและพืชพลังงาน ๑๐. ส่งเสริมการพัฒนามาตรฐานและคุณภาพการผลิต ใหม่และผลิตภัณฑ์ใหม่แบบครบวงจร ๑๑. สนับสนุนให้มีการรวมกลุ่มการผลิตและจำหน่าย ๑๒. ส่งเสริมและพัฒนาด้านการตลาด/การมีตลาดกลาง รองรับสินค้าเกษตรอย่างเป็นรูปธรรม รวมถึงการพัฒน นาระบบเทคโนโลยีสารสนเทศมาใช้ในการตลาดชุมชน</p>	<p>๑. ระดับความสำเร็จในการส่งเสริมพัฒนาการทำเกษตร อินทรีย์ อินทรีย์ชีวภาพ และเกษตรปลอดภัย ๒. จำนวนที่เพิ่มขึ้นของพื้นที่เกษตรอินทรีย์เกษตรชีวภาพ และเกษตรปลอดภัย ๓. จำนวนกลุ่มของอุตสาหกรรมเกษตรที่ได้รับการ ส่งเสริมการลงทุนและการพัฒนาศักยภาพในการ ประกอบการ ๔. จำนวนกลุ่มอาชีพที่ได้รับการเพิ่มพูนทักษะอาชีพด้าน ต่างๆ ๕. ร้อยละของจำนวนสินค้าเกษตรที่ได้รับการพัฒนาให้มี ความปลอดภัยและมาตรฐาน ๖. ร้อยละของการลดปริมาณการใช้สารเคมี ๗. ร้อยละของสินค้าเกษตรกรรมได้รับการพัฒนาและแปรรูป สินค้า ๘. ร้อยละโครงสร้างพื้นฐานด้านการเกษตรที่ได้รับการ พัฒนาและปรับปรุง ๙. ร้อยละของเกษตรกรที่ปลูกพืชเศรษฐกิจและพืชพลังงาน ๑๐. ร้อยละของมูลค่าผลิตภัณฑ์ใหม่ที่เพิ่มขึ้น ๑๑. จำนวนตลาดกลางสินค้าชุมชน ๑๒. ระดับความสำเร็จในการส่งเสริมและพัฒนาด้าน การตลาดรวมถึงการพัฒนานาระบบเทคโนโลยีสารสนเทศ มาใช้ในการตลาดชุมชน</p>

## ๒. ยุทธศาสตร์ขององค์กรปกครองส่วนท้องถิ่น

### ๒.๑ วิสัยทัศน์ในการพัฒนาขององค์การบริหารส่วนตำบลหนองชัยศรี

“สังคมแห่งการเรียนรู้ มุ่งสู่ชุมชนน่าอยู่ เคียงคู่วัฒนธรรมท้องถิ่น”

### ๒.๒ ยุทธศาสตร์การพัฒนา ประกอบด้วย ๘ ด้าน ดังนี้

ยุทธศาสตร์ที่ ๑ ยุทธศาสตร์การพัฒนาด้านโครงสร้างพื้นฐาน

ยุทธศาสตร์ที่ ๒ ยุทธศาสตร์การพัฒนาด้านจัดระเบียบชุมชนและการรักษาความสงบเรียบร้อยในชุมชน

ยุทธศาสตร์ที่ ๓ ยุทธศาสตร์การพัฒนาด้านเศรษฐกิจ

ยุทธศาสตร์ที่ ๔ ยุทธศาสตร์การพัฒนาด้านสวัสดิการสังคม

ยุทธศาสตร์ที่ ๕ ยุทธศาสตร์การพัฒนาด้านสาธารณสุข

ยุทธศาสตร์ที่ ๖ ยุทธศาสตร์การพัฒนาด้านการศึกษา

ยุทธศาสตร์ที่ ๗ ยุทธศาสตร์การพัฒนาด้านศิลปะ วัฒนธรรม ประเพณี ท้องถิ่น

ยุทธศาสตร์ที่ ๘ ยุทธศาสตร์การพัฒนาด้านการเมืองการบริหาร

### ๒.๓ เป้าประสงค์

(๑) ขุดลอก คูคลองและจัดสร้างแหล่งน้ำ สงวนและเก็บกักน้ำเพื่อการเกษตร

(๒) พัฒนาชุมชนและสังคมตามแนวทางปรัชญาเศรษฐกิจพอเพียง

(๓) ส่งเสริมและพัฒนาระบบการศึกษาในสังกัด อปท.

(๔) พัฒนาและเตรียมบุคลากรด้านการศึกษา

(๕) สนับสนุนให้มีการนำระบบเทคโนโลยีสารสนเทศมาใช้เป็นเครื่องมือและประกอบการศึกษา

(๖) ส่งเสริมการศึกษาในระบบ นอกระบบ และการศึกษาตามอัธยาศัย

(๗) ประชาชนได้ใช้เส้นทางคมนาคมที่มีมาตรฐาน ปลอดภัยใช้งานได้ดี

(๘) ลดต้นทุนการผลิตและเพิ่มมูลค่าผลผลิต

(๙) สนับสนุนการทำเกษตรทางเลือก

(๑๐) ส่งเสริมประชาชนในท้องถิ่นให้มีการเลี้ยงสัตว์เศรษฐกิจ

(๑๑) ส่งเสริมพัฒนาบทบาทและคุณภาพชีวิตของเด็ก เยาวชนสตรี ผู้สูงอายุ ผู้พิการ และด้อยโอกาส

(๑๒) สนับสนุนและประสานส่วนราชการอื่น องค์กรปกครองส่วนท้องถิ่นทุกระดับเพื่อป้องกันและให้มีการปราบปรามและแก้ไขปัญหาการระบาดของยาเสพติด

(๑๓) สนับสนุนการจัดตั้งกองทุน และเพิ่มสวัสดิการ

(๑๔) ส่งเสริมและสนับสนุนให้การรักษาพยาบาลประชาชนในระดับตำบล หมู่บ้าน และชุมชนที่มีคุณภาพ และมาตรฐาน

(๑๕) ส่งเสริมสุขภาพและอนามัยของประชาชนในระดับหมู่บ้านและชุมชน ให้มีสุขภาพแข็งแรง

(๑๖) ส่งเสริมสนับสนุนการวางระบบการพัฒนาโครงสร้างคุณภาพชีวิตพื้นฐาน

(๑๗) ก่อสร้าง ปรับปรุงเส้นทางคมนาคมอย่างทั่วถึง

(๑๘) ประสาน สนับสนุน ร่วมมือกับส่วนราชการ และองค์กรปกครองส่วนท้องถิ่นอื่นๆ

- (๑๙) พัฒนาฟื้นฟูและส่งเสริมกิจกรรมด้านศาสนา ศิลปวัฒนธรรม และประเพณีของชุมชนท้องถิ่น
- (๒๐) ส่งเสริมและสนับสนุนกิจกรรมลานกีฬาชุมชน และจัดการแข่งขันกีฬาประเภทต่างๆ ที่เกี่ยวข้อง
- (๒๑) ส่งเสริมให้ประชาชนมีส่วนร่วมการบริหารงาน
- (๒๒) ส่งเสริมให้เกิดการบริหารจัดการที่มีประสิทธิภาพ ตอบสนองความต้องการของประชาชนตามหลักการบริหารกิจการบ้านเมืองที่ดี
- (๒๓) ส่งเสริมสนับสนุนบุคลากรในหน่วยงานให้ ศึกษา/อบรม หลักสูตรต่างๆ เพื่อให้การปฏิบัติงานมีประสิทธิภาพยิ่งขึ้น
- (๒๔) ส่งเสริมและสนับสนุนการติดตั้งระบบการเฝ้าระวังและป้องกันปัญหาอาชญากรรมต่างๆ ในพื้นที่ตำบล
- (๒๕) ส่งเสริมและสนับสนุน และร่วมมือกับส่วนราชการ หน่วยงาน มูลนิธิ องค์กรกุศล และองค์กรที่เกี่ยวข้อง ในการเตรียมความพร้อมในการป้องกันภัย และการช่วยเหลือผู้ประสบภัยต่างๆ ที่เกิดขึ้น
- (๒๖) ส่งเสริมสนับสนุน และร่วมมือกับส่วนราชการ องค์กรปกครองส่วนท้องถิ่น ภาคเอกชน ในการพัฒนาฟื้นฟูและอนุรักษ์แหล่งน้ำ ลุ่มน้ำลำคลอง และป่าไม้ให้มีความอุดมสมบูรณ์
- (๒๗) ส่งเสริมสนับสนุนและร่วมมือกับส่วนราชการ องค์กรปกครองส่วนท้องถิ่นและภาคเอกชนในการรณรงค์สร้างจิตสำนึก เพื่อป้องกันและแก้ไขปัญหาลพิษและปัญหาสิ่งแวดล้อมของชุมชนท้องถิ่นทุกระดับ
- (๒๘) ส่งเสริมสนับสนุนและสร้างความร่วมมือกับส่วนราชการที่เกี่ยวข้อง องค์กรปกครองส่วนท้องถิ่นในการจัดทำระบบกำจัดขยะรวม

#### ๒.๔ ตัวชี้วัด

- (๑) ประชาชนมีแหล่งกักเก็บน้ำใช้สำหรับอุปโภค บริโภคและการเกษตรอย่างพอเพียง
- (๒) ประชาชนในตำบลหนองชัยศรี มีรายได้เพิ่มขึ้น
- (๓) โรงเรียน สพฐ. ๔ แห่ง ได้รับการสนับสนุนอาหารกลางวัน อาหารเสริม (นม)
- (๔) ศพด. ๓ แห่ง ได้รับการสนับสนุนอาหารกลางวัน อาหารเสริม (นม) รวมทั้งพัฒนาอาคารสถานที่และระบบบริหารจัดการ
- (๕) เด็กและเยาวชนได้ร่วมกิจกรรม
- (๖) ผู้ดูแลเด็กเล็กได้รับการพัฒนาประสิทธิภาพในการปฏิบัติงาน
- (๗) เด็กเล็กได้มีความรู้ และมีทักษะเพิ่มขึ้น
- (๘) มีวัสดุ อุปกรณ์ การเรียนการสอนอย่างทั่วถึงและเพียงพอ
- (๙) มีอาสาสมัครในการช่วยเหลือชุมชนและประสานงานในชุมชน
- (๑๐) ประชาชนมีรายได้เพิ่มขึ้น ๕%
- (๑๑) ส่งเสริมสวัสดิการสังคม สงเคราะห์ ผู้พิการ ผู้ด้อยโอกาส ผู้สูงอายุ ๑๕ หมู่บ้าน
- (๑๒) กลุ่มสตรี อสม. ได้ทำกิจกรรม ร่วมกัน และสร้างความสามัคคี
- (๑๓) ประชาชนได้รับการบริการสาธารณสุขอย่างทั่วถึง ๑๕ หมู่บ้าน
- (๑๔) จัดวางผังเมืองขององค์กรปกครองส่วนท้องถิ่นให้เป็นไปตามมาตรฐาน
- (๑๕) ก่อสร้าง ปรับปรุงเส้นทางคมนาคมอย่างทั่วถึง ๑๕ หมู่บ้าน
- (๑๖) ประสาน สนับสนุน ร่วมมือกับส่วนราชการ และองค์กรปกครองส่วนท้องถิ่นอื่น ๆ
- (๑๗) ส่งเสริมขนบธรรมเนียม จารีตประเพณี ศิลปวัฒนธรรมอันดีงามของท้องถิ่น ๑๕ หมู่บ้าน
- (๑๘) ส่งเสริมและสนับสนุนกิจกรรมลานกีฬาชุมชนและจัดการแข่งขันกีฬาประเภทต่างๆ ทั้ง ๑๕ หมู่บ้าน ในพื้นที่ตำบลหนองชัยศรี

- (๑๙) ส่งเสริมการเลือกตั้งตามระบบการปกครองแบบประชาธิปไตยและตามกฎหมายที่เกี่ยวข้องทั้ง ๑๕ หมู่บ้าน
- (๒๐) การจัดระเบียบโครงสร้างการบริหารจัดการภายในองค์กรให้สามารถปฏิบัติหน้าที่ให้เกิดประสิทธิภาพและประสิทธิผลยิ่งขึ้น ๑๕ หมู่บ้าน
- (๒๑) ส่งเสริมให้ประชาชนมีส่วนร่วมการบริหารงาน
- (๒๒) ส่งเสริมให้เกิดการบริหารจัดการที่มีประสิทธิภาพ ตอบสนองความต้องการของประชาชน ตามหลักการบริหารกิจการบ้านเมืองที่ดี ๑๕ หมู่บ้าน
- (๒๓) ส่งเสริมและสนับสนุนการเฝ้าระวังและแจ้งเตือนภัยธรรมชาติและภัยพิบัติต่างๆ ทั้ง ๑๕ หมู่บ้าน
- (๒๔) ส่งเสริมการฝึกอบรมอาสาสมัครป้องกันภัยและบรรเทาสาธารณภัยประจำหมู่บ้าน/ตำบลและทีมกู้ชีพกู้ภัยตำบล ๑๕ หมู่บ้าน
- (๒๕) สนับสนุนให้มีวัสดุอุปกรณ์เกี่ยวกับการป้องกันและการช่วยเหลือเมื่อเกิดภัยพิบัติ
- (๒๖) เพื่อทัศนียภาพที่สวยงามประชาชนเห็นประโยชน์ของการปลูกป่า
- (๒๗) ส่งเสริมสนับสนุนและร่วมมือกับส่วนราชการ องค์กรปกครองส่วนท้องถิ่นและภาคเอกชนในการรณรงค์สร้างจิตสำนึก เพื่อป้องกันและแก้ไขปัญหาลพิษและปัญหาสิ่งแวดล้อมของ ๑๕ หมู่บ้าน
- (๒๘) การกำจัดขยะ สิ่งปฏิกูลอย่างถูกวิธี ๑๕ หมู่บ้าน

## ๒.๕ คำเป้าหมาย

- (๑) มีแหล่งน้ำพอเพียงต่อการอุปโภคบริโภคและทำการเกษตร
- (๒) การศึกษาที่มีคุณภาพและมาตรฐาน และเกิดการเรียนรู้ต่อเนื่อง
- (๓) ประชาชนมีทักษะในการประกอบอาชีพด้านเกษตร
- (๔) ประชาชนมีคุณภาพชีวิตที่ดีขึ้น
- (๕) ประชาชนเข้าถึงบริการสาธารณสุข มีสุขภาพแข็งแรง
- (๖) ประชาชนได้ใช้เส้นทางคมนาคมที่มีมาตรฐาน ปลอดภัย
- (๗) ประชาชนได้ร่วมกิจกรรมส่งเสริมประเพณี วัฒนธรรม การท่องเที่ยวกีฬาและนันทนาการของท้องถิ่น
- (๘) องค์กรปกครองส่วนท้องถิ่นมาธรรมาภิบาลดีขึ้น
- (๙) ประชาชนมีความปลอดภัยในชีวิตและทรัพย์สิน
- (๑๐) สิ่งแวดล้อมและทรัพยากรธรรมชาติได้รับการฟื้นฟูและอนุรักษ์



## ๒.๖ กลยุทธ์

### ยุทธศาสตร์ที่ ๑ ยุทธศาสตร์การพัฒนาโครงสร้างพื้นฐาน

กลยุทธ์ / แนวทางการพัฒนา	ตัวชี้วัดระดับกลยุทธ์
ก่อสร้าง ปรับปรุง ซ่อมแซม เส้นทางคมนาคม อาคารและสิ่งปลูกสร้างอื่นๆ	เส้นทางคมนาคมมีความสะดวกรวดเร็วและปลอดภัยเพิ่มขึ้น
ก่อสร้าง ปรับปรุง ซ่อมแซม ระบบสาธารณูปโภคให้ครอบคลุมทุกพื้นที่	จำนวนครัวเรือนที่ใช้บริการระบบสาธารณูปโภคครอบคลุมทุกพื้นที่
พัฒนาระบบบริหารสาธารณะ	จำนวนประชาชนได้รับการบริการอย่างเท่าเทียมและทั่วถึง

### ยุทธศาสตร์ที่ ๒ ยุทธศาสตร์การพัฒนาด้านจัดระเบียบชุมชน และการรักษาความสงบเรียบร้อยในชุมชน

กลยุทธ์ / แนวทางการพัฒนา	ตัวชี้วัดระดับกลยุทธ์
๒.๑ ส่งเสริมและพัฒนากองกำลังและบรรเทาสาธารณภัย	-จำนวนของอาสาสมัครป้องกันภัยฝ่ายพลเรือนต่อจำนวนประชากรทั้งหมด
๒.๒ ส่งเสริมความสงบเรียบร้อยและความปลอดภัยในชีวิตและทรัพย์สิน	-จำนวนครัวเรือนที่มีความปลอดภัยในชีวิตและทรัพย์สิน
๒.๓ การป้องกันและแก้ไขปัญหาเสพติด	-จำนวนครั้งในการจัดทำกิจกรรมการป้องกันปราบปรามและบำบัดผู้เกี่ยวข้องกับยาเสพติด

### ๓.ยุทธศาสตร์ที่ ๓ ยุทธศาสตร์การพัฒนาด้านเศรษฐกิจ

กลยุทธ์ / แนวทางการพัฒนา	ตัวชี้วัดระดับกลยุทธ์
๓.๑ พัฒนาและส่งเสริมอาชีพให้แก่ประชาชน	จำนวนประชาชน/ครัวเรือน มีอาชีพเสริมและมีรายได้เพิ่มขึ้น
๓.๒ สร้างความมั่นคงในอาชีพและเพิ่มรายได้ให้แก่ประชาชน	จำนวนร้อยละของประชาชนมีรายได้เพิ่มขึ้น

**ยุทธศาสตร์ที่ ๔ ยุทธศาสตร์พัฒนาด้านสวัสดิการสังคม**

กลยุทธ์ / แนวทางการพัฒนา	ตัวชี้วัดระดับกลยุทธ์
๔.๑ สนับสนุนและส่งเสริมการจัดสวัสดิการให้แก่กลุ่มผู้ด้อยโอกาส	จำนวนผู้สูงอายุ ผู้พิการและผู้ป่วยเอดส์ได้รับการสงเคราะห์ เบี้ยยังชีพ
๔.๒ ส่งเสริมการจัดสวัสดิการชุมชน	ร้อยละของจำนวนประชาชนได้รับการจัดสวัสดิการ

**ยุทธศาสตร์ที่ ๕ ยุทธศาสตร์ด้านการพัฒนาด้านสาธารณสุข**

กลยุทธ์ / แนวทางการพัฒนา	ตัวชี้วัดระดับกลยุทธ์
๕.๑ ส่งเสริมด้านสาธารณสุข การรักษาพยาบาล การป้องกันและระงับโรคติดต่อ	-จำนวนหมู่บ้าน/ครัวเรือนที่ได้รับการพ่นหมอกควัน การกำจัดแหล่งเพาะเกิดลูกน้ำ/ยุงลาย

**ยุทธศาสตร์ที่ ๖ ยุทธศาสตร์การพัฒนาทางการศึกษา**

กลยุทธ์ / แนวทางการพัฒนา	ตัวชี้วัดระดับกลยุทธ์
๖.๑ ส่งเสริมสนับสนุนการศึกษา แก่เด็กก่อนวัยเรียนและเด็กในวัยเรียน	-จำนวนเด็กก่อนวัยเรียนได้รับการเลี้ยงดูเตรียมความพร้อมอย่างทั่วถึงและมีคุณภาพ -จำนวนเด็กในวัยเรียนได้รับประทานอาหารกลางวันและอาหารเสริม(นม) อย่างเพียงพอและทั่วถึง
๖.๒ พัฒนาศูนย์พัฒนาเด็กเล็กให้มีสภาพแวดล้อมเหมาะสมแก่เด็กและครูผู้ดูแลเด็ก	มีสถานศึกษาที่เพียงพอเหมาะสม มีความปลอดภัยต่อจำนวนเด็ก ครู

**ยุทธศาสตร์ที่ ๗ ยุทธศาสตร์การพัฒนาด้านศิลปะ วัฒนธรรม ประเพณีท้องถิ่น**

กลยุทธ์ / แนวทางการพัฒนา	ตัวชี้วัดระดับกลยุทธ์
๗.๑ ส่งเสริมสนับสนุนกิจกรรมทางพระพุทธศาสนา อนุรักษ์ ฟื้นฟูศิลปวัฒนธรรม จารีต ประเพณี และภูมิปัญญาท้องถิ่น	จำนวนกิจกรรมที่เกี่ยวกับพระพุทธศาสนา การ อนุรักษ์ ฟื้นฟูศิลปวัฒนธรรม จารีต ประเพณี และภูมิปัญญาท้องถิ่น

**ยุทธศาสตร์ที่ ๘ ยุทธศาสตร์การพัฒนาด้านการบริหารจัดการ**

กลยุทธ์ / แนวทางการพัฒนา	ตัวชี้วัดระดับกลยุทธ์
๘.๑ พัฒนาศักยภาพบุคลากรให้มีประสิทธิภาพในการปฏิบัติ หน้าที่	จำนวนบุคลากรที่ได้รับการอบรมเพิ่มพูน ความรู้ในการปฏิบัติงาน
๘.๒ ยึดหลักธรรมาภิบาลในการบริหารจัดการ	ร้อยละของประชาชนที่มีความพึงพอใจการ ให้บริการ การบริหารจัดการองค์กรที่มี ประสิทธิภาพ โปร่งใส ตามหลักการบริหาร กิจการบ้านเมืองที่ดี
๘.๓ ปรับปรุง พัฒนา จัดหาวัสดุครุภัณฑ์และเทคโนโลยีที่ช่วย เพิ่มประสิทธิภาพในการปฏิบัติราชการและการให้บริการ ประชาชน	ประสิทธิภาพของการปฏิบัติงานของพนักงาน เจ้าหน้าที่เพิ่มขึ้น

**๒.๗ จุดยืนทางยุทธศาสตร์**

- (๑) การพัฒนาชุมชนให้น่าอยู่มีความเข้มแข็ง โดยได้รับการสาธารณสุขด้านโครงสร้างพื้นฐานที่จำเป็นเพื่อรองรับการขยายตัวของชุมชนและเศรษฐกิจ
- (๒) การพัฒนาระบบการศึกษาและส่งเสริมศิลปวัฒนธรรมท้องถิ่น
- (๓) ส่งเสริมและพัฒนาศักยภาพคนและความเข้มแข็งของชุมชนในการพึ่งตนเอง
- (๔) การกำจัดขยะมูลฝอย สิ่งปฏิกูลและมลภาวะสิ่งแวดล้อมที่มีอย่างยั่งยืน
- (๕) การพัฒนาระบบการบริหารจัดการภาครัฐที่ดีและมีส่วนร่วมจากทุกภาคส่วน

๒.๘ ความเชื่อมโยงยุทธศาสตร์การพัฒนากับยุทธศาสตร์การพัฒนาขององค์กรปกครองส่วนท้องถิ่น  
 โครงสร้างเชื่อมโยงแผนยุทธศาสตร์การพัฒนาองค์การบริหารส่วนตำบลหนองชัยศรี พ.ศ. ๒๕๖๖ - ๒๕๗๐

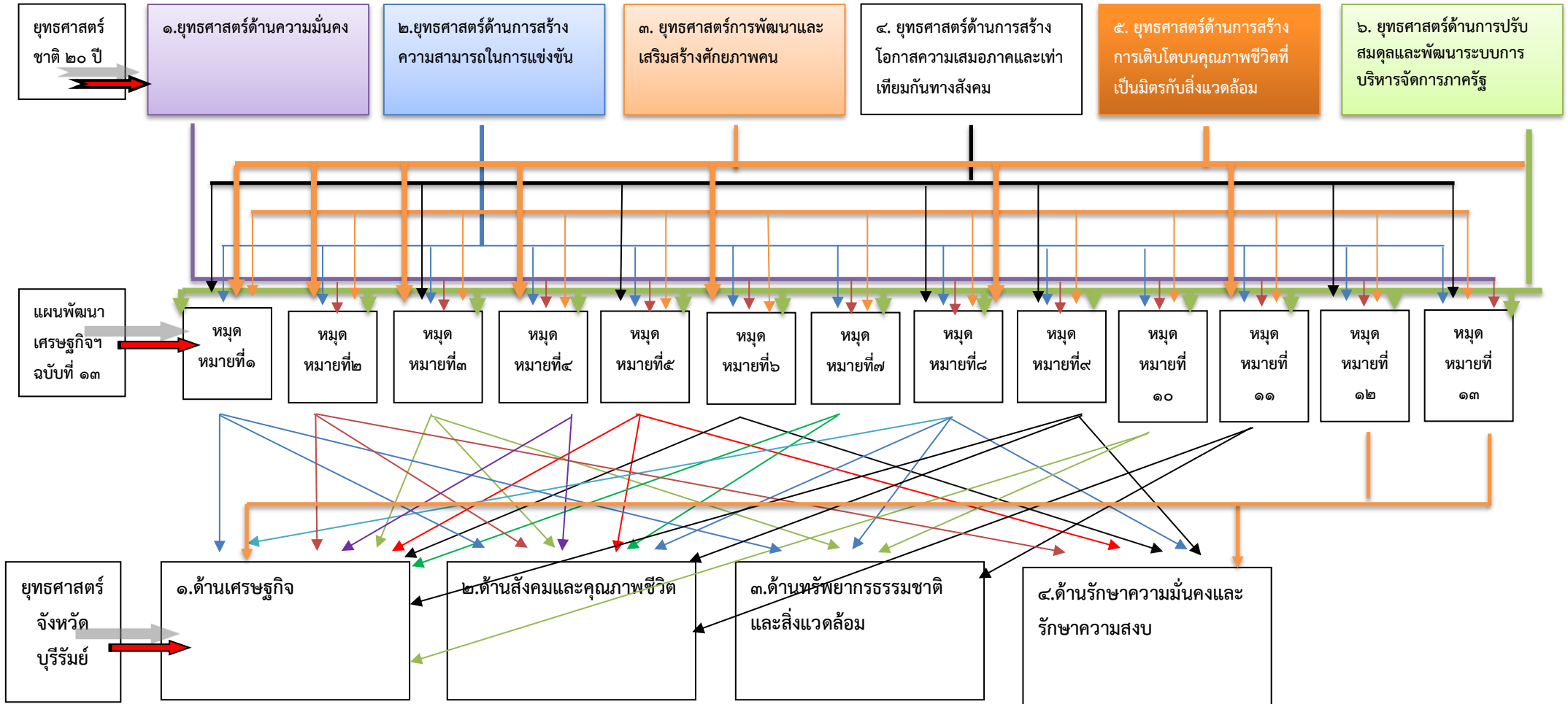

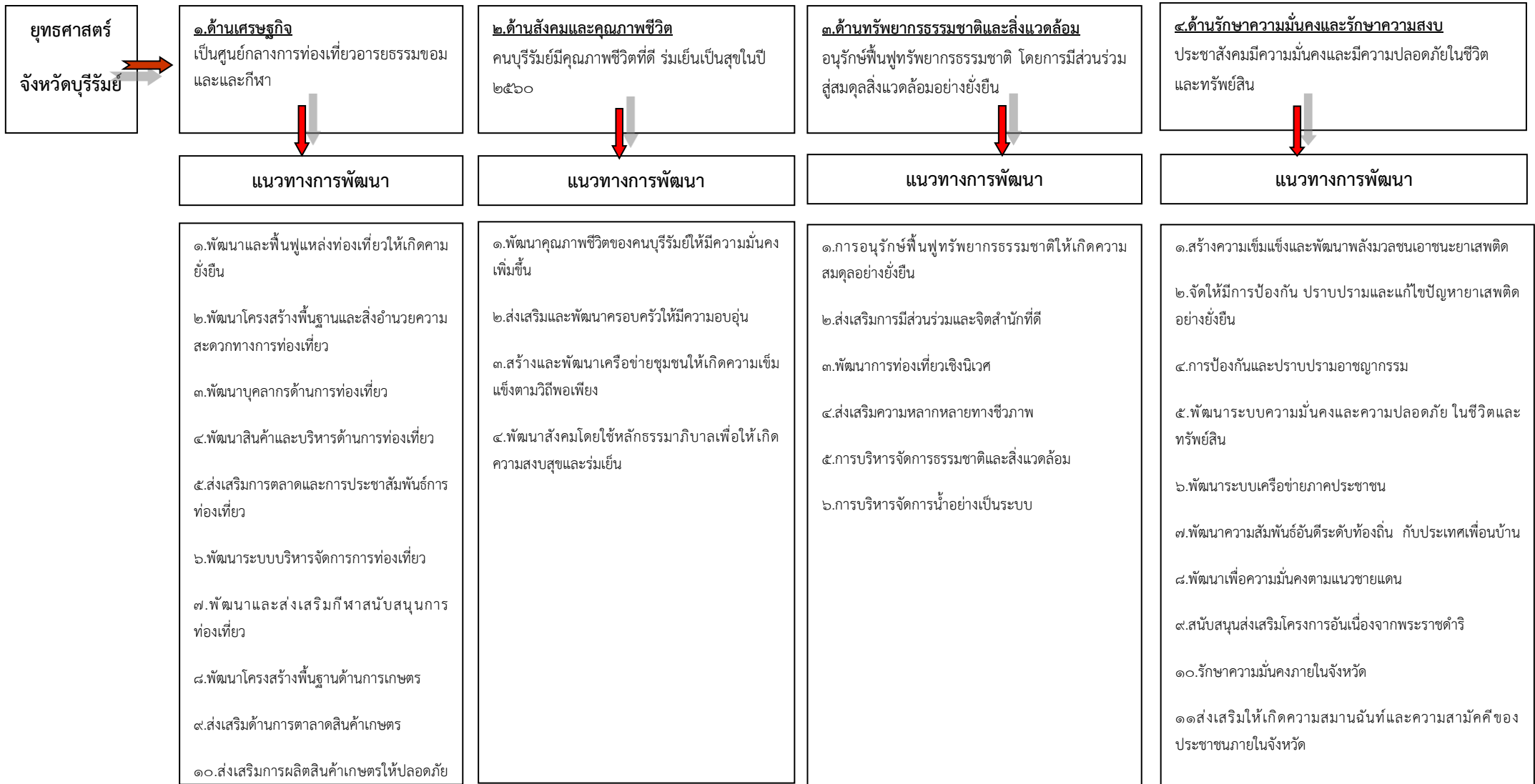



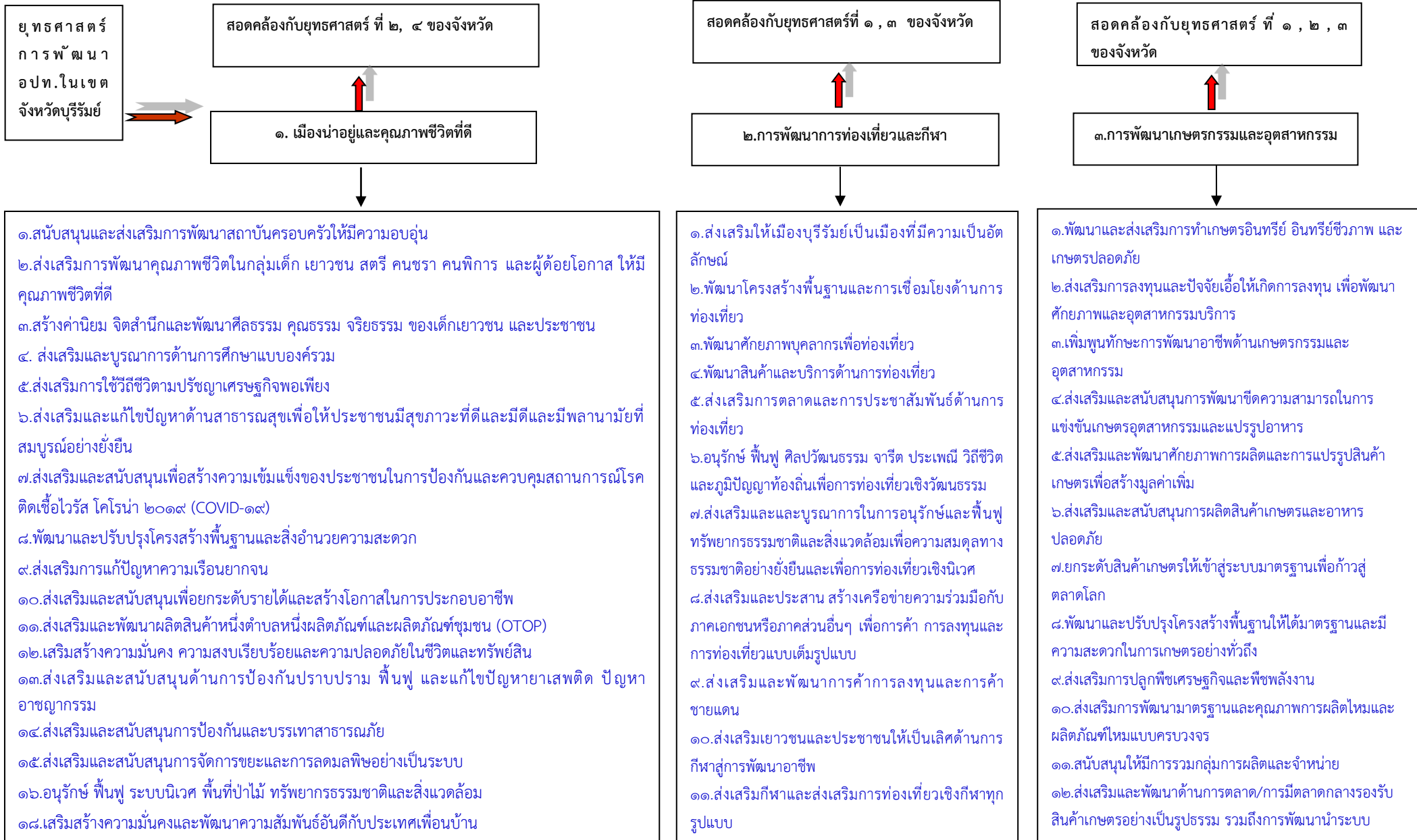

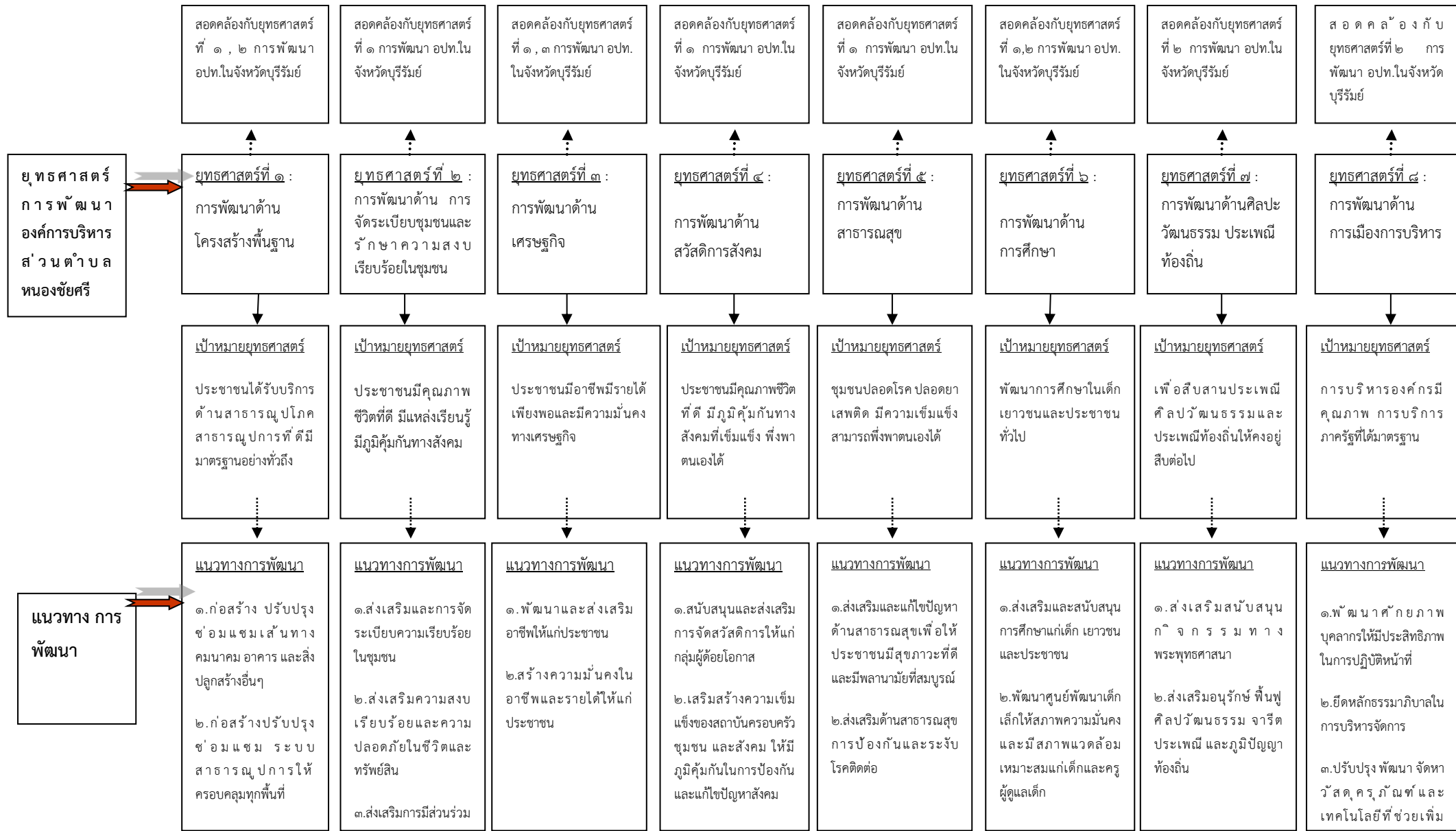

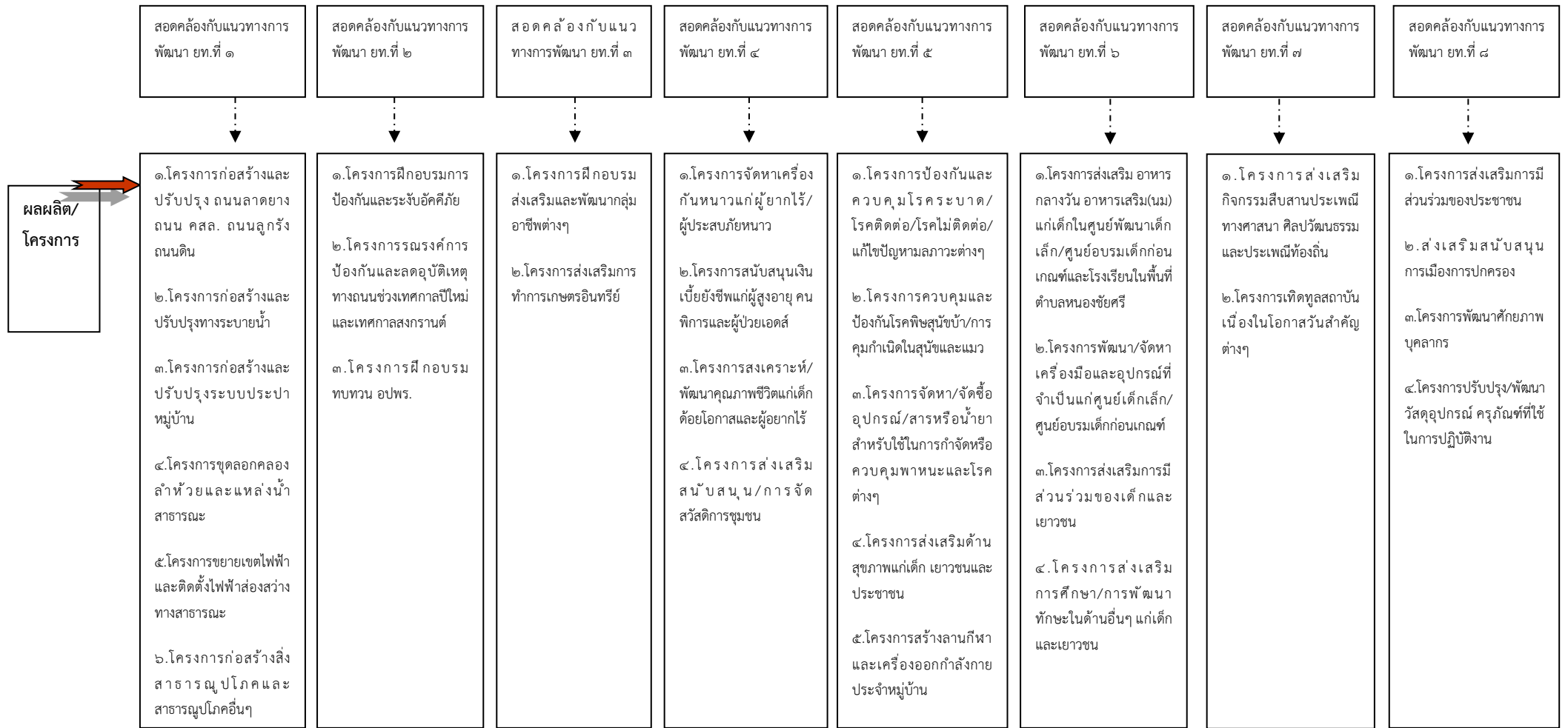

# แผนยุทธศาสตร์การพัฒนา (Strategic map) ขององค์การบริหารส่วนตำบลหนองชัยศรี

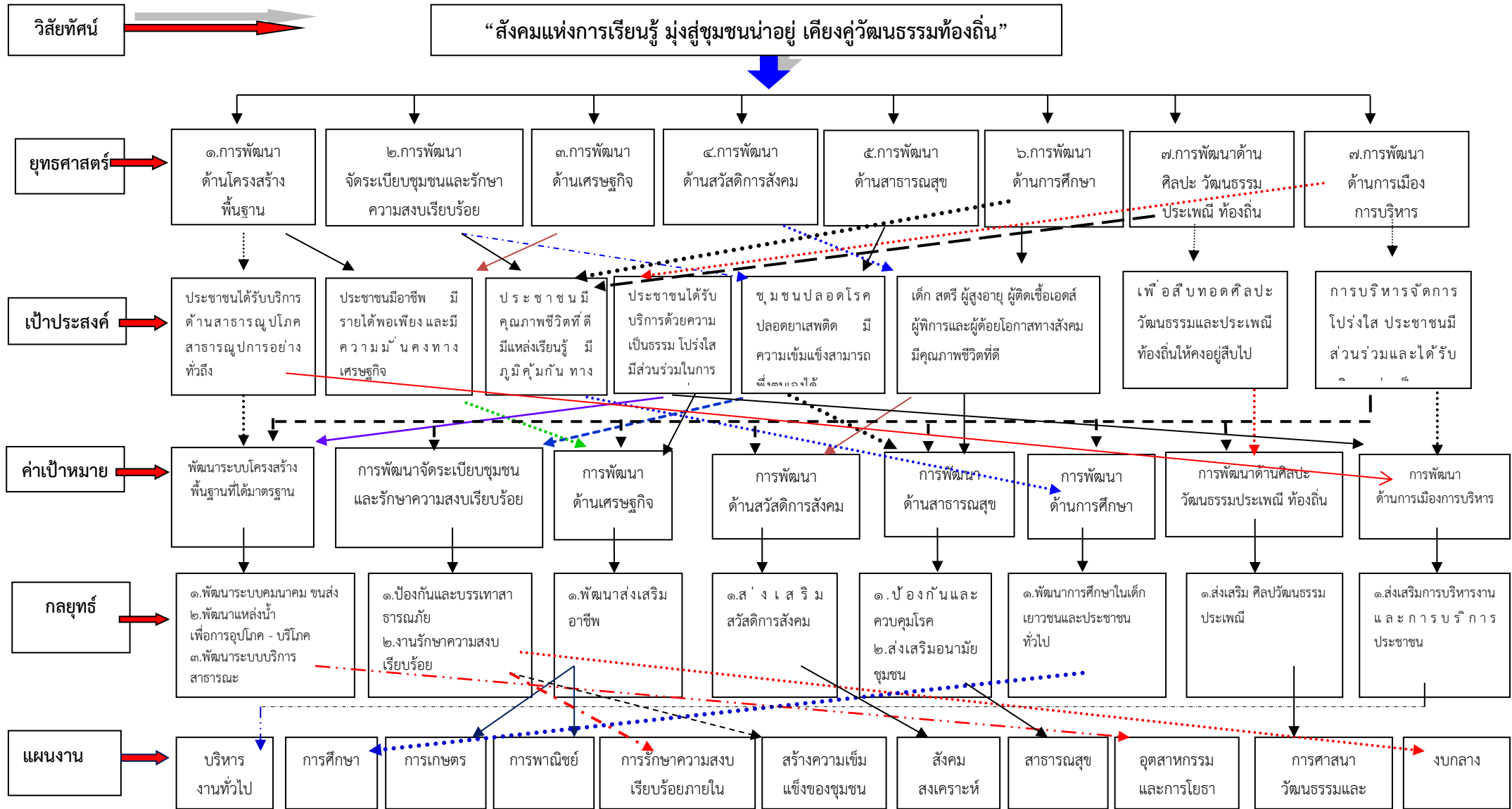

## ส่วนที่ ๓

### การนำแผนพัฒนาท้องถิ่นไปสู่การปฏิบัติ

#### ๑. ยุทธศาสตร์การพัฒนาและแผนงาน

ที่	ยุทธศาสตร์	ด้าน	แผนงาน	หน่วยงาน ที่รับผิดชอบหลัก	หน่วยงาน สนับสนุน
๑	การพัฒนาด้านโครงสร้างพื้นฐาน	-การพัฒนาระบบคมนาคมขนส่ง -การพัฒนาแหล่งน้ำเพื่อการอุปโภค - บริโภค -การพัฒนาบบบริการสาธารณะ	ด้านอุตสาหกรรมและการโยธา	กองช่าง	อบต.หนองชัยศรี
๒	การพัฒนาด้านจัดระเบียบชุมชนและการรักษาความสงบเรียบร้อยในชุมชน	-การพัฒนาป้องกันและบรรเทาสาธารณภัย -การพัฒนาการรักษาความสงบเรียบร้อย	๑.การรักษาความสงบเรียบร้อยในชุมชน ๒.การสร้างความเข้มแข็งในชุมชน	สำนักปลัด	อบต.หนองชัยศรี
๓	การพัฒนาด้านเศรษฐกิจ	-การพัฒนาและการส่งเสริมอาชีพ	๑.การเกษตร ๒.การพาณิชย์	-สำนักปลัด -กองสวัสดิการฯ	อบต.หนองชัยศรี
๔	การพัฒนาด้านสวัสดิการสังคม	-การพัฒนาส่งเสริมสวัสดิการสังคม	๑.สังคมสงเคราะห์ ๒.งบบกลาง	-สำนักปลัด -กองสวัสดิการฯ	อบต.หนองชัยศรี
๕	การพัฒนาด้านสาธารณสุข	-การพัฒนาและควบคุมโรค -การส่งเสริมอนามัยชุมชน	ด้านสาธารณสุข	กองสาธารณสุขฯ	อบต.หนองชัยศรี
๖	การพัฒนาด้านการศึกษา	-การพัฒนาการศึกษาในเด็ก เยาวชนและประชาชนทั่วไป	การศึกษา	กองการศึกษาฯ	อบต.หนองชัยศรี
๗	การพัฒนาด้านศิลปะ วัฒนธรรม ประเพณี	-การพัฒนาส่งเสริมศิลปะ วัฒนธรรม ประเพณี	การศาสนา วัฒนธรรมและนันทนาการ	กองการศึกษาฯ	อบต.หนองชัยศรี
๘	การพัฒนาด้านการเมืองการบริหาร	-การพัฒนาส่งเสริมการบริหารงานและการบริการประชาชน	๑.การบริหารงานทั่วไป ๒.งบบกลาง	-สำนักปลัด -กองคลัง -กองสวัสดิการสังคมฯ	อบต.หนองชัยศรี

๒. บัญชีโครงการพัฒนาท้องถิ่น

บัญชีสรุปโครงการพัฒนา

แบบ ผ. ๐๑

แผนพัฒนาท้องถิ่น (พ.ศ. ๒๕๖๖ - ๒๕๗๐)

องค์การบริหารส่วนตำบลหนองชัยศรี อำเภอนางรอง จังหวัดบุรีรัมย์

ยุทธศาสตร์	ปี ๒๕๖๖		ปี ๒๕๖๗		ปี ๒๕๖๘		ปี ๒๕๖๙		ปี ๒๕๗๐		รวม ๕ ปี	
	จำนวนโครงการ	งบประมาณ (บาท)	จำนวนโครงการ	งบประมาณ (บาท)	จำนวนโครงการ	งบประมาณ (บาท)	จำนวนโครงการ	งบประมาณ (บาท)	จำนวนโครงการ	งบประมาณ (บาท)	จำนวนโครงการ	งบประมาณ (บาท)
<b>๑) การพัฒนาด้านโครงสร้างพื้นฐาน</b>												
๑.๑ แผนงานอุตสาหกรรมและการโยธา	๒๙	๔๑,๐๐๖,๐๐๐	-	-	-	-	-	-	๖๔	๘๖,๙๑๙,๕๐๐	๙๓	๑๒๘,๘๓๕,๕๐๐
รวม	๒๙	๔๑,๐๐๖,๐๐๐	-	-	-	-	-	-	๖๔	๘๖,๙๑๙,๕๐๐	๙๓	๑๒๘,๘๓๕,๕๐๐
<b>๒) การพัฒนาด้านจัดระเบียบชุมชนและการรักษาความสงบเรียบร้อยในชุมชน</b>												
๒.๑ แผนงานการรักษาความสงบเรียบร้อยภายใน	๔	๕๙๐,๐๐๐	๑	๔๐,๐๐๐	๑	๔๐,๐๐๐	๑	๔๐,๐๐๐	๘	๖๗๐,๐๐๐	๑๕	๑,๓๘๐,๐๐๐
๒.๒ แผนงานสร้างความเข้มแข็งของชุมชน	๑๗	๙๑๐,๐๐๐	๑๖	๘๖๐,๐๐๐	๑๖	๘๖๐,๐๐๐	๑๘	๙๐๐,๐๐๐	๑๘	๑,๐๗๐,๐๐๐	๘๕	๔,๖๐๐,๐๐๐
รวม	๒๑	๑,๕๐๐,๐๐๐	๑๗	๙๐๐,๐๐๐	๑๗	๙๐๐,๐๐๐	๑๙	๙๔๐,๐๐๐	๒๖	๑,๗๔๐,๐๐๐	๑๐๐	๕,๙๘๐,๐๐๐
<b>๓) การพัฒนาด้านเศรษฐกิจ</b>												
๓.๑ แผนงานการเกษตร	๒	๓๐๐,๐๐๐	-	-	-	-	-	-	๕	๑๐๐,๐๐๐	๗	๔๐๐,๐๐๐
๓.๒ แผนงานการพาณิชย์	-	-	-	-	-	-	-	-	๓	๑,๐๒๐,๐๐๐	๓	๑,๐๒๐,๐๐๐
รวม	๒	๓๐๐,๐๐๐	-	-	-	-	-	-	๘	๑,๑๒๐,๐๐๐	๑๐	๑,๔๒๐,๐๐๐
<b>๔) การพัฒนาด้านสวัสดิการสังคม</b>												
๔.๑ แผนงานสังคมสงเคราะห์	๓	๒๐,๐๐๐	๓	๒๐,๐๐๐	๓	๒๐,๐๐๐	๓	๒๐,๐๐๐	๖	๓๒๐,๐๐๐	๑๘	๔๐๐,๐๐๐
๔.๒ แผนงานงบบกกลาง	๔	๑๓,๓๐๐,๐๐๐	๔	๑๓,๓๐๐,๐๐๐	๔	๑๓,๓๐๐,๐๐๐	๔	๑๓,๓๐๐,๐๐๐	๔	๑๓,๓๐๐,๐๐๐	๒๐	๖๖,๕๐๐,๐๐๐
รวม	๗	๑๓,๓๒๐,๐๐๐	๗	๑๓,๓๒๐,๐๐๐	๗	๑๓,๓๒๐,๐๐๐	๗	๑๓,๓๒๐,๐๐๐	๑๐	๑๓,๖๒๐,๐๐๐	๓๘	๖๖,๙๐๐,๐๐๐



ยุทธศาสตร์	ปี ๒๕๖๖		ปี ๒๕๖๗		ปี ๒๕๖๘		ปี ๒๕๖๙		ปี ๒๕๗๐		รวม ๕ ปี	
	จำนวนโครงการ	งบประมาณ (บาท)	จำนวนโครงการ	งบประมาณ (บาท)	จำนวนโครงการ	งบประมาณ (บาท)	จำนวนโครงการ	งบประมาณ (บาท)	จำนวนโครงการ	งบประมาณ (บาท)	จำนวนโครงการ	งบประมาณ (บาท)
๕) การพัฒนาด้านสาธารณสุข												
๕.๑ แผนงานสาธารณสุข	๘	๘๙๐,๐๐๐	๘	๘๙๐,๐๐๐	๘	๘๙๐,๐๐๐	๘	๘๙๐,๐๐๐	๑๓	๑,๔๐๐,๐๐๐	๔๕	๔,๙๖๐,๐๐๐
รวม	๘	๘๙๐,๐๐๐	๘	๘๙๐,๐๐๐	๘	๘๙๐,๐๐๐	๘	๘๙๐,๐๐๐	๑๓	๑,๔๐๐,๐๐๐	๔๕	๔,๙๖๐,๐๐๐
๖) การพัฒนาด้านการศึกษา												
๖.๑ แผนงานการศึกษา	๑๔	๖,๗๕๗,๖๐๐	๑๔	๖,๗๕๗,๖๐๐	๑๔	๖,๗๕๗,๖๐๐	๑๔	๖,๗๕๗,๖๐๐	๑๖	๖,๗๘๒,๖๐๐	๗๒	๓๓,๘๑๓,๐๐๐
รวม	๑๔	๖,๗๕๗,๖๐๐	๑๔	๖,๗๕๗,๖๐๐	๑๔	๖,๗๕๗,๖๐๐	๑๔	๖,๗๕๗,๖๐๐	๑๖	๖,๗๘๒,๖๐๐	๗๒	๓๓,๘๑๓,๐๐๐
๗) การพัฒนาด้านศิลปะ วัฒนธรรม ประเพณี ท้องถิ่น												
๗.๑ แผนงานการศาสนา วัฒนธรรม และนันทนาการ	๑๑	๙๐๕,๐๐๐	๑๑	๙๐๕,๐๐๐	๑๑	๙๐๕,๐๐๐	๑๑	๙๐๕,๐๐๐	๑๓	๙๔๕,๐๐๐	๕๗	๔,๕๖๕,๐๐๐
รวม	๑๑	๙๐๕,๐๐๐	๑๑	๙๐๕,๐๐๐	๑๑	๙๐๕,๐๐๐	๑๑	๙๐๕,๐๐๐	๑๓	๙๔๕,๐๐๐	๕๗	๔,๕๖๕,๐๐๐
๘) การพัฒนาด้านการเมืองการบริหาร												
๘.๑ แผนงานการบริหารงานทั่วไป	๘	๘๐๐,๐๐๐	๘	๘๐๐,๐๐๐	๘	๘๐๐,๐๐๐	๘	๘๐๐,๐๐๐	๙	๑,๖๐๐,๐๐๐	๔๑	๔,๘๐๐,๐๐๐
๘.๒ แผนงานงบกลาง	๖	๑,๙๐๐,๐๐๐	๖	๑,๙๐๐,๐๐๐	๖	๑,๙๐๐,๐๐๐	๖	๑,๙๐๐,๐๐๐	๖	๑,๙๐๐,๐๐๐	๓๐	๙,๕๐๐,๐๐๐
รวม	๑๔	๒,๗๐๐,๐๐๐	๑๔	๒,๗๐๐,๐๐๐	๑๔	๒,๗๐๐,๐๐๐	๑๔	๒,๗๐๐,๐๐๐	๑๕	๓,๕๐๐,๐๐๐	๗๑	๑๔,๓๐๐,๐๐๐
รวมทั้งสิ้น	๑๐๖	๖๘,๒๗๘,๖๐๐	๗๑	๒๕,๔๗๒,๖๐๐	๗๑	๒๕,๔๗๒,๖๐๐	๗๓	๒๕,๕๑๒,๖๐๐	๑๖๖	๑๑๖,๔๑๒,๑๐๐	๔๘๕	๒๖๑,๑๔๘,๕๐๐

รายละเอียดโครงการพัฒนา  
แผนพัฒนาท้องถิ่น (พ.ศ. ๒๕๖๖ - ๒๕๗๐)  
องค์การบริหารส่วนตำบลหนองชัยศรี อำเภอนางรอง จังหวัดบุรีรัมย์

แบบ ผ. ๐๒

- ก. ยุทธศาสตร์ชาติ ๒๐ ปี ยุทธศาสตร์ที่ ๒ ด้านการสร้างความสามารถในการแข่งขัน
- ข. แผนพัฒนาเศรษฐกิจและสังคมแห่งชาติ ฉบับที่ ๑๓ (พ.ศ. ๒๕๖๖ - ๒๕๗๐) หมวดหมายที่ ๕ ไทยเป็นประตูการค้าการลงทุนและยุทธศาสตร์ทางโลจิสติกส์ที่สำคัญของภูมิภาค
- ค. ยุทธศาสตร์จังหวัดที่ ๑ : ด้านเศรษฐกิจ
- ง. ยุทธศาสตร์การพัฒนาขององค์กรปกครองส่วนท้องถิ่นในเขตจังหวัดที่ ๑ เมื่อนำอยู่และคุณภาพชีวิตที่ดี
๑. ยุทธศาสตร์การพัฒนาด้านโครงสร้างพื้นฐาน
๒. แผนงานอุตสาหกรรมและการโยธา

บ้านหนองชัยศรี หมู่ที่ ๑											
ที่	โครงการ	วัตถุประสงค์	เป้าหมาย (ผลผลิตของโครงการ)	งบประมาณ					ตัวชี้วัด (KPI)	ผลที่คาดว่าจะได้รับ	หน่วยงาน รับผิดชอบหลัก
				๒๕๖๖ (บาท)	๒๕๖๗ (บาท)	๒๕๖๘ (บาท)	๒๕๖๙ (บาท)	๒๕๗๐ (บาท)			
๑	ปรับปรุงถนนเสริมผิวลาดยางแอสฟัลต์ติกคอนกรีตสายซอยคึกฤทธิ์ (บร.ถ๑๘๗-๐๓๑)	เพื่อให้ประชาชนได้รับความสะดวกในการสัญจร	ถนนกว้าง ๔ เมตร ยาว ๑๕๐ เมตร หนา ๐.๐๔ เมตร ตามแบบที่ อบต.กำหนด					๓๐๐,๐๐๐ อบต./ ส่วนราชการอื่น	ประชาชนได้รับความสะดวกในการสัญจร	ประชาชนมีถนนที่ได้มาตรฐานมีความสะดวกและความปลอดภัยในการสัญจร	กองช่าง
๒	ปรับปรุงถนนเสริมผิวลาดยางแอสฟัลต์ติกคอนกรีตสายซอยศาลากลางบ้าน (บร.ถ๑๘๗-๐๐๓๐)	เพื่อให้ประชาชนได้รับความสะดวกในการสัญจร	ถนนกว้าง ๔ เมตร ยาว ๒๓๒ เมตร หนา ๐.๐๔ เมตร ตามแบบที่ อบต.กำหนด					๔๖๔,๐๐๐ อบต./ ส่วนราชการอื่น	ประชาชนได้รับความสะดวกในการสัญจร	ประชาชนมีถนนที่ได้มาตรฐานมีความสะดวกและความปลอดภัยในการสัญจร	กองช่าง
๓	ปรับปรุงถนนเสริมผิวลาดยางแอสฟัลต์ติกคอนกรีตสายริมทุ่ง (บร.ถ ๑๘๗-๐๐๓๓)	เพื่อให้ประชาชนได้รับความสะดวกในการสัญจร	ถนนกว้าง ๔ เมตร ยาว ๔๙๐ เมตร หนา ๐.๐๔ เมตร ตามแบบที่ อบต.กำหนด					๙๘๐,๐๐๐ อบต./ ส่วนราชการอื่น	ประชาชนได้รับความสะดวกในการสัญจร	ประชาชนมีถนนที่ได้มาตรฐานมีความสะดวกและความปลอดภัยในการสัญจร	กองช่าง

ที่	โครงการ	วัตถุประสงค์	เป้าหมาย (ผลผลิตของโครงการ)	งบประมาณ					ตัวชี้วัด (KPI)	ผลที่คาดว่าจะได้รับ	หน่วยงาน รับผิดชอบหลัก
				๒๕๖๖ (บาท)	๒๕๖๗ (บาท)	๒๕๖๘ (บาท)	๒๕๖๙ (บาท)	๒๕๗๐ (บาท)			
๔	ปรับปรุงถนนเสริมผิวลาดยางแอสฟัลต์ติกคอนกรีตบ้านหนองชัยศรี หมู่ที่ ๑ - บ้านหนองม่วง หมู่ที่ ๘ (พร.ถ ๑๘๗-๐๐๐๓)	เพื่อให้ประชาชนได้รับความสะดวกในการสัญจร	ถนนกว้าง ๕ เมตร ยาว ๑,๐๐๐ เมตร หนา ๐.๐๔ เมตร ตามแบบที่ อบต.กำหนด	๒,๕๐๐,๐๐๐ อบต./ ส่วนราชการอื่น					ประชาชนได้รับความสะดวกในการสัญจร	ประชาชนมีถนนที่ได้มาตรฐานมีความสะดวกและความปลอดภัยในการสัญจร	กองช่าง
๕	ปรับปรุงถนนเสริมผิวลาดยางแอสฟัลต์ติกคอนกรีตบ้านหนองชัยศรี หมู่ที่ ๑ - บ้านศรีภูมิ หมู่ที่ ๓ (พร.ถ ๑๘๗-๐๑)	เพื่อให้ประชาชนได้รับความสะดวกในการสัญจร	ถนนกว้าง ๔-๕ เมตร ยาว ๔,๔๐๐ เมตร หนา ๐.๐๔ เมตร ตามแบบที่ อบต.กำหนด					๑๑,๐๐๐,๐๐๐ อบต./ ส่วนราชการอื่น	ประชาชนได้รับความสะดวกในการสัญจร	ประชาชนมีถนนที่ได้มาตรฐานมีความสะดวกและความปลอดภัยในการสัญจร	กองช่าง
๗	ปรับปรุงถนนเสริมผิวลาดยางแอสฟัลต์ติกคอนกรีตซอยคึกฤทธิ์ (พร.ถ ๑๘๗-๐๓๒) (ถนนทิศตะวันตกบ้านหนองชัยศรี หมู่ที่ ๑- บ้านพะไล หมู่ที่ ๑๐)	เพื่อให้ประชาชนได้รับความสะดวกในการสัญจร	ถนนกว้าง ๔ เมตร ยาว ๗๐๐ เมตร หนา ๐.๐๔ เมตร ตามแบบที่ อบต.กำหนด	๑,๔๐๐,๐๐๐ อบต./ ส่วนราชการอื่น					ประชาชนได้รับความสะดวกในการสัญจร	ประชาชนมีถนนที่ได้มาตรฐานมีความสะดวกและความปลอดภัยในการสัญจร	กองช่าง
๘	ขยายถนน คสล. สายหน้าบ้านผอ.ประยงค์ บ้านหนองชัยศรี หมู่ที่ ๑	เพื่อความสะดวกในการคมนาคม	ขยายข้างละ ๐.๖๐ เมตร ยาว ๑๐๘ เมตร หนา ๐.๑๕ เมตร ตามแบบที่ อบต.กำหนด					๗๐,๐๐๐ อบต.	ขนาดถนน กว้างขึ้น	ประชาชนได้รับความสะดวกในการใช้ถนน	กองช่าง

บ้านโนนสูงน้อย หมู่ที่ ๒											
ที่	โครงการ	วัตถุประสงค์	เป้าหมาย (ผลผลิตของโครงการ)	งบประมาณ					ตัวชี้วัด (KPI)	ผลที่คาดว่าจะได้รับ	หน่วยงาน รับผิดชอบหลัก
				๒๕๖๖ (บาท)	๒๕๖๗ (บาท)	๒๕๖๘ (บาท)	๒๕๖๙ (บาท)	๒๕๗๐ (บาท)			
๙	โครงการปรับปรุงถนนคอนกรีตเสริมเหล็กสายรอบหมู่บ้าน บ้านโนนสูงน้อย หมู่ที่ ๒ (ปร.ถ๑๘๗-๐๐๒๕)	เพื่อให้ประชาชนได้รับความสะดวกในการสัญจร	ถนนกว้าง ๔ เมตร ยาว ๗๓๐ เมตร หนา ๐.๑๕ เมตร ตามแบบที่ อบต.กำหนด	๑,๖๐๖,๐๐๐ อบต./ ส่วนราชการอื่น					ประชาชนได้รับความสะดวกในการสัญจร	ประชาชนมีถนนที่ได้มาตรฐาน มีความสะดวกและความปลอดภัยในการสัญจร	กองช่าง
๑๐	ปรับปรุงถนนเสริมผิวลาดยางแอสฟัลท์ติกคอนกรีตสายบ้านโนนสูงน้อย หมู่ที่ ๒ - บ้านหนองแก หมู่ที่ ๑๓ (สายหลังโรงเรียนโนนสูงน้อย) (ปร.ถ ๑๘๗-๐๐๑๖)	เพื่อให้ประชาชน/นักเรียนได้รับความสะดวกในการสัญจร	ถนนกว้าง ๔ เมตร ยาว ๑,๐๐๐ เมตร หนา ๐.๐๔ เมตร ตามแบบที่ อบต.กำหนด	๒,๐๐๐,๐๐๐ อบต./ ส่วนราชการอื่น					ประชาชน/นักเรียนได้รับความสะดวกในการสัญจร	ประชาชน/นักเรียนมีถนนที่ได้มาตรฐาน มีความสะดวกและความปลอดภัยในการสัญจร	กองช่าง
๑๑	ปรับปรุงถนนลงหินคลุกสายเลียบลำห้วยปอพานช่วงบ้านโนนสูงน้อย หมู่ที่ ๒ ถึงพะไล หมู่ที่ ๑๐	เพื่อความสะดวกในการคมนาคมและการขนส่ง	ถนนกว้าง ๓ เมตร ยาว ๙,๘๙๐ เมตร หนา ๐.๑๕ เมตร ตามแบบที่ อบต. กำหนด					๔๘๐,๐๐๐ อบต./ ส่วนราชการอื่น	ประชาชนได้รับความสะดวกในการเดินทางมากขึ้น	ประชาชนได้รับความสะดวกในการเดินทางและการขนส่ง	กองช่าง

## บ้านศรีภูมิ หมู่ที่ ๓

ที่	โครงการ	วัตถุประสงค์	เป้าหมาย (ผลผลิตของโครงการ)	งบประมาณ					ตัวชี้วัด (KPI)	ผลที่คาดว่าจะได้รับ	หน่วยงาน รับผิดชอบหลัก
				๒๕๖๖ (บาท)	๒๕๖๗ (บาท)	๒๕๖๘ (บาท)	๒๕๖๙ (บาท)	๒๕๗๐ (บาท)			
๑๒	ปรับปรุงถนนเสริมผิวลาดยาง แอสฟัลท์ติกคอนกรีต สายรอบหมู่บ้าน บ้านศรีภูมิ หมู่ที่ ๓ - บ้านศรีสระยาง หมู่ที่ ๑๑ (ปร.๑๑๘๗-๐๐๒๗)	เพื่อให้ประชาชน ได้รับความสะดวก ในการสัญจร	ถนนกว้าง ๔ เมตร ยาว ๒๑๐ เมตร หนา ๐.๐๔ เมตร ตามแบบที่ อบต.กำหนด	๔๒๐,๐๐๐ อบต. ส่วนราชการอื่น					ประชาชนได้รับ ความสะดวกใน การสัญจร	ประชาชนมีถนนที่ ได้มาตรฐานมีความ สะดวกและความ ปลอดภัยในการ สัญจร	กองช่าง
๑๓	ปรับปรุงถนนเสริมผิวลาดยาง แอสฟัลท์ติกคอนกรีต สายกลางหมู่บ้าน บ้านศรีภูมิ หมู่ที่ ๓ - บ้านศรีสระยาง หมู่ที่ ๑๑ (ปร.๑๑๘๗-๐๐๒๙)	เพื่อให้ประชาชน ได้รับความสะดวก ในการสัญจร	ถนนกว้าง ๔ เมตร ยาว ๒๑๕ เมตร หนา ๐.๐๔ เมตร ตามแบบที่ อบต.กำหนด					๔๓๐,๐๐๐ อบต./ ส่วนราชการอื่น	ประชาชนได้รับ ความสะดวกใน การสัญจร	ประชาชนมีถนนที่ ได้มาตรฐานมีความ สะดวกและความ ปลอดภัยในการ สัญจร	กองช่าง
๑๔	ปรับปรุงถนนลงหินคลุกถนน เลียบริมลำห้วยสี่ขอ บ้านศรีภูมิ หมู่ที่ ๓	เพื่อความสะดวกใน การคมนาคมและการ ขนส่งพืชผลทางการ เกษตร	ถนนกว้าง ๔ เมตร ยาว ๑,๕๐๐ เมตร หนา ๐.๑๐ เมตร ตามแบบที่ อบต. กำหนด					๒๕๐,๐๐๐ อบต.	ประชาชนได้รับ ความสะดวก ใน การเดินทางมาก ขึ้น	ประชาชนได้รับ ความสะดวกในการ เดินทางและการ ขนส่ง	กองช่าง
๑๕	ปรับปรุงถนนลงหินคลุกถนน สายรอบบ้านศรีภูมิ หมู่ที่ ๓ - วัดศรีภูมิวนาราม	เพื่อความสะดวกใน การคมนาคมและการ ขนส่งพืชผลทางการ เกษตร	ถนนกว้าง ๔ เมตร ยาว ๓๐๐ เมตร หนา ๐.๑๐ เมตร ตามแบบที่ อบต. กำหนด					๒๕๐,๐๐๐ อบต.	ประชาชนได้รับ ความสะดวก ใน การเดินทางมาก ขึ้น	ประชาชนได้รับ ความสะดวกในการ เดินทางและการ ขนส่ง	กองช่าง

## บ้านกระเบื้อง หมู่ที่ ๔

ที่	โครงการ	วัตถุประสงค์	เป้าหมาย (ผลผลิตของโครงการ)	งบประมาณ					ตัวชี้วัด (KPI)	ผลที่คาดว่าจะได้รับ	หน่วยงาน รับผิดชอบหลัก	
				๒๕๖๖ (บาท)	๒๕๖๗ (บาท)	๒๕๖๘ (บาท)	๒๕๖๙ (บาท)	๒๕๗๐ (บาท)				
๑๖	ก่อสร้างถนน คสล. สายบ้านกระเบื้อง หมู่ที่ ๔ - ลำห้วยปอพาน	เพื่อความสะดวกในการคมนาคมและการขนส่ง	ถนนกว้าง ๔ เมตร ยาว ๗๐๐ เมตร หนา ๐.๑๕ เมตร ตามแบบที่ อบต.กำหนด						๑,๕๕๐,๐๐๐ อบต. ส่วนราชการอื่น	ประชาชนได้รับความสะดวกในการเดินทางมากขึ้น	ประชาชนได้รับความสะดวกในการเดินทางและการขนส่งพืชผลทางการเกษตร	กองช่าง
๑๗	ปรับปรุงถนนเสริมผิวลาดยางแอสฟัลท์ติกคอนกรีตสายกลางบ้านกระเบื้อง หมู่ที่ ๔ (ช่วงสามแยกดอนตาปู ถึงถนนศรีสง่า-โนนแดง) (ปร๑๘๗-๐๐๐๕)	เพื่อให้ประชาชนได้รับความสะดวกในการสัญจร	ถนนกว้าง ๔ เมตร ยาว ๙๔๐ เมตร หนา ๐.๐๔ เมตร ตามแบบที่ อบต.กำหนด						๑,๘๘๐,๐๐๐ อบต./ ส่วนราชการอื่น	ประชาชนได้รับความสะดวกในการสัญจร	ประชาชนมีถนนที่ได้มาตรฐานมีความสะดวกและความปลอดภัยในการสัญจร	กองช่าง
๑๘	ปรับปรุงถนนเสริมผิวลาดยางแอสฟัลท์ติกคอนกรีต สายรอบหมู่บ้าน บ้านกระเบื้อง หมู่ที่ ๔ (ปร.ถ ๑๘๗-๐๐๒๑)	เพื่อให้ประชาชนได้รับความสะดวกในการสัญจร	ถนนกว้าง ๔ เมตร ยาว ๖๔๕ เมตร หนา ๐.๐๔ เมตร ตามแบบที่ อบต.กำหนด	๑,๒๙๐,๐๐๐ อบต./ ส่วนราชการอื่น						ประชาชนได้รับความสะดวกในการสัญจร	ประชาชนมีถนนที่ได้มาตรฐานมีความสะดวกและความปลอดภัยในการสัญจร	กองช่าง
๑๙	ขุดลอกลำห้วยเอียน	เพื่อขุดลอกลำห้วยสำหรับเป็นที่กักเก็บน้ำสำหรับการอุปโภคและทำการเกษตรกรรม	ขนาดกว้าง ๑๖ เมตร ยาว ๑,๐๐๐ เมตร ลึกกรมเฉลี่ย ๓.๕๐ เมตร ความลาดเอียง ๑:๒ ตามแบบที่ อบต.กำหนด						๖๐๐,๐๐๐ อบต./ ส่วนราชการอื่น	เกษตรกรในพื้นที่มีน้ำเพียงพอสำหรับการอุปโภคและทำการเกษตรกรรม	มีน้ำเพียงพอต่อการอุปโภคและทำการเกษตรกรรมตลอดทั้งปี	กองช่าง



## บ้านโนนแดง หมู่ที่ ๕

ที่	โครงการ	วัตถุประสงค์	เป้าหมาย (ผลผลิตของโครงการ)	งบประมาณ					ตัวชี้วัด (KPI)	ผลที่คาดว่าจะได้รับ	หน่วยงาน รับผิดชอบหลัก	
				๒๕๖๖ (บาท)	๒๕๖๗ (บาท)	๒๕๖๘ (บาท)	๒๕๖๙ (บาท)	๒๕๗๐ (บาท)				
๒๐	ก่อสร้างถนน คสล.สายด้านทิศใต้บ้านโนนแดง หมู่ที่ ๕	เพื่อความสะดวกในการคมนาคม	ถนนกว้าง ๕ เมตร ยาว ๓๖๓ เมตร หนา ๐.๑๕ เมตร ตามแบบที่ อบต.กำหนด						๑,๐๐๐,๐๐๐ อบต./ ส่วนราชการอื่น	ประชาชนได้รับความสะดวกในการเดินทางมากขึ้น	ประชาชนได้รับความสะดวกในการเดินทางและการขนส่ง	กองช่าง
๒๑	ก่อสร้างถนน คสล.สายวัดบ้านโนนแดง - ประปาหมู่บ้าน (ลำห้วยปอพาน)	เพื่อความสะดวกในการคมนาคม	ถนนกว้าง ๔ เมตร ยาว ๒๓๐ เมตร หนา ๐.๑๕ เมตร ตามแบบที่ อบต.กำหนด	๕๖๐,๐๐๐ อบต./ ส่วนราชการอื่น						ประชาชนได้รับความสะดวกในการเดินทางมากขึ้น	ประชาชนได้รับความสะดวกในการเดินทางและการขนส่ง	กองช่าง
๒๒	ปรับปรุงถนนเสริมผิวลาดยางแอสฟัลท์ติกคอนกรีตซอยเจริญดี บ้านโนนแดง หมู่ที่ ๕ (บร.ถ ๑๘๗๐๔๑)	เพื่อให้ประชาชนได้รับความสะดวกในการสัญจร	ถนนกว้าง ๕ เมตร ยาว ๑๔๘ เมตร หนา ๐.๐๔ เมตร ตามแบบที่ อบต.กำหนด						๓๗๐,๐๐๐ อบต./ ส่วนราชการอื่น	ประชาชนได้รับความสะดวกในการสัญจร	ประชาชนมีถนนที่ได้มาตรฐานมีความสะดวกและความปลอดภัยในการสัญจร	กองช่าง
๒๓	ปรับปรุงถนนเสริมผิวลาดยางแอสฟัลท์ติกคอนกรีตซอยประชาร่วมใจ บ้านโนนแดง หมู่ที่ ๕ (บร.ถ ๑๘๗-๐๔๐)	เพื่อให้ประชาชนได้รับความสะดวกในการสัญจร	ถนนกว้าง ๕ เมตร ยาว ๒๕๕ เมตร หนา ๐.๐๔ เมตร ตามแบบที่ อบต.กำหนด						๖๓๗,๕๐๐ อบต./ ส่วนราชการอื่น	ประชาชนได้รับความสะดวกในการสัญจร	ประชาชนมีถนนที่ได้มาตรฐานมีความสะดวกและความปลอดภัยในการสัญจร	กองช่าง
๒๔	ปรับปรุงถนนเสริมผิวลาดยางแอสฟัลท์ติกคอนกรีตซอยสันติสุข บ้านโนนแดง หมู่ที่ ๕ (บร.ถ ๑๘๗-๐๓๙)	เพื่อให้ประชาชนได้รับความสะดวกในการสัญจร	ถนนกว้าง ๕ เมตร ยาว ๗๘๘ เมตร หนา ๐.๐๔ เมตร ตามแบบที่ อบต.กำหนด	๑,๙๗๒,๕๐๐ อบต./ ส่วนราชการอื่น						ประชาชนได้รับความสะดวกในการสัญจร	ประชาชนมีถนนที่ได้มาตรฐานมีความสะดวกและความปลอดภัยในการสัญจร	กองช่าง

ที่	โครงการ	วัตถุประสงค์	เป้าหมาย (ผลผลิตของโครงการ)	งบประมาณ					ตัวชี้วัด (KPI)	ผลที่คาดว่าจะได้รับ	หน่วยงานรับผิดชอบหลัก
				๒๕๖๖ (บาท)	๒๕๖๗ (บาท)	๒๕๖๘ (บาท)	๒๕๖๙ (บาท)	๒๕๗๐ (บาท)			
๒๕	ปรับปรุงถนนเสริมผิวลาดยางแอสฟัลต์ติกคอนกรีต ซอยประจักษ์รัฐ บ้านโนนแดง หมู่ที่ ๕ (ปร.ถ ๑๘๗-๐๓๘)	เพื่อให้ประชาชนได้รับความสะดวกในการสัญจร	ถนนกว้าง ๕ เมตร ยาว ๖๖๙ เมตร หนา ๐.๐๔ เมตร ตามแบบที่ อบต.กำหนด	๑,๖๗๒,๕๐๐ อบต./ ส่วนราชการอื่น					ประชาชนได้รับความสะดวกในการสัญจร	ประชาชนมีถนนที่ได้มาตรฐาน มีความสะดวกและความปลอดภัยในการสัญจร	กองช่าง
๒๖	ปรับปรุงถนนลงหินคลุกถนนเลียบลำห้วยปอพาน บ้านพะไล หมู่ที่ ๑๐ ถึงบ้านโนนแดง หมู่ที่ ๕	เพื่อความสะดวกในการคมนาคมและการขนส่งพืชผลทางการเกษตร	ถนนกว้าง ๓ เมตร ยาว ๑,๐๐๐ เมตร หนา ๐.๑๐ เมตร ตามแบบที่ อบต. กำหนด					๒๐๐,๐๐๐ อบต.	ประชาชนได้รับความสะดวก ในการเดินทางมากขึ้น	ประชาชนได้รับความสะดวกในการเดินทางและการขนส่ง	กองช่าง
๒๗	ปรับปรุงถนนลงหินคลุกถนนสายสุขสวัสดิ์ บ้านโนนแดง หมู่ที่ ๕	เพื่อความสะดวกในการคมนาคมและการขนส่งพืชผลทางการเกษตร	ถนนกว้าง ๓ เมตร ยาว ๓๗๐ เมตร หนา ๐.๑๐ เมตร ตามแบบที่ อบต. กำหนด					๕๕,๐๐๐ อบต.	ประชาชนได้รับความสะดวก ในการเดินทางมากขึ้น	ประชาชนได้รับความสะดวกในการเดินทางและการขนส่ง	กองช่าง

## บ้านโคกกระเบื้อง หมู่ที่ ๖

๒๘	ก่อสร้างถนน คสล. สายบ้านโคกกระเบื้อง หมู่ที่ ๖ - คลองหนองหว่า	เพื่อความสะดวกในการคมนาคมและขนส่งพืชผลทางการเกษตร	ถนนกว้าง ๔ เมตร ยาว ๑,๒๐๐ เมตร หนา ๐.๑๕ เมตร ตามแบบที่ อบต.กำหนด					๒,๖๔๐,๐๐๐ อบต./ ส่วนราชการอื่น	ประชาชนได้รับความสะดวกในการเดินทางมากขึ้น	ประชาชนได้รับความสะดวกในการเดินทางและการขนส่ง	กองช่าง
๒๙	ปรับปรุงถนนเสริมผิวลาดยางแอสฟัลท์ติกคอนกรีต ภายในหมู่บ้านโคกกระเบื้อง หมู่ที่ ๖	เพื่อให้ประชาชนได้รับความสะดวกในการสัญจร	ถนนกว้าง ๔ เมตร ยาว ๙๑๖ เมตร หนา ๐.๐๔ เมตร ตามแบบที่ อบต.กำหนด					๑,๘๓๒,๐๐๐ อบต./ ส่วนราชการอื่น	ประชาชนได้รับความสะดวกในการสัญจร	ประชาชนมีถนนที่ได้มาตรฐานมีความสะดวกและความปลอดภัยในการสัญจร	กองช่าง
๓๐	ปรับปรุงถนนลงหินคลุก (ช่วงที่ ๒) บ้านโคกกระเบื้อง หมู่ที่ ๖ - คลองหนองหว่า	เพื่อความสะดวกในการคมนาคมและการขนส่ง	ถนนกว้าง ๓ เมตร ยาว ๒,๑๓๐ เมตร หนา ๐.๑๐ เมตร ตามแบบที่ อบต.กำหนด					๓๐๐,๐๐๐ อบต.	ประชาชนได้รับความสะดวกในการเดินทางมากขึ้น	ประชาชนได้รับความสะดวกในการเดินทาง	กองช่าง
๓๑	ปรับปรุงถนนลงหินคลุกสายข้างรพ.สต.บ้านกระเบื้องน้อย บ้านโคกกระเบื้อง หมู่ที่ ๖	เพื่อความสะดวกในการคมนาคมและการขนส่ง	ถนนกว้าง ๓ เมตร ยาว ๓๐๐ เมตร หนา ๐.๑๐ เมตร ตามแบบที่ อบต.กำหนด					๕๐,๐๐๐ อบต.	ประชาชนได้รับความสะดวกในการเดินทางมากขึ้น	ประชาชนได้รับความสะดวกในการเดินทาง	กองช่าง

## บ้านสระขมื่น หมู่ที่ ๗

ที่	โครงการ	วัตถุประสงค์	เป้าหมาย (ผลผลิตของโครงการ)	งบประมาณ					ตัวชี้วัด (KPI)	ผลที่คาดว่าจะได้รับ	หน่วยงาน รับผิดชอบหลัก
				๒๕๖๖ (บาท)	๒๕๖๗ (บาท)	๒๕๖๘ (บาท)	๒๕๖๙ (บาท)	๒๕๗๐ (บาท)			
๓๒	ก่อสร้างถนน คสล. สายบ้านสระขมื่น หมู่ที่ ๗ - สระสี่เหลี่ยม	เพื่อความสะดวกในการคมนาคมและขนส่งที่ขผลทางการเกษตร	ถนนกว้าง ๔ เมตร ยาว ๑๘๕ เมตร หนา ๐.๑๕ เมตร ตามแบบที่ อบต.กำหนด					๔๐๗,๐๐๐ อบต./ ส่วนราชการอื่น	ประชาชนได้รับความสะดวกในการเดินทางมากขึ้น	ประชาชนได้รับความสะดวกในการเดินทางและการขนส่ง	กองช่าง
๓๓	ปรับปรุงถนนเสริมผิวลาดยางแอสฟัลท์ติกคอนกรีต ขอยทองเหเรียน บ้านสระขมื่น หมู่ที่ ๗ - สี่แยกบ้านสระสมบูรณ์ หมู่ที่ ๑๒ (ปร.ถ ๑๘๗-๐๐๓๕)	เพื่อให้ประชาชนได้รับความสะดวกในการสัญจร	ถนนกว้าง ๔ เมตร ยาว ๔๘๗ เมตร หนา ๐.๐๔ เมตร ตามแบบที่ อบต.กำหนด					๙๗๔,๐๐๐ อบต./ ส่วนราชการอื่น	ประชาชนได้รับความสะดวกในการสัญจร	ประชาชนมีถนนที่ได้มาตรฐานมีความสะดวกและความปลอดภัยในการสัญจร	กองช่าง
๓๔	ปรับปรุงถนนเสริมผิวลาดยางแอสฟัลท์ติกคอนกรีต สายรอบหมู่บ้านสระขมื่น หมู่ที่ ๗ - สามแยกศาลาประชาคมหมู่บ้านสระสมบูรณ์ หมู่ที่ ๑๒ (ปร.ถ ๑๘๗-๐๐๓๖)	เพื่อให้ประชาชนได้รับความสะดวกในการสัญจร	<u>ช่วงที่ ๑</u> ถนนกว้าง ๓ เมตร ยาว ๑๒๘ เมตร หนา ๐.๐๔ เมตร <u>ช่วงที่ ๒</u> ถนนกว้าง ๔ เมตร ยาว ๖๑๗ เมตร หนา ๐.๐๔ เมตร ตามแบบที่ อบต.กำหนด	๑๙๒,๐๐๐ อบต./ ส่วนราชการอื่น					ประชาชนได้รับความสะดวกในการสัญจร	ประชาชนมีถนนที่ได้มาตรฐานมีความสะดวกและความปลอดภัยในการสัญจร	กองช่าง
๓๕	ปรับปรุงถนนเสริมผิวลาดยางแอสฟัลท์ติกคอนกรีต ขอยศรีหามาตร บ้านสระขมื่น หมู่ที่ ๗ (ปร.ถ ๑๘๗-๐๐๓๗)	เพื่อให้ประชาชนได้รับความสะดวกในการสัญจร	ถนนกว้าง ๔ เมตร ยาว ๑๒๗ เมตร หนา ๐.๐๔ เมตร ตามแบบที่ อบต.กำหนด					๒๕๔,๐๐๐ อบต./ ส่วนราชการอื่น	ประชาชนได้รับความสะดวกในการสัญจร	ประชาชนมีถนนที่ได้มาตรฐานมีความสะดวกและความปลอดภัยในการสัญจร	กองช่าง

## บ้านหนองม่วง หมู่ที่ ๘

ที่	โครงการ	วัตถุประสงค์	เป้าหมาย (ผลผลิตของโครงการ)	งบประมาณ					ตัวชี้วัด (KPI)	ผลที่คาดว่าจะได้รับ	หน่วยงาน รับผิดชอบหลัก
				๒๕๖๖ (บาท)	๒๕๖๗ (บาท)	๒๕๖๘ (บาท)	๒๕๖๙ (บาท)	๒๕๗๐ (บาท)			
๓๖	ก่อสร้างถนน คสล. สายศาลาประชาคม – ซอยเอื้ออาทรบ้านหนองม่วง หมู่ที่ ๘	เพื่อความสะดวกในการคมนาคมและขนส่ง	ถนนกว้าง ๔ เมตร ยาว ๒๐๐ เมตร หนา ๐.๑๕ เมตร ตามแบบที่ อบต.กำหนด					๔๔๐,๐๐๐ อบต./ ส่วนราชการอื่น	ประชาชนได้รับความสะดวกในการเดินทางมากขึ้น	ประชาชนได้รับความสะดวกในการเดินทางและการขนส่ง	กองช่าง
๓๗	ก่อสร้างถนน คสล. สายช่วงบ้านลุงสุตตา บ้านหนองม่วง หมู่ที่ ๘	เพื่อความสะดวกในการคมนาคมและขนส่ง	ถนนกว้าง ๓ เมตร ยาว ๑๐๐ เมตร หนา ๐.๑๕ เมตร ตามแบบที่ อบต.กำหนด					๑๖๕,๐๐๐ อบต./ ส่วนราชการอื่น	ประชาชนได้รับความสะดวกในการเดินทางมากขึ้น	ประชาชนได้รับความสะดวกในการเดินทางและการขนส่ง	กองช่าง
๓๘	ปรับปรุงถนนเสริมผิวลาดยางแอสฟัลท์ติกคอนกรีตถนนภายในหมู่บ้านหนองม่วง หมู่ที่ ๘	เพื่อให้ประชาชนได้รับความสะดวกในการสัญจร	ถนนกว้าง ๔-๕ เมตร ยาว ๘๐๐ เมตร หนา ๐.๐๔ เมตร ตามแบบที่ อบต.กำหนด	๑,๖๐๐,๐๐๐ อบต./ ส่วนราชการอื่น					ประชาชนได้รับความสะดวกในการสัญจร	ประชาชนมีถนนที่ได้มาตรฐาน มีความสะดวกและความปลอดภัยในการสัญจร	กองช่าง
๓๙	ปรับปรุงถนนเสริมผิวลาดยางแอสฟัลท์ติกคอนกรีตสายบ้านหนองม่วง หมู่ที่ ๘ – แยกบ้านโนนแดง หมู่ที่ ๕ (บร.ถ ๑๘๗-๐๐๒๐)	เพื่อให้ประชาชนได้รับความสะดวกในการสัญจร	ถนนกว้าง ๔ เมตร ยาว ๑,๓๑๕ เมตร หนา ๐.๐๔ เมตร ตามแบบที่ อบต.กำหนด					๒,๖๓๒,๐๐๐ อบต./ ส่วนราชการอื่น	ประชาชนได้รับความสะดวกในการสัญจร	ประชาชนมีถนนที่ได้มาตรฐาน มีความสะดวกและความปลอดภัยในการสัญจร	กองช่าง
๔๐	ปรับปรุงถนนลงหินคลุก สายบ้านหนองม่วง หมู่ที่ ๘ – บ้านหนองม่วง หมู่ที่ ๗ ตำบลเมืองไผ่ อำเภอนองกิ่ง	เพื่อความสะดวกในการคมนาคมและการขนส่งพืชผลทางการเกษตร	ถนนกว้าง ๔ เมตร ยาว ๑,๔๒๖ เมตร หนา ๐.๑๐ เมตร ตามแบบที่ อบต. กำหนด					๒๐๐,๐๐๐ อบต.	ประชาชนได้รับความสะดวกในการเดินทางมากขึ้น	ประชาชนได้รับความสะดวกในการเดินทางและการขนส่ง	กองช่าง
๔๑	ปรับปรุงถนนลงหินคลุก สายด้านทิศตะวันออก บ้านหนองม่วง หมู่ที่ ๘	เพื่อความสะดวกในการคมนาคมและการขนส่งพืชผลทางการเกษตร	ถนนกว้าง ๔ เมตร ยาว ๘๐๐ เมตร หนา ๐.๑๐ เมตร ตามแบบที่ อบต. กำหนด	๑๖๐,๐๐๐ อบต.					ประชาชนได้รับความสะดวกในการเดินทางมากขึ้น	ประชาชนได้รับความสะดวกในการเดินทางและการขนส่ง	กองช่าง

บ้านม่วงสามัคคี หมู่ที่ ๙												
ที่	โครงการ	วัตถุประสงค์	เป้าหมาย (ผลผลิตของโครงการ)	งบประมาณ					ตัวชี้วัด (KPI)	ผลที่คาดว่าจะได้รับ	หน่วยงาน รับผิดชอบหลัก	
				๒๕๖๖ (บาท)	๒๕๖๗ (บาท)	๒๕๖๘ (บาท)	๒๕๖๙ (บาท)	๒๕๗๐ (บาท)				
๔๒	ก่อสร้างถนน คสล. สายบ้านม่วงสามัคคี หมู่ที่ ๙ – บ้านสระสมบูรณ์ หมู่ที่ ๑๒ (ช่วงคุ้มศรีสง่า – ลำห้วยปอพาน) (ปร.ถ ๑๘๗-๐๐๑๕)	เพื่อความสะดวกในการคมนาคมและการขนส่ง	ถนนกว้าง ๕ เมตร ยาว ๖๖๕ เมตร หนา ๐.๑๕ เมตร ตามแบบที่ อบต.กำหนด	๑,๘๒๘,๐๐๐ อบต./ หน่วยงานอื่น						จำนวนถนนที่เพิ่มขึ้น	ประชาชนได้รับความสะดวกในการเดินทางและการขนส่ง	กองช่าง
๔๓	ก่อสร้างถนนดินบดอัดลงหินคลุก สายคุ้มฟ้าสีทอง บ้านม่วงสามัคคี หมู่ที่ ๙ – คุ้มศรีสง่า บ้านโนนสูงน้อย หมู่ที่ ๒	เพื่อความสะดวกในการคมนาคมและการขนส่ง	ถนนกว้าง ๕ เมตร ยาว ๔๑๕ เมตร สูงเฉลี่ย ๐.๘๐ เมตร บดอัดหินคลุกหนาเฉลี่ย ๐.๑๐ เมตร ตามแบบที่ อบต.กำหนด					๔๐๐,๐๐๐ อบต.	ประชาชนได้รับความสะดวกในการเดินทางมากขึ้น	ประชาชนได้รับความสะดวกในการเดินทางและการขนส่งที่ขมขื่นทางการเกษตร	กองช่าง	
๔๔	ปรับปรุงถนนคอนกรีตขอยมะโรงมีด-แยกบ้านหมอสอนอง บ้านม่วงสามัคคี หมู่ที่ ๙	เพื่อให้ประชาชนได้รับความสะดวกในการสัญจร	ถนนกว้าง ๔ เมตร ยาว ๕๐๐ เมตร หนา ๐.๐๔ เมตร ตามแบบที่ อบต.กำหนด					๑,๑๐๐,๐๐๐ อบต./ ส่วนราชการอื่น	ประชาชนได้รับความสะดวกในการสัญจร	ประชาชนมีถนนที่ได้มาตรฐาน มีความสะดวกและความปลอดภัยในการสัญจร	กองช่าง	
๔๕	ปรับปรุงถนนเสริมผิวลาดยางแอสฟัลท์ติกคอนกรีต ถนนสายบ้านม่วงสามัคคี หมู่ที่ ๙ ถึงสี่แยกศาลาประชาคม บ้านโนนสูงน้อย หมู่ที่ ๒ (ปร.ถ ๑๘๗-๐๐๑๐)	เพื่อให้ประชาชนได้รับความสะดวกในการสัญจร	ถนนกว้าง ๔ เมตร ยาว ๔๐๐ เมตร หนา ๐.๐๔ เมตร ตามแบบที่ อบต.กำหนด	๘๐๐,๐๐ อบต./ หน่วยงานอื่น					ประชาชนได้รับความสะดวกในการสัญจร	ประชาชนมีถนนที่ได้มาตรฐาน มีความสะดวกและความปลอดภัยในการสัญจร	กองช่าง	



ที่	โครงการ	วัตถุประสงค์	เป้าหมาย (ผลผลิตของโครงการ)	งบประมาณ					ตัวชี้วัด (KPI)	ผลที่คาดว่าจะได้รับ	หน่วยงาน รับผิดชอบหลัก
				๒๕๖๖ (บาท)	๒๕๖๗ (บาท)	๒๕๖๘ (บาท)	๒๕๖๙ (บาท)	๒๕๗๐ (บาท)			
๔๖	ปรับปรุงถนนลงหินคลุกเลียบบ ลำห้วยศรีสัมพันธ์ ช่างบ้านม่วง สามัคคี หมู่ ๙ บ้านใหม่พัฒนา หมู่ ๑๔	เพื่อความสะดวกใน การคมนาคมและการ ขนส่ง	ถนนกว้าง ๔ เมตร ยาว ๑,๔๐๐ เมตร หนา ๐.๑๐ เมตร ตามแบบที่ อบต. กำหนด					๒๐๐,๐๐๐ อบต.	ประชาชนได้รับ ความสะดวก ใน การเดินทางมาก ขึ้น	ประชาชนได้รับ ความสะดวกในการ เดินทางและการ ขนส่ง	กองช่าง
<b>บ้านพะไล หมู่ที่ ๑๐</b>											
๔๗	ก่อสร้างถนน คสล. สายข้างวัด ศรีเจริญ ญ.คุณ บ้านพะไล หมู่ที่ ๑๐	เพื่อความสะดวกใน การคมนาคมและ ขนส่งพืชผลทางการ เกษตร	ถนนกว้าง ๕ เมตร ยาว ๖๒๐ เมตร หนา ๐.๑๕ เมตร ตามแบบที่ อบต.กำหนด	๑,๓๖๔,๐๐๐ อบต./ ส่วนราชการอื่น					ประชาชนได้รับ ความสะดวก ในการเดินทาง มากขึ้น	ประชาชนได้รับ ความสะดวกในการ เดินทางและการ ขนส่ง	กองช่าง
๔๘	ปรับปรุงถนนเสริมผิวลาดยาง แอสฟัลท์ติกคอนกรีต สายกลางบ้านพะไล หมู่ที่ ๑๐ (ปร.๑๑๘๗-๐๐๓๔)	เพื่อให้ประชาชน ได้รับความสะดวก ในการสัญจร	ถนนกว้าง ๕ เมตร ยาว ๒๕๐ เมตร หนา ๐.๐๔ เมตร ตามแบบที่ อบต.กำหนด					๖๒๕,๐๐๐ อบต./ ส่วนราชการอื่น	ประชาชนได้รับ ความสะดวกใน การสัญจร	ประชาชนมีถนนที่ ได้มาตรฐานมีความ สะดวกและความ ปลอดภัยในการ สัญจร	กองช่าง
๔๙	ปรับปรุงถนนเสริมผิวลาดยาง แอสฟัลท์ติกคอนกรีต ถนนภายในหมู่บ้านพะไล หมู่ที่ ๑๐	เพื่อให้ประชาชน ได้รับความสะดวก ในการสัญจร	ถนนกว้าง ๔-๕ เมตร ยาว ๖๕๐ เมตร หนา ๐.๐๔ เมตร ตามแบบที่ อบต.กำหนด					๑,๓๐๐,๐๐๐ อบต./ ส่วนราชการอื่น	ประชาชนได้รับ ความสะดวกใน การสัญจร	ประชาชนมีถนนที่ ได้มาตรฐานมีความ สะดวกและความ ปลอดภัยในการ สัญจร	กองช่าง

## บ้านศรีสระยาง หมู่ที่ ๑๑

ที่	โครงการ	วัตถุประสงค์	เป้าหมาย (ผลผลิตของโครงการ)	งบประมาณ					ตัวชี้วัด (KPI)	ผลที่คาดว่าจะได้รับ	หน่วยงาน รับผิดชอบหลัก
				๒๕๖๖ (บาท)	๒๕๖๗ (บาท)	๒๕๖๘ (บาท)	๒๕๖๙ (บาท)	๒๕๗๐ (บาท)			
๕๐	ขยายท่อระบายน้ำสระใหญ่ บ้านศรีสระยาง หมู่ที่ ๑๑	เพื่อใช้เป็นทางระบายน้ำเข้าสระใหญ่	ขยายท่อระบายน้ำจำนวน ๑ แห่ง ตามแบบที่ อบต. กำหนด					๓๐๐,๐๐๐ อบต./ ส่วนราชการอื่น	การระบายน้ำเข้าสระใหญ่ได้อย่างมีประสิทธิภาพ	การระบายน้ำเข้าสระใหญ่ได้อย่างมีประสิทธิภาพ	กองช่าง
๕๑	ขยายถนน คสล. สายหน้าโรงเรียนศรีภูมิ บ้านศรีสระยาง หมู่ที่ ๑๑	เพื่อความสะดวกในการคมนาคมและลดการเกิดอุบัติเหตุแก่เด็กนักเรียน	ขยายข้างละ ๑.๐๐ เมตร ยาว ๑๘๖ เมตร หน้า ๐.๑๕ เมตร ตามแบบที่ อบต.กำหนด					๒๕๐,๐๐๐ อบต./	ข น า ต ถ น น กว้างขึ้น	ประชาชนได้รับความสะดวกในการใช้ถนน	กองช่าง
๕๒	ขยายถนน คสล. สายหน้าศูนย์อบรมเด็กก่อนเกณฑ์วัดศรีภูมิวนาราม บ้านศรีสระยาง หมู่ที่ ๑๑	เพื่อความสะดวกในการคมนาคมและลดการเกิดอุบัติเหตุแก่เด็กนักเรียน	ขยายข้างละ ๐.๕๐ เมตร ยาว ๓๖๐ เมตร หน้า ๐.๑๕ เมตร ตามแบบที่ อบต.กำหนด					๑๙๘,๐๐๐ อบต./	ข น า ต ถ น น กว้างขึ้น	ประชาชนได้รับความสะดวกในการใช้ถนน	กองช่าง
๕๓	ปรับปรุงถนนเสริมผิวลาดยางแอสฟัลท์ติกคอนกรีตสายกลางบ้านศรีสระยาง หมู่ที่ ๑๑ (ปร.ถ ๑๘๗-๐๐๒๘)	เพื่อให้ประชาชนได้รับความสะดวกในการสัญจร	ถนนกว้าง ๔ เมตร ยาว ๓๓๕ เมตร หน้า ๐.๐๔ เมตร ตามแบบที่ อบต.กำหนด	๖๗๐,๐๐๐ อบต./ ส่วนราชการอื่น					ประชาชนได้รับความสะดวกในการสัญจร	ประชาชนมีถนนที่ได้มาตรฐานมีความสะดวกและความปลอดภัยในการสัญจร	กองช่าง
๕๔	ปรับปรุงถนนเสริมผิวลาดยางแอสฟัลท์ติกคอนกรีตคุ่มสระยางน้อย บ้านศรีสระยาง หมู่ที่ ๑๑	เพื่อให้ประชาชนได้รับความสะดวกในการสัญจร	ถนนกว้าง ๔ เมตร ยาว ๑๐๐ เมตร หน้า ๐.๐๔ เมตร ตามแบบที่ อบต.กำหนด					๒๐๐,๐๐๐ อบต./ ส่วนราชการอื่น	ประชาชนได้รับความสะดวกในการสัญจร	ประชาชนมีถนนที่ได้มาตรฐานมีความสะดวกและปลอดภัยในการสัญจร	กองช่าง
๕๕	ปรับปรุงถนนลงหินคลุกสายเลียบลำห้วยหนองพันธุชูลี บ้านศรีสระยาง หมู่ที่ ๑๑	เพื่อความสะดวกในการคมนาคมและการขนส่ง	ถนนกว้าง ๔ เมตร ยาว ๑,๐๐๐ เมตร หน้า ๐.๑๐ เมตร ตามแบบที่ อบต. กำหนด					๑๖๐,๐๐๐ อบต./ ส่วนราชการอื่น	ประชาชนได้รับความสะดวก ในการเดินทางมากขึ้น	ประชาชนได้รับความสะดวกในการเดินทางและการขนส่ง	กองช่าง

ที่	โครงการ	วัตถุประสงค์	เป้าหมาย (ผลผลิตของโครงการ)	งบประมาณ					ตัวชี้วัด (KPI)	ผลที่คาดว่าจะได้รับ	หน่วยงาน รับผิดชอบหลัก
				๒๕๖๖ (บาท)	๒๕๖๗ (บาท)	๒๕๖๘ (บาท)	๒๕๖๙ (บาท)	๒๕๗๐ (บาท)			
๕๖	ปรับปรุงถนนดินลงหินคลุกสายสระน้ำคุ่มสระยางน้อย บ้านศรีสระยาง หมู่ที่ ๑๑	เพื่อความสะดวกในการคมนาคมและการขนส่งพืชผลทางการเกษตร	ถนนกว้าง ๔ เมตร ยาว ๕๐๐ เมตร หนา ๐.๑๐ เมตร ตามแบบที่ อบต. กำหนด					๘๐,๐๐๐ อบต./ ส่วนราชการอื่น	ประชาชนได้รับความสะดวกในการเดินทางมากขึ้น	ประชาชนได้รับความสะดวกในการเดินทางและการขนส่ง	กองช่าง
๕๗	ปรับปรุงถนนลงหินคลุกสายบ้านศรีสระยาง ม.๑๑ ตำบลหนองชัยศรี - บ้านหนองเต่า หมู่ ๘ ตำบลเมืองไผ่	เพื่อความสะดวกในการคมนาคมและการขนส่งพืชผลทางการเกษตร	ถนนกว้าง ๔ เมตร ยาว ๖๗๐ เมตร หนา ๐.๑๐ เมตร ตามแบบที่ อบต. กำหนด					๑๐๐,๐๐๐ อบต./ ส่วนราชการอื่น	ประชาชนได้รับความสะดวกในการเดินทางมากขึ้น	ประชาชนได้รับความสะดวกในการเดินทางและการขนส่ง	กองช่าง

บ้านสระสมบูรณ์ หมู่ที่ ๑๒

ที่	โครงการ	วัตถุประสงค์	เป้าหมาย (ผลผลิตของโครงการ)	งบประมาณ					ตัวชี้วัด (KPI)	ผลที่คาดว่าจะได้รับ	หน่วยงาน รับผิดชอบหลัก
				๒๕๖๖ (บาท)	๒๕๖๗ (บาท)	๒๕๖๘ (บาท)	๒๕๖๙ (บาท)	๒๕๗๐ (บาท)			
๕๘	ก่อสร้างถนน คสล. สายตัดใหม่ บ้านสระสมบูรณ์ หมู่ที่ ๑๒	เพื่อความสะดวกในการคมนาคมและการสัญจร	ถนนกว้าง ๔ เมตร ยาว ๑๓๐ เมตร หนา ๐.๑๕ เมตร ตามแบบที่ อบต.กำหนด	๒๘๖,๐๐๐ อบต./ ส่วนราชการอื่น					ประชาชนได้รับความสะดวกในการเดินทางมากขึ้น	ประชาชนได้รับความสะดวกในการเดินทางและสัญจรมากขึ้น	กองช่าง
๕๙	ปรับปรุงถนนเสริมผิวลาดยางแอสฟัลท์ติกคอนกรีต สายวัดสระขมิ้น บ้านสระสมบูรณ์ หมู่ที่ ๑๒ เชื่อมถนนบ้านหนองกราด หมู่ที่ ๕ ต.สระแก้ว (พร.ถ ๑๘๗-๐๐๑๔)	เพื่อให้ประชาชนได้รับความสะดวกในการสัญจร	ถนนกว้าง ๔ เมตร ยาว ๑,๔๗๕ เมตร หนา ๐.๐๔ เมตร ตามแบบที่ อบต.กำหนด					๒,๙๕๐,๐๐๐ อบต./ ส่วนราชการอื่น	ประชาชนได้รับความสะดวกในการสัญจร	ประชาชนมีถนนที่ได้มาตรฐานมีความสะดวกและความปลอดภัยในการสัญจร	กองช่าง
๖๐	ปรับปรุงถนนเสริมผิวลาดยางแอสฟัลท์ติกคอนกรีต สายบ้านสระสมบูรณ์ หมู่ที่ ๑๒ - บ้านม่วงสามัคคี หมู่ที่ ๙ (ช่วงวัดสระขมิ้น-สี่แยกคุ้มศรีสง่า) (พร.ถ ๑๘๗-๐๐๑๕)	เพื่อให้ประชาชนได้รับความสะดวกในการสัญจร	ถนนกว้าง ๔ - ๕ เมตร ยาว ๑,๑๕๐ เมตร หนา ๐.๐๔ เมตร ตามแบบที่ อบต.กำหนด					๒,๓๐๐,๐๐๐ อบต./ ส่วนราชการอื่น	ประชาชนได้รับความสะดวกในการสัญจร	ประชาชนมีถนนที่ได้มาตรฐานมีความสะดวกและความปลอดภัยในการสัญจร	กองช่าง

## บ้านหนองแก หมู่ที่ ๑๓

ที่	โครงการ	วัตถุประสงค์	เป้าหมาย (ผลผลิตของโครงการ)	งบประมาณ					ตัวชี้วัด (KPI)	ผลที่คาดว่าจะได้รับ	หน่วยงาน รับผิดชอบหลัก
				๒๕๖๖ (บาท)	๒๕๖๗ (บาท)	๒๕๖๘ (บาท)	๒๕๖๙ (บาท)	๒๕๗๐ (บาท)			
๖๑	ก่อสร้างถนน คสล. สายข้างบ้านนางเปียบ บ้านหนองแก หมู่ที่ ๑๓	เพื่อความสะดวกในการคมนาคมและการสัญจร	ถนนกว้าง ๔ เมตร ยาว ๕๐ เมตร หนา ๐.๑๕ เมตร ตามแบบที่ อบต.กำหนด	๘๘,๐๐๐ อบต./					ประชาชนได้รับความสะดวกในการเดินทางมากขึ้น	ประชาชนได้รับความสะดวกในการเดินทางและสัญจรมากขึ้น	กองช่าง
๖๒	ก่อสร้างทางระบายน้ำเข้าสู่ระยองแก บ้านหนองแก หมู่ที่ ๑๓	เพื่อใช้เป็นทางระบายน้ำเข้าหนองแก	จำนวน ๑ แห่ง ตามแบบที่ อบต. กำหนด					๒๐๐,๐๐๐ อบต. ส่วนราชการอื่น	การระบายน้ำเข้าหนองแกได้อย่างมีประสิทธิภาพ	การระบายน้ำเข้าหนองแกได้อย่างมีประสิทธิภาพ	กองช่าง
๖๓	ปรับปรุงถนนเสริมผิวลาดยางแอสฟัลต์ติกคอนกรีต สายบ้านหนองแก หมู่ที่ ๑๓ - ถนนศรีสง่า-โนนแดง (บร.ถ ๑๘๗-๐๐๐๙)	เพื่อให้ประชาชนได้รับความสะดวกในการสัญจร	ถนนกว้าง ๔ เมตร ยาว ๕๕๖ เมตร หนา ๐.๐๔ เมตร ตามแบบที่ อบต.กำหนด	๑,๐๙๒,๐๐๐ อบต./ ส่วนราชการอื่น					ประชาชนได้รับความสะดวกในการสัญจร	ประชาชนมีถนนที่ได้มาตรฐานมีความสะดวกและความปลอดภัยในการสัญจร	กองช่าง
๖๔	ปรับปรุงถนนเสริมผิวลาดยางแอสฟัลต์ติกคอนกรีต ภายในหมู่บ้านหนองแก หมู่ที่ ๑๓	เพื่อให้ประชาชนได้รับความสะดวกในการสัญจร	ถนนกว้าง ๔ เมตร ยาว ๓๐๐ เมตร หนา ๐.๐๔ เมตร ตามแบบที่ อบต.กำหนด					๖๐๐,๐๐๐ อบต./ ส่วนราชการอื่น	ประชาชนได้รับความสะดวกในการสัญจร	ประชาชนมีถนนที่ได้มาตรฐานมีความสะดวกและความปลอดภัยในการสัญจร	กองช่าง

## บ้านใหม่พัฒนา หมู่ที่ ๑๔

ที่	โครงการ	วัตถุประสงค์	เป้าหมาย (ผลผลิตของโครงการ)	งบประมาณ					ตัวชี้วัด (KPI)	ผลที่คาดว่าจะ จะได้รับ	หน่วยงาน รับผิดชอบหลัก
				๒๕๖๖ (บาท)	๒๕๖๗ (บาท)	๒๕๖๘ (บาท)	๒๕๖๙ (บาท)	๒๕๗๐ (บาท)			
๖๕	ปรับปรุงถนนเสริมผิวลาดยาง แอสฟัลท์ติกคอนกรีต ช่วงบ้าน นายสนธิ จงกลกลาง บ้านใหม่พัฒนา หมู่ที่ ๑๔ (บร.๑๑๘๗-๐๔๒)	เพื่อให้ประชาชน ได้รับความสะดวก ในการสัญจร	ถนนกว้าง ๔ เมตร ยาว ๓๗๓ เมตร หนา ๐.๐๔ เมตร ตามแบบที่ อบต.กำหนด	๗๔๖,๐๐๐ อบต./ ส่วนราชการอื่น					ประชาชนได้รับ ความสะดวกใน การสัญจร	ประชาชนมีถนนที่ ได้มาตรฐานมีความ สะดวกและความ ปลอดภัยในการ สัญจร	กองช่าง
๖๖	ปรับปรุงถนนเสริมผิวลาดยาง แอสฟัลท์ติกคอนกรีต ช่วงบ้าน นางทองสี พูนทอง บ้านใหม่ พัฒนา หมู่ที่ ๑๔ (บร.๑ ๑๘๗-๐๔๓)	เพื่อให้ประชาชน ได้รับความสะดวก ในการสัญจร	ถนนกว้าง ๔ เมตร ยาว ๖๓ เมตร หนา ๐.๐๔ เมตร ตามแบบที่ อบต.กำหนด					๑๒๖,๐๐๐ อบต./ ส่วนราชการอื่น	ประชาชนได้รับ ความสะดวกใน การสัญจร	ประชาชนมีถนนที่ ได้มาตรฐานมีความ สะดวกและความ ปลอดภัยในการ สัญจร	กองช่าง
๖๗	ปรับปรุงถนนลงหินคลุกเลียบบ คลองอีสานเขียว บ้านใหม่ พัฒนา หมู่ที่ ๑๔	เพื่อความสะดวก ในการคมนาคม และการขนส่ง	ถนนกว้าง ๔ เมตร ยาว ๑,๒๔๐ เมตร หนา ๐.๐๗ เมตร ตามแบบที่ อบต.กำหนด					๒๕๐,๐๐๐ อบต./ ส่วนราชการอื่น	ประชาชนได้รับ ความสะดวก ในการเดินทาง มากขึ้น	ประชาชนได้รับความ สะดวกในการ เดินทางและการ ขนส่งพืชผลทางการ เกษตร	กองช่าง
๖๘	ปรับปรุงถนนลงหินคลุก (ช่วงที่ ๒)สายบ้านนายพฤษ บ้านใหม่ พัฒนา หมู่ที่ ๑๔	เพื่อความสะดวก ในการคมนาคม และการขนส่ง	ถนนกว้าง ๔ เมตร ยาว ๒๙๐ เมตร หนา ๐.๐๗ เมตร ตามแบบที่ อบต.กำหนด					๖๐,๐๐๐ อบต./ ส่วนราชการอื่น	ประชาชนได้รับ ความสะดวก ในการเดินทาง มากขึ้น	ประชาชนได้รับ ความสะดวกในการ เดินทางและการ ขนส่งพืชผล ทางการเกษตร	กองช่าง



บ้านกระเบื้องน้อย หมู่ที่ ๑๕											
ที่	โครงการ	วัตถุประสงค์	เป้าหมาย (ผลผลิตของโครงการ)	งบประมาณ					ตัวชี้วัด (KPI)	ผลที่คาดว่าจะ จะได้รับ	หน่วยงาน รับผิดชอบหลัก
				๒๕๖๖ (บาท)	๒๕๖๗ (บาท)	๒๕๖๘ (บาท)	๒๕๖๙ (บาท)	๒๕๗๐ (บาท)			
๖๙	ปรับปรุงถนนเสริมผิวลาดยางแอสฟัลต์ติกคอนกรีต สายรอบหมู่บ้าน บ้านกระเบื้องน้อย หมู่ที่ ๑๕	เพื่อให้ประชาชนได้รับความสะดวกในการสัญจร	ถนนกว้าง ๔ เมตร ยาว ๗๐๐ เมตร หนา ๐.๐๔ เมตร ตามแบบที่ อบต.กำหนด					๑,๕๐๐,๐๐๐ อบต./ ส่วนราชการอื่น	ประชาชนได้รับความสะดวกในการสัญจร	ประชาชนมีถนนที่ได้มาตรฐาน มีความสะดวกและความปลอดภัยในการสัญจร	กองช่าง
๗๐	ปรับปรุงถนนลงหินคลุกสายบ้านกระเบื้องน้อย หมู่ที่ ๑๕ - ห้วยหนองหัว	เพื่อความสะดวกในการคมนาคมและการขนส่ง	ถนนกว้าง ๓ เมตร ยาว ๘๒๕ เมตร หนา ๐.๐๗ เมตร ตามแบบที่ อบต.กำหนด					๑๖๐,๐๐๐ อบต./ ส่วนราชการอื่น	ประชาชนได้รับความสะดวกในการเดินทางมากขึ้น	ประชาชนได้รับความสะดวกในการเดินทางและการขนส่งพืชผลทางการเกษตร	กองช่าง
๗๑	ปรับปรุงถนนลงหินคลุกสายบ้านกระเบื้องน้อย หมู่ที่ ๑๕ เชื่อมถนนบ้านโคกล่าม หมู่ที่ ๑๐ - บ้านโนนสำราญ หมู่ที่ ๘ ตำบลห้วยหิน	เพื่อความสะดวกในการคมนาคมและการขนส่ง	ผิวจราจรกว้าง ๔ เมตร ยาว ๑,๗๗๐ เมตร หนา ๐.๐๗ เมตร ตามแบบแปลนที่กำหนด					๓๕๐,๐๐๐ อบต./ ส่วนราชการอื่น	ประชาชนได้รับความสะดวกในการเดินทางมากขึ้น	ประชาชนได้รับความสะดวกในการเดินทางและการขนส่งพืชผลทางการเกษตร	กองช่าง
๗๒	ปรับปรุงถนนลงหินคลุกเลียบลำห้วยหนองหัว ชวง บ้านกระเบื้องน้อย หมู่ที่ ๑๕ ถึงบ้านโคกกระเบื้อง หมู่ที่ ๖	เพื่อความสะดวกในการคมนาคมและการขนส่งพืชผลทางการเกษตร	ถนนกว้าง ๓ เมตร ยาว ๑,๓๒๗ เมตร หนา ๐.๑๐ เมตร ตามแบบที่ อบต. กำหนด					๒๘๐,๐๐๐ อบต./ ส่วนราชการอื่น	ประชาชนได้รับความสะดวกในการเดินทางมากขึ้น	ประชาชนได้รับความสะดวกในการเดินทางและการขนส่ง	กองช่าง

ที่	โครงการ	วัตถุประสงค์	เป้าหมาย (ผลผลิตของโครงการ)	งบประมาณ					ตัวชี้วัด (KPI)	ผลที่คาดว่าจะได้รับ	หน่วยงาน รับผิดชอบหลัก
				๒๕๖๖ (บาท)	๒๕๖๗ (บาท)	๒๕๖๘ (บาท)	๒๕๖๙ (บาท)	๒๕๗๐ (บาท)			
๗๓	ธนาคารน้ำใต้ดินระบบปิด	เพื่อจัดทำระบบธนาคารน้ำใต้ดินระบบปิด	จัดทำธนาคารน้ำใต้ดินระบบปิดในที่สาธารณะหมู่บ้าน					๔๕๐,๐๐๐ อบต.	จำนวนหมู่บ้านที่ดำเนินการ	หมู่บ้านมีการดำเนินการจัดทำโครงการธนาคารน้ำใต้ดิน	กองช่าง
๗๔	ซ่อมแซมถนนในพื้นที่ตำบลหนองชัยศรี	เพื่อความสะดวกในการคมนาคมและการขนส่ง	ถนนในเขตพื้นที่ตำบลหนองชัยศรี					๗๐๐,๐๐๐ อบต.	จำนวนถนนที่ได้รับการซ่อมแซมเพิ่มขึ้น	ประชาชนได้รับความสะดวกในการเดินทางและการขนส่ง	กองช่าง
๗๕	ขยายเขตไฟฟ้าในพื้นที่ตำบลหนองชัยศรี	อุดหนุนการไฟฟ้าส่วนภูมิภาค สาขาลำปลายมาศ จังหวัดบุรีรัมย์	-ขยายเขตไฟฟ้าในเขตพื้นที่ตำบลหนองชัยศรี					๑,๐๐๐,๐๐๐ อบต./ หน่วยงานอื่น	มีไฟฟ้าใช้ครอบคลุมพื้นที่ตำบลหนองชัยศรี	ประชาชน / คริวเรือน/หมู่บ้าน/หน่วยงานอื่นๆ มีไฟฟ้าใช้	กองช่าง
๗๖	ก่อสร้างร่องระบายน้ำ คสล. พร้อมฝาปิด	เพื่อการระบายน้ำ	ภายในหมู่บ้านทั้ง ๑๕ หมู่บ้านในพื้นที่ตำบลหนองชัยศรี					๗,๐๐๐,๐๐๐ อบต./ หน่วยงานอื่น	จำนวนร่องระบายน้ำเพิ่มขึ้น	-สามารถระบายน้ำได้เร็วขึ้น -ลดปัญหาน้ำท่วมขัง	กองช่าง
๗๗	ขุดลอกสระ/คลอง /ลำห้วย/แหล่งน้ำสาธารณะ	เพื่อให้มีแหล่งกักเก็บน้ำสำหรับการอุปโภคและทำการเกษตรกรรม	จำนวน ๗ แห่ง ๑.ขุดลอกหนองสระศรีภูมิ บ้านศรีภูมิ หมู่ที่ ๓ ๒.ขุดลอกสระน้ำบ้านกระเบื้อง หมู่ที่ ๔ ๓.ขุดลอกลำห้วยปอพาน ช่างบ้านโนนสูงน้อย หมู่ที่ ๒ - บ้านหนองแก หมู่ที่ ๑๓ ๔.ขุดลอกหนองไผ่ บ้านหนองม่วง หมู่ที่ ๘ ๕.ขุดลอกลำห้วยหนองโน บ้านกระเบื้องน้อย หมู่ที่ ๑๕ ๖.ขุดลอกลำห้วยหลง บ้านสระสมบูรณ์ หมู่ที่ ๑๒ ๗.ขุดลอกลำห้วยอีไค้ บ้านกระเบื้อง หมู่ที่ ๖ - บ้านหนองแก หมู่ที่ ๑๓	๑๖,๖๐๐,๐๐๐ อบต./ หน่วยงานอื่น					จำนวนครัวเรือนที่ใช้น้ำสำหรับการอุปโภคและทำการเกษตรกรรม	มีแหล่งกักเก็บน้ำไว้สำหรับการอุปโภคและทำการเกษตรกรรมอย่างเพียงพอ	กองช่าง

ที่	โครงการ	วัตถุประสงค์	เป้าหมาย (ผลผลิตของโครงการ)	งบประมาณ					ตัวชี้วัด (KPI)	ผลที่คาดว่าจะ จะได้รับ	หน่วยงาน รับผิดชอบหลัก
				๒๕๖๖ (บาท)	๒๕๖๗ (บาท)	๒๕๖๘ (บาท)	๒๕๖๙ (บาท)	๒๕๗๐ (บาท)			
๗๘	ติดตั้งไฟฟ้าส่องสว่างจุดเสี่ยงภายในหมู่บ้าน	เพื่อความสะดวกในการคมนาคมและความปลอดภัยของผู้ใช้ถนน	ติดตั้งไฟฟ้าส่องสว่างบริเวณจุดเสี่ยงภายในหมู่บ้าน ทั้ง ๑๕ หมู่บ้านในพื้นที่ตำบลหนองชัยศรี	๑๐๐,๐๐๐ อบต.					จำนวนไฟฟ้าสาธารณะที่ติดตั้งเพิ่มขึ้น	ประชาชนได้รับความสะดวกในการคมนาคมและมีความปลอดภัยในการใช้ถนน	กองช่าง
๗๙	จัดซื้อวัสดุ/อุปกรณ์สำหรับติดตั้งและซ่อมแซมไฟฟ้าส่องสว่างทุกหมู่บ้านภายในตำบลหนองชัยศรี	เพื่อจัดหาวัสดุอุปกรณ์ในการซ่อมแซมไฟฟ้าส่องสว่างที่มีสภาพชำรุดให้ใช้งานได้เป็นปกติ	ไฟฟ้าส่องสว่างที่ชำรุดในหมู่บ้าน ทั้ง ๑๕ หมู่บ้านในพื้นที่ตำบลหนองชัยศรี	๑๐๐,๐๐๐ อบต.					ไฟฟ้าส่องสว่างทุกจุดทั้ง ๑๕ หมู่บ้าน	ไฟฟ้าส่องสว่างได้รับการซ่อมแซมบำรุงรักษาให้สามารถให้ใช้งานได้เป็นปกติ	กองช่าง
๘๐	พัฒนา / ปรับปรุง / ล้อมรั้วที่สาธารณะประโยชน์	เพื่อพัฒนาพื้นที่สาธารณะ/ปรับปรุงพื้นที่สาธารณะให้มีความเป็นระเบียบเรียบร้อยเป็นแหล่งมั่วสุมของวัยรุ่นและป้องกันการรुकล้ำพื้นที่สาธารณะ	พื้นที่สาธารณะประโยชน์ทุกแห่งที่อยู่ในพื้นที่ตำบลหนองชัยศรี	๑๐๐,๐๐๐ อบต.					สามารถป้องกันการบุกรุกพื้นที่สาธารณะ/แสดงแนวเขตพื้นที่ได้อย่างชัดเจน	พื้นที่สาธารณะประโยชน์ได้รับการพัฒนาปรับปรุง	กองช่าง
๘๑	ปรับปรุง/ซ่อมแซม/ต่อเติมพัฒนาศูนย์พัฒนาเด็กเล็ก/ศูนย์อบรมเด็กก่อนเกณฑ์	เพื่อพัฒนาสถานที่เรียน การสอน	ศพด.จำนวน ๓ ศูนย์ ๑.ศูนย์พัฒนาเด็กเล็กบ้านหนองชัยศรี ๒.ศูนย์อบรมเด็กก่อนเกณฑ์วัดโนนสูงน้อย ๓.ศูนย์อบรมเด็กก่อนเกณฑ์วัดศรีภูมิวนาราม	๑,๐๐๐,๐๐๐ อบต./ หน่วยงานอื่น					ศูนย์พัฒนาเด็กเล็กและศูนย์พัฒนาเด็กก่อนเกณฑ์ได้รับการซ่อมแซมปรับปรุงให้มีสภาพมั่นคงและแข็งแรงมีความปลอดภัย แก่เด็กและผู้ปฏิบัติงานประจำ	ศูนย์พัฒนาเด็กเล็กมีสถานที่ที่พร้อมสำหรับการเรียนการสอน	กองช่าง
๘๒	ก่อสร้างสนามกีฬาากลาง	เพื่อใช้เป็นสถานที่ออกกำลังกายส่งเสริมการเล่นกีฬา	พื้นที่สาธารณะในพื้นที่ตำบลหนองชัยศรี					๑,๕๐๐,๐๐๐ อบต./ หน่วยงานอื่น	ประชาชนมีสถานที่สำหรับการออกกำลังกายและการออกกำลังกายเพิ่มขึ้น	มีสนามกีฬาากลางสำหรับออกกำลังกาย	กองช่าง

ที่	โครงการ	วัตถุประสงค์	เป้าหมาย (ผลผลิตของโครงการ)	งบประมาณ					ตัวชี้วัด (KPI)	ผลที่คาดว่าจะได้รับ	หน่วยงาน รับผิดชอบหลัก
				๒๕๖๖ (บาท)	๒๕๖๗ (บาท)	๒๕๖๘ (บาท)	๒๕๖๙ (บาท)	๒๕๗๐ (บาท)			
๘๓	ปรับปรุงและพัฒนาอาคารสถานที่ / ห้องประชุม	เพื่อรองรับบริการที่เพิ่มมากขึ้น	ปรับปรุง/ซ่อมแซม อาคารสำนักงาน ห้องประชุม ห้องครัว องค์การบริหารส่วนตำบลหนองชัยศรี					๗๐๐,๐๐๐ อบต.	มีสถานที่เพียงพอต่อการปฏิบัติงานและให้บริการประชาชนเพิ่มขึ้น	มีสถานที่รองรับการบริการที่เพิ่มมากขึ้น	กองช่าง
๘๔	ก่อสร้างถังเก็บน้ำกลาง คสล. ประจำหมู่บ้าน	เพื่อให้มีน้ำเพียงพอสำหรับการอุปโภค - บริโภค ในฤดูแล้ง	<b>ก่อสร้าง</b> ๔ โครงการ ๑.ศาลากลางบ้านศรีภูมิ ม.๓ ๒.บ้านโนนแดง ม.๕ ๓.ศูนย์พัฒนาเด็กก่อนเกณฑ์ วัดศรีภูมิวนาราม ๔.บ้านสะพานบุญ ม.๑๒					๑,๐๐๐,๐๐๐ อบต.	จำนวนครัวเรือนที่มีน้ำสำหรับการอุปโภค-บริโภค ในฤดูแล้งเพิ่มขึ้น	ประชาชนมีน้ำเพียงพอต่อการอุปโภค-บริโภค ในฤดูแล้ง	กองช่าง
๘๕	ซ่อมแซมถังเก็บน้ำกลาง คสล. ประจำหมู่บ้าน	เพื่อใช้เก็บน้ำสำหรับการอุปโภค-บริโภค	<b>ซ่อมแซม</b> ถังเก็บน้ำกลางประจำหมู่บ้านในพื้นที่ตำบลหนองชัยศรี					๑๐๐,๐๐๐ อบต.	มีน้ำเพียงพอสำหรับการอุปโภค-บริโภค	ประชาชนมีน้ำสำหรับการอุปโภค-บริโภค	กองช่าง
๘๖	เจาะบ่อน้ำบาดาลพร้อมติดตั้งระบบโซล่าเซลล์เพื่อการเกษตร	เพื่อให้มีน้ำเพียงพอต่อการทำการเกษตรกรรม	กลุ่มเกษตรกร ทั้ง ๑๕ หมู่บ้าน ในพื้นที่ตำบลหนองชัยศรี					๓,๐๐๐,๐๐๐ อบต./ หน่วยงานอื่น	จำนวนเกษตรกรที่มีน้ำเพียงพอต่อการทำการเกษตร	ประชาชนมีน้ำเพียงพอสำหรับการทำการเกษตร	กองช่าง
๘๗	ก่อสร้างระบบประปาประจำหมู่บ้าน	เพื่อให้มีน้ำเพียงพอสำหรับการอุปโภคบริโภค	ระบบประปาบาดาล ๕ แห่ง ๑.บ้านหนองชัยศรี หมู่ ๑ ๒.บ้านสะพานบุญ หมู่ที่ ๑๒ ๓.บ้านโคกกระเบื้อง หมู่ ๖ ๔.บ้านหนองม่วง หมู่ ๘ ๕.บ้านม่วงสามัคคี หมู่ที่ ๙					๑๘,๐๐๐,๐๐๐ อบต./ หน่วยงานอื่น	จำนวนครัวเรือนที่มีน้ำประปาใช้เพิ่มขึ้น	มีน้ำประปาใช้สำหรับการอุปโภค-บริโภค อย่างเพียงพอ	กองช่าง
๘๘	ซ่อมแซม/ปรับปรุงระบบประปาหมู่บ้าน	เพื่อให้มีน้ำสำหรับการอุปโภค-บริโภค	<b>จำนวน ๘ แห่ง</b> ๑.บ้านหนองชัยศรี หมู่ที่ ๑ ๒.บ้านโคกกระเบื้อง หมู่ที่ ๖ ๓.บ้านสะพานบุญ หมู่ที่ ๗ ๔.บ้านหนองม่วง หมู่ที่ ๘ ๕.บ้านม่วงสามัคคี หมู่ที่ ๙ ๖.บ้านพะไล หมู่ที่ ๑๐ ๗.บ้านศรีสระยาง หมู่ที่ ๑๑ ๘.บ้านใหม่พัฒนา หมู่ที่ ๑๔					๑,๐๐๐,๐๐๐ อบต./ หน่วยงานอื่น	จำนวนครัวเรือนที่มีน้ำประปาใช้เพิ่มขึ้น	ประชาชนมีน้ำประปาสำหรับการอุปโภค-บริโภค	กองช่าง

ที่	โครงการ	วัตถุประสงค์	เป้าหมาย (ผลผลิตของโครงการ)	งบประมาณ					ตัวชี้วัด (KPI)	ผลที่คาดว่าจะได้รับ	หน่วยงาน รับผิดชอบหลัก
				๒๕๖๖ (บาท)	๒๕๖๗ (บาท)	๒๕๖๘ (บาท)	๒๕๖๙ (บาท)	๒๕๗๐ (บาท)			
๘๙	ปรับปรุงห้องน้ำสำหรับคนพิการ ทุพพลภาพและคนชรา	เพื่ออำนวยความสะดวก สะดวกแก่ผู้พิการ ทุพพลภาพ และ คนชรา	ปรับปรุงห้องน้ำ จำนวน ๑ แห่ง อบต.หนองชัยศรี	๑๐๐,๐๐๐ อบต.					อบต.หนองชัยศรี มีห้องน้ำสำหรับผู้ พิการ ทุพพลภาพ และคนชรา ที่ได้ มาตรฐาน	มีสิ่งอำนวยความสะดวก สำหรับผู้พิการ ทุพพลภาพ และคนชรา	กอง สวัสดิการ สังคม
๙๐	ปรับปรุงที่จอดรถสำหรับผู้พิการ ทุพพลภาพและคนชรา	เพื่ออำนวยความสะดวก สะดวกแก่ผู้พิการ ทุพพลภาพ และ คนชรา	ปรับปรุงที่จอดรถ จำนวน ๑ แห่ง อบต.หนองชัยศรี	๑๐๐,๐๐๐ อบต.					อบต.หนองชัยศรี มีที่จอดรถสำหรับ ผู้พิการ ทุพพล ภาพและคนชรา ที่ ได้มาตรฐาน	มีสิ่งอำนวยความสะดวก สำหรับผู้พิการ ทุพพลภาพ และคนชรา	กอง สวัสดิการ สังคม
๙๑	ปรับปรุงทางลาดสำหรับ คน พิการ ทุพพลภาพและคนชรา	เพื่ออำนวยความสะดวก สะดวกแก่ผู้พิการ ทุพพลภาพ และ คนชรา	ปรับปรุงทางลาด สำหรับผู้พิการ ทุพพล ภาพ และ คน ช ร า จำนวน ๑ แห่ง อบต.หนองชัยศรี	๕๐,๐๐๐ อบต.					ทางลาดสำหรับคน พิการ ทุพพลภาพ และคนชราได้รับ การปรับปรุงมี ความมั่นคงและ ปลอดภัยสำหรับ คนพิการ ทุพพล ภาพและคนชรา	มีสิ่งอำนวยความสะดวก สำหรับผู้พิการ ทุพพลภาพ และคนชรา	กอง สวัสดิการ สังคม
๙๒	ก่อสร้างถนน คสล.สายข้างศูนย์ พัฒนาเด็กเล็กบ้านหนองชัยศรี	เพื่อความสะดวกใน การคมนาคมและการ ขนส่งพืชผลทางการ เกษตร	ถนนกว้าง ๕ เมตร ยาว ๑๐๐ เมตร หนา ๐.๑๕ เมตร ตามแบบที่ อบต. กำหนด	๒๗๕,๐๐๐ อบต.					ประชาชนได้รับ ความสะดวก ใน การเดินทางมาก ขึ้น	ประชาชนได้รับ ความสะดวกในการ เดินทางและการ ขนส่ง	กองช่าง
๙๓	ก่อสร้างอาคารสำนักงาน องค์การบริหารส่วนตำบล	เพื่อก่อสร้างอาคาร สำนักงานองค์การ บริหารส่วนตำบล จำนวน ๑ หลัง	ขนาด ๒ ชั้น กว้าง ๘ เมตร ยาว ๓๒ เมตร ตามแบบที่กำหนด					๘,๕๐๐,๐๐๐ อบต./ หน่วยงานอื่น	มีพื้นที่ในการ ทำงานเพียงพอ	มีพื้นที่เพียงพอต่อ การปฏิบัติงานและ บริการประชาชน	กองช่าง

ก. ยุทธศาสตร์ชาติ ๒๐ ปี ยุทธศาสตร์ที่ ๑ ด้านความมั่นคง

ข. แผนพัฒนาเศรษฐกิจและสังคมแห่งชาติ ฉบับที่ ๑๓ (พ.ศ. ๒๕๖๖ - ๒๕๗๐) หมายเหตุที่ ๘ ไทยมีพื้นที่และเมืองอัจฉริยะที่นำอยู่ ปลอดภัย เติบโตอย่างยั่งยืน

ค. ยุทธศาสตร์จังหวัดที่ ๔ : ด้านการรักษาความมั่นคงและความสงบ

ง. ยุทธศาสตร์การพัฒนาขององค์กรปกครองส่วนท้องถิ่นในเขตจังหวัดที่ ๑ เมื่อนำอยู่และคุณภาพชีวิตที่ดี

๒. ยุทธศาสตร์การพัฒนาด้านจัดระเบียบชุมชน และการรักษาความสงบเรียบร้อยในชุมชน

แบบ ผ. ๐๒

๒.๑ แผนงานการรักษาความสงบเรียบร้อยภายใน

ที่	โครงการ	วัตถุประสงค์	เป้าหมาย (ผลผลิตของโครงการ)	งบประมาณ					ตัวชี้วัด (KPI)	ผลที่คาดว่าจะได้รับ	หน่วยงาน รับผิดชอบหลัก
				๒๕๖๖ (บาท)	๒๕๖๗ (บาท)	๒๕๖๘ (บาท)	๒๕๖๙ (บาท)	๒๕๗๐ (บาท)			
๑	ฝึกอบรมการป้องกันและระงับ อัคคีภัย	-เพื่อให้ความรู้ในการ ป้องกันอัคคีภัยและการ ระงับอัคคีภัยแก่ คณะกรรมการหมู่บ้าน -เพื่อให้ความรู้เกี่ยวกับ การเกิดภัยพิบัติใน โรงเรียน ๒.เพื่อให้ความรู้การ ป้องกันและการระงับ ภัยพิบัติเบื้องต้น	ผู้นำหมู่บ้าน /สมาชิกสภา ตำบลฯ/คณะกรรมการ หมู่บ้าน /อปพร. / พนักงานส่วนตำบล -โรงเรียนในพื้นที่ จำนวน ๔ โรงเรียน	๕๐,๐๐๐ อบต.					มีบุคลากรที่มีความ รู้การป้องกัน และระงับอัคคีภัย เพิ่มขึ้น	ผู้เข้ารับการอบรมมี ความรู้ในการป้องกัน อัคคีภัยและมีทักษะ ในการระงับเหตุ อัคคีภัย	สำนักปลัด
๒	หนองชัยศรีร่วมใจ ป้องกันภัย ให้ชุมชน	๑.เพื่อสร้างขวัญและ กำลังใจในการ ปฏิบัติงานให้แก่สมาชิก อปพร. ๒.เพื่อเผยแพร่ผลงาน/ กิจกรรมของศูนย์ อป พร.อบต.หนองชัยศรี	จัดกิจกรรมในวัน อปพร. ประจำปี					๔๐,๐๐๐ อบต.	สมาชิก อปพร.มี ขวัญกำลังใจและ ประชาชนทราบ ผลงาน/กิจกรรม ของ อปพร. เพิ่มขึ้น	๑.สมาชิก อปพร.มี ขวัญกำลังใจใน การปฏิบัติงาน ๒.ประชาชนได้ ทราบผลงาน/ กิจกรรมของ อป พร.	สำนักปลัด
๓	ป้องกันและลดอุบัติเหตุทาง ถนนช่วงเทศกาลปีใหม่	-เพื่อเฝ้าระวัง ป้อง ปรามการกระทำผิด กฎหมายจราจร และ การให้บริการประชาชน เพื่อลดอุบัติเหตุทาง ถนนช่วงเทศกาลปีใหม่	จำนวน ๑ กิจกรรม ตั้งจุดบริการประชาชน ช่วงเทศกาล ปีใหม่	๔๐,๐๐๐ อบต.	๔๐,๐๐๐ อบต.	๔๐,๐๐๐ อบต.	๔๐,๐๐๐ อบต.	๔๐,๐๐๐ อบต.	จำนวนครั้งของ การเกิดอุบัติเหตุ ที่ลดลง	การเกิดอุบัติเหตุ ทาง ถนน ช่วง เทศกาลลดลง	สำนักปลัด

ที่	โครงการ	วัตถุประสงค์	เป้าหมาย (ผลผลิตของโครงการ)	งบประมาณ					ตัวชี้วัด (KPI)	ผลที่คาดว่าจะได้รับ	หน่วยงาน รับผิดชอบหลัก	
				๒๕๖๖ (บาท)	๒๕๖๗ (บาท)	๒๕๖๘ (บาท)	๒๕๖๙ (บาท)	๒๕๗๐ (บาท)				
๔	บูรณาการรักษาความสงบเรียบร้อยในชุมชน	เพื่อป้องกันและรักษาความสงบเรียบร้อยในชุมชน	ฝ่ายปกครอง ตำรวจ ผู้นำหมู่บ้าน องค์กร กลุ่มต่างๆที่เกี่ยวข้องในพื้นที่ตำบลหนองชัยศรี						๕๐,๐๐๐ อบต.	ชุมชนมีความสงบและเป็นระเบียบเรียบร้อยมากขึ้น	ชุมชนมีความสงบเรียบร้อย	สำนักปลัด
๕	แก้ไขปัญหาภัยแล้งให้กับประชาชนตำบลหนองชัยศรี	๑. เพื่อช่วยเหลือประชาชนที่ประสบปัญหาภัยแล้ง ๒. เพื่อจัดหาน้ำสำหรับอุปโภค-บริโภคให้เพียงพอกับความต้องการของประชาชน	-ประชาชนที่ประสบปัญหาภัยแล้งในตำบลหนองชัยศรี						๑๐๐,๐๐๐ อบต.	จำนวนวันที่ประชาชนได้รับความเดือดร้อน	ประชาชนมีน้ำอุปโภค บริโภคได้อย่างเพียงพอ	สำนักปลัด
๖	ป้องกันและลดอุบัติเหตุทางถนนช่วงเทศกาลสงกรานต์	-เพื่อเฝ้าระวัง ป้องปรามการกระทำผิดกฎหมายจราจร และการให้บริการประชาชน เพื่อลดอุบัติเหตุทางถนนช่วงเทศกาลสงกรานต์	ตั้งจุดบริการประชาชนช่วงเทศกาลสงกรานต์						๔๐,๐๐๐ อบต.	จำนวนครั้งของการเกิดอุบัติเหตุที่ลดลง	สามารถลดจำนวนครั้งของการเกิดอุบัติเหตุทางถนนช่วงเทศกาลได้ระดับหนึ่ง	สำนักปลัด
๗	อบรมป้องกันและบรรเทาสาธารณภัยในสถานศึกษาตำบลหนองชัยศรี	๑. เพื่อให้ความรู้เกี่ยวกับการเกิดภัยพิบัติในโรงเรียน ๒. เพื่อให้ความรู้การป้องกันและการระงับภัยพิบัติเบื้องต้น	จำนวน ๔ โรงเรียน ๑. โรงเรียนบ้านโนนสูงน้อย ๒. โรงเรียนบ้านศรีภูมิ ๓. โรงเรียนบ้านศรีม่วงแดง ๔. โรงเรียนบ้านกระเบื้อง						๕๐,๐๐๐ อบต.	๑.ลดการเกิดสาธารณภัยในโรงเรียน ๒.ลดการสูญเสียชีวิต และทรัพย์สิน	-ผู้เข้าร่วมอบรมมีความรู้เกี่ยวกับการเกิดสาธารณภัยและการป้องกัน การเกิดสาธารณภัยเบื้องต้นได้	สำนักปลัด
๘	ฝึกซ้อมแผนป้องกันภัยองค์การบริหารส่วนตำบลหนองชัยศรี	เพื่อเตรียมพร้อมกรณีเกิดเหตุการณ์	พนักงาน/ลูกจ้างประจำ/พนักงานจ้าง องค์กรบริหารส่วนตำบลหนองชัยศรี						๕๐,๐๐๐ อบต.	สามารถปฏิบัติถูกต้องตามขั้นตอน	ผู้เข้าฝึกซ้อมมีความรู้เข้าใจขั้นตอนการปฏิบัติกรณีเกิดเหตุการณ์	สำนักปลัด



ที่	โครงการ	วัตถุประสงค์	เป้าหมาย (ผลผลิตของโครงการ)	งบประมาณ					ตัวชี้วัด (KPI)	ผลที่คาดว่าจะได้รับ	หน่วยงาน รับผิดชอบหลัก
				๒๕๖๖ (บาท)	๒๕๖๗ (บาท)	๒๕๖๘ (บาท)	๒๕๖๙ (บาท)	๒๕๗๐ (บาท)			
๙	บริการการแพทย์ฉุกเฉินประจำตำบล	เพื่ออำนวยความสะดวกและให้บริการด้านการแพทย์ฉุกเฉินแก่ประชาชน	สนับสนุนงบประมาณเพื่อส่งเสริมการดำเนินงานและบริหารจัดการระบบการแพทย์ฉุกเฉินของ อบต.หนองชัยศรี					๓๐๐,๐๐๐ อบต./ ส่วนราชการอื่น	ประชาชนสามารถเข้าถึงบริการทางการแพทย์เพิ่มขึ้น	ประชาชนสามารถเข้าถึงบริการทางการแพทย์ได้ทันทั่วทั้ง	สำนักปลัด
๑๐	ป้องกันเด็กจมน้ำ	-ให้ความรู้เบื้องต้นแก่เด็กในการป้องกันการจมน้ำ	--เด็กนักเรียนในโรงเรียนทั้ง ๔ แห่งในพื้นที่ตำบลหนองชัยศรี -เด็กนักเรียน ศพด. ทั้ง ๓ ศูนย์	๕๐,๐๐๐ อบต./ ส่วนราชการอื่น					ร้อยละของเด็กที่เข้าร่วมโครงการมีความรู้ในการป้องกันการจมน้ำ	-ผู้เข้าร่วมโครงการมีความรู้การป้องกันการจมน้ำเพิ่มขึ้น -ผู้เข้าร่วมโครงการมีทักษะในการช่วยเหลือตนเองในการจมน้ำมากขึ้น	สำนักปลัด
๑๑	จัดหาวัสดุ/อุปกรณ์/เครื่องมือเครื่องใช้ในการป้องกันและบรรเทาสาธารณภัย	เพื่อให้มีวัสดุอุปกรณ์เครื่องมือเครื่องใช้ในการป้องกันและบรรเทาสาธารณภัย และสามารถช่วยเหลือประชาชนได้ทันทั่วทั้ง	<b>วัสดุ/อุปกรณ์</b> -วัสดุไฟฟ้าและวิทยุ ๕๐,๐๐๐ -วัสดุงานบ้านงานครัว ๕๐,๐๐๐ -วัสดุสำนักงาน ๕๐,๐๐๐ -วัสดุเครื่องแต่งกาย ๑๕๐,๐๐๐ -ครุภัณฑ์เครื่องดับเพลิง ๑๐๐,๐๐๐ -วัสดุ/อุปกรณ์อื่น ๆ ๑๐๐,๐๐๐ ที่จำเป็นตามแผนงาน	๔๕๐,๐๐๐					จำนวนวัสดุอุปกรณ์/เครื่องมือเครื่องใช้ในการป้องกันและบรรเทาสาธารณภัยที่ประชาชนได้ทันทั่วทั้ง	มีวัสดุอุปกรณ์/เครื่องมือเครื่องใช้ในการป้องกันและบรรเทาสาธารณภัยที่สามารถช่วยเหลือประชาชนได้ทันทั่วทั้ง	สำนักปลัด

๒. ยุทธศาสตร์การพัฒนาด้านจัดระเบียบชุมชน และการรักษาความสงบเรียบร้อยในชุมชน

แบบ ผ. ๐๒

๒.๒ แผนงานสร้างความเข้มแข็งของชุมชน

ที่	โครงการ	วัตถุประสงค์	เป้าหมาย (ผลผลิตของโครงการ)	งบประมาณ					ตัวชี้วัด (KPI)	ผลที่คาดว่าจะได้รับ	หน่วยงาน รับผิดชอบหลัก
				๒๕๖๖ (บาท)	๒๕๖๗ (บาท)	๒๕๖๘ (บาท)	๒๕๖๙ (บาท)	๒๕๗๐ (บาท)			
๑	อบรมคณะกรรมการศูนย์พัฒนาครอบครัวและเครือข่ายครอบครัว	เพิ่มศักยภาพการปฏิบัติงาน	คณะกรรมการศูนย์พัฒนาครอบครัวและเครือข่ายครอบครัว	๕๐,๐๐๐ อบต./ ส่วนราชการอื่น	๕๐,๐๐๐ อบต./ ส่วนราชการอื่น	๕๐,๐๐๐ อบต./ ส่วนราชการอื่น	๕๐,๐๐๐ อบต./ ส่วนราชการอื่น	๕๐,๐๐๐ อบต./ ส่วนราชการอื่น	คณะกรรมการฯ มีทักษะและความรู้เกี่ยวกับบทบาทหน้าที่เพิ่มขึ้น	-คณะกรรมการ มีศักยภาพและมีความรู้ในบทบาทและหน้าที่มากขึ้น	กองสวัสดิการ
๒	โครงการประชาคมจัดทำแผนพัฒนาท้องถิ่น	จัดทำโครงการประชาคมจัดทำแผนพัฒนาท้องถิ่นระดับหมู่บ้าน	ประชาคมหมู่บ้าน ทั้ง ๑๕ หมู่บ้านในพื้นที่ตำบลหนองชัยศรี				๒๐,๐๐๐ อบต.		ความพึงพอใจของประชาชนที่เพิ่มขึ้น	-ประชาชนมีส่วนร่วมในการพัฒนาท้องถิ่น	สำนักปลัด
๓	โครงการประชาคมจัดทำแผนพัฒนาท้องถิ่น (ระดับตำบล)	จัดประชุมประชาคมท้องถิ่นระดับตำบลในการจัดทำแผนพัฒนาท้องถิ่น	จัดทำโครงการประชาคมท้องถิ่น ระดับตำบล				๒๐,๐๐๐ อบต.		ร้อยละของผู้เข้าร่วมโครงการ	แผนพัฒนาท้องถิ่นมีความถูกต้อง	สำนักปลัด
๔	อบรม “การส่งเสริมและพัฒนาคุณภาพชีวิตเด็กและสตรีเพื่ออยู่ดี ความรุนแรงในครอบครัว”	เพื่อให้ความรู้เกี่ยวกับกฎหมายที่เกี่ยวข้องกับเด็กและสตรี	กลุ่มเด็กและสตรีในพื้นที่ตำบลหนองชัยศรี ทั้ง ๑๕ หมู่บ้าน	๕๐,๐๐๐ อบต./ ส่วนราชการอื่น	๕๐,๐๐๐ อบต./ ส่วนราชการอื่น	๕๐,๐๐๐ อบต./ ส่วนราชการอื่น	๕๐,๐๐๐ อบต./ ส่วนราชการอื่น	๕๐,๐๐๐ อบต./ ส่วนราชการอื่น	ปัญหาเด็กและสตรีถูกรุกละเมิด ความรุนแรงลดลง	ผู้เข้ารับการอบรมมีความรู้ในกฎระเบียบหรือกฎหมายที่เกี่ยวข้องผู้ถูกรุกละเมิด ความรุนแรงในครอบครัวลดลง	กองสวัสดิการฯ
๕	อบรมเข้าค่ายเยาวชน	เพื่อป้องกันและแก้ไขปัญหาสังคม	เยาวชนในพื้นที่ตำบลหนองชัยศรีที่เข้าร่วมโครงการฯ	๕๐,๐๐๐ อบต./ ส่วนราชการอื่น					ร้อยละของจำนวนผู้เข้าร่วมโครงการ	สามารถป้องกันและแก้ไขปัญหาสังคมได้	กองสวัสดิการฯ
๖	สภาเด็กและเยาวชนตำบลหนองชัยศรี	เพื่อส่งเสริมเด็กและเยาวชนให้มีส่วนร่วมในการพัฒนาท้องถิ่น	เด็กและเยาวชน ที่มีอายุตั้งแต่ ๑๒ ปี - ๑๘ ปี ทั้ง ๑๕ หมู่บ้าน ในพื้นที่ตำบลหนองชัยศรี	๑๐,๐๐๐ อบต./ ส่วนราชการอื่น	๑๐,๐๐๐ อบต./ ส่วนราชการอื่น	๑๐,๐๐๐ อบต./ ส่วนราชการอื่น	๑๐,๐๐๐ อบต./ ส่วนราชการอื่น	๑๐,๐๐๐ อบต./ ส่วนราชการอื่น	เด็กและเยาวชนได้มีส่วนร่วมในการพัฒนาท้องถิ่นเพิ่มขึ้น	เด็กและเยาวชนได้มีส่วนร่วมในการพัฒนาท้องถิ่น	กองสวัสดิการฯ

ที่	โครงการ	วัตถุประสงค์	เป้าหมาย (ผลผลิตของโครงการ)	งบประมาณ					ตัวชี้วัด (KPI)	ผลที่คาดว่าจะได้รับ	หน่วยงาน รับผิดชอบหลัก
				๒๕๖๖ (บาท)	๒๕๖๗ (บาท)	๒๕๖๘ (บาท)	๒๕๖๙ (บาท)	๒๕๗๐ (บาท)			
๗	ป้องกันและแก้ไขปัญหา ยาเสพติด อำเภอหนองหงส์ จังหวัดบุรีรัมย์	๑. เพื่อสนองนโยบายรัฐบาลตาม “ยุทธศาสตร์พลังแผ่นดินเอาชนะยาเสพติด” ๒. เพื่อควบคุมการขยายตัวของยาเสพติด และลดการแพร่ระบาดของยาเสพติดในพื้นที่ ๓. เพื่อป้องกันกลุ่มเสี่ยงในกลุ่มเด็กและเยาวชนไม่ให้เข้าไปเกี่ยวข้องกับยาเสพติด ๔. เพื่อค้นหาผู้เสพ/ผู้ติดยาเสพติด/กลุ่มเสี่ยง นำเข้าสู่กระบวนการบำบัดรักษาต่อไป	อุดหนุนที่ทำการปกครองอำเภอหนองหงส์ จังหวัดบุรีรัมย์	๒๐,๐๐๐ อบต./ ส่วนราชการอื่น	๒๐,๐๐๐ อบต./ ส่วนราชการอื่น	๒๐,๐๐๐ อบต./ ส่วนราชการอื่น	๒๐,๐๐๐ อบต./ ส่วนราชการอื่น	๒๐,๐๐๐ อบต./ ส่วนราชการอื่น	ปัญหา ยาเสพติดในพื้นที่ลดลง	๑.สนองนโยบายของรัฐบาลตาม “ยุทธศาสตร์พลังแผ่นดินเอาชนะยาเสพติด” ๒.เกิดการเฝ้าระวังในพื้นที่ สามารถป้องกันการแพร่ระบาดและลดพื้นที่เสี่ยงในพื้นที่ ๓.เยาวชน /กลุ่มเสี่ยงได้รับการตรวจหาสารเสพติดในร่างกาย ๔.สามารถนำผู้เสพ/ผู้ติดยาเสพติดเข้าสู่กระบวนการบำบัดรักษาต่อไป	สำนักปลัด
๘	อบรมผู้ประกอบการในพื้นที่ที่มีวิฤตยาเสพติด	เพื่อป้องกันการใช้วิฤตยาเสพติดเพื่อลดจำนวนผู้ค้าและผู้เสพ	ผู้ประกอบการในพื้นที่ตำบลหนองชัยศรี	๑๐,๐๐๐ อบต./ ส่วนราชการอื่น	๑๐,๐๐๐ อบต./ ส่วนราชการอื่น	๑๐,๐๐๐ อบต./ ส่วนราชการอื่น	๑๐,๐๐๐ อบต./ ส่วนราชการอื่น	๑๐,๐๐๐ อบต./ ส่วนราชการอื่น	ที่จำหน่ายและผู้เสพลดจำนวนลง	ป้องกันการใช้วิฤตยาเสพติดเพื่อลดจำนวนผู้ค้าและผู้เสพ	สำนักปลัด
๙	ฝึกอบรมเยาวชนต้นกล้าร่วมใจด้านภัยยาเสพติด	เพื่อให้ความรู้และการป้องกันการระบาดของยาเสพติดในกลุ่มเยาวชน	กลุ่มเยาวชนในพื้นที่ตำบลหนองชัยศรี	๕๐,๐๐๐ อบต./ ส่วนราชการอื่น	๕๐,๐๐๐ อบต./ ส่วนราชการอื่น	๕๐,๐๐๐ อบต./ ส่วนราชการอื่น	๕๐,๐๐๐ อบต./ ส่วนราชการอื่น	๕๐,๐๐๐ อบต./ ส่วนราชการอื่น	จำนวนเยาวชนใช้สารเสพติดลดลง	การระบาดของยาเสพติดลดลง	สำนักปลัด
๑๐	รณรงค์ให้ผู้ค้า/ผู้เสพยาเสพติดเข้ารับการบำบัดฟื้นฟูโดยระบบสมัครใจ	เพื่อฟื้นฟูสุขภาพผู้เสพยาและป้องกันการกลับมาใช้สารเสพติด	กลุ่มเป้าหมาย	๒๐,๐๐๐ อบต./ ส่วนราชการอื่น	๒๐,๐๐๐ อบต./ ส่วนราชการอื่น	๒๐,๐๐๐ อบต./ ส่วนราชการอื่น	๒๐,๐๐๐ อบต./ ส่วนราชการอื่น	๒๐,๐๐๐ อบต./ ส่วนราชการอื่น	จำนวนผู้เข้ารับการบำบัดฟื้นฟู	ผู้เข้ารับการบำบัดเลิกการใช้สารเสพติด	สำนักปลัด

ที่	โครงการ	วัตถุประสงค์	เป้าหมาย (ผลผลิตของโครงการ)	งบประมาณ					ตัวชี้วัด (KPI)	ผลที่คาดว่าจะได้รับ	หน่วยงาน รับผิดชอบหลัก
				๒๕๖๖ (บาท)	๒๕๖๗ (บาท)	๒๕๖๘ (บาท)	๒๕๖๙ (บาท)	๒๕๗๐ (บาท)			
๑๑	ฝึกอาชีพผู้เสพผู้ติดยาเสพติดที่ผ่านการบำบัดรักษาระบบสมัครใจบำบัด ระบบบังคับบำบัด และระบบต้องโทษ	สร้างอาชีพและพัฒนาคุณภาพชีวิตให้แก่ผู้ผ่านการบำบัดทั้ง ๓ ระบบ	ผู้ผ่านการบำบัดในพื้นที่ตำบลหนองชัยศรี	๒๐,๐๐๐ อบต./ ส่วนราชการอื่น	๒๐,๐๐๐ อบต./ ส่วนราชการอื่น	๒๐,๐๐๐ อบต./ ส่วนราชการอื่น	๒๐,๐๐๐ อบต./ ส่วนราชการอื่น	๒๐,๐๐๐ อบต./ ส่วนราชการอื่น	ผู้เข้าร่วมโครงการสามารถประกอบอาชีพลดปัญหาทางสังคม	ผู้ที่เคยเสพยาเสพติดสามารถประกอบอาชีพได้	สำนักปลัด
๑๒	เยาวชนรุ่นใหม่ใส่ใจกฎจราจรหนองชัยศรี	เพื่อให้ความรู้เรื่องกฎจราจรให้แก่เยาวชน	จำนวน ๔ โรงเรียน ๑.โรงเรียนบ้านโนนสูงน้อย ๒.โรงเรียนบ้านศรีภูมิ ๓.โรงเรียนบ้านศรีม่วงแดง ๔.โรงเรียนบ้านกระเบื้อง	๓๐,๐๐๐ อบต.	๓๐,๐๐๐ อบต.	๓๐,๐๐๐ อบต.	๓๐,๐๐๐ อบต.	๓๐,๐๐๐ อบต.	ผู้เข้ารับการอบรมมีความรู้เกี่ยวกับกฎจราจร	ผู้เข้ารับการอบรมมีความรู้กฎจราจรเพิ่มมากขึ้น	สำนักปลัด
๑๓	ฝึกอบรมทบทวนอาสาสมัครป้องกันภัยฝ่ายพลเรือน	ฝึกอบรมทบทวนเพื่อให้ความพร้อมในการปฏิบัติงาน	ฝึกอบรมทบทวนสมาชิกอปพร. จำนวน ๑๐๒ คน	๒๕๐,๐๐๐ อบต.	๒๕๐,๐๐๐ อบต.	๒๕๐,๐๐๐ อบต.	๒๕๐,๐๐๐ อบต.	๒๕๐,๐๐๐ อบต.	สมาชิกอปพร.มีความพร้อมในการปฏิบัติงานที่เพิ่มขึ้น	สมาชิกอปพร.มีความพร้อมในการปฏิบัติงานตลอดเวลา	สำนักปลัด
๑๔	ปกป้องสถาบัน	เพื่อให้ประชาชนได้สำนึกในพระมหากษัตริย์คุณและจงรักภักดีต่อสถาบัน	จัดกิจกรรมปกป้องสถาบันตามนโยบายของรัฐบาล	๓๐,๐๐๐ อบต.	๓๐,๐๐๐ อบต.	๓๐,๐๐๐ อบต.	๓๐,๐๐๐ อบต.	๓๐,๐๐๐ อบต.	ประชาชนได้สำนึกในพระมหากษัตริย์คุณและมีความจงรักภักดีต่อสถาบันเพิ่มขึ้น	ประชาชนได้สำนึกในพระมหากษัตริย์คุณและมีความจงรักภักดีต่อสถาบัน	สำนักปลัด
๑๕	ตามแนวพระราชดำริ	เพื่อยึดถือปฏิบัติตามแนวพระราชดำริ	จัดกิจกรรมตามโครงการตามพระราชดำริ	๒๐,๐๐๐ อบต.	๒๐,๐๐๐ อบต.	๒๐,๐๐๐ อบต.	๒๐,๐๐๐ อบต.	๒๐,๐๐๐ อบต.	มีพื้นที่ป่าไม้เพิ่มขึ้น	-ประชาชนได้มีส่วนร่วมในการปลูกป่า -เพื่อแสดงออกถึงความจงรักภักดี	สำนักปลัด
๑๖	วันต้นไม้แห่งชาติ	เพื่อยึดถือปฏิบัติตามแนวพระราชดำริ	จัดกิจกรรมตามโครงการวันต้นไม้แห่งชาติ	๒๐,๐๐๐ อบต.	๒๐,๐๐๐ อบต.	๒๐,๐๐๐ อบต.	๒๐,๐๐๐ อบต.	๒๐,๐๐๐ อบต.	มีพื้นที่ป่าไม้เพิ่มขึ้น	-ประชาชนได้มีส่วนร่วมในการปลูกป่า -มีต้นไม้เพิ่มขึ้น	สำนักปลัด
๑๗	ปลูกป่าเฉลิมพระเกียรติฯ	เพื่อเป็นการเฉลิมพระเกียรติต่อสถาบันและแสดงความจงรักภักดีต่อสถาบัน	จัดกิจกรรมตามโครงการปลูกป่าเฉลิมพระเกียรติฯ	๒๐,๐๐๐ อบต.	๒๐,๐๐๐ อบต.	๒๐,๐๐๐ อบต.	๒๐,๐๐๐ อบต.	๒๐,๐๐๐ อบต.	มีพื้นที่ป่าไม้เพิ่มขึ้น	-ประชาชนได้มีส่วนร่วมในการปลูกป่า -เพื่อแสดงออกถึงความจงรักภักดี	สำนักปลัด

ที่	โครงการ	วัตถุประสงค์	เป้าหมาย (ผลผลิตของโครงการ)	งบประมาณ					ตัวชี้วัด (KPI)	ผลที่คาดว่าจะได้รับ	หน่วยงาน รับผิดชอบหลัก
				๒๕๖๖ (บาท)	๒๕๖๗ (บาท)	๒๕๖๘ (บาท)	๒๕๖๙ (บาท)	๒๕๗๐ (บาท)			
๑๘	รณรงค์จัดเจ้าหน้าที่ในงานศพ งานบวช งานฉลองอัฐิ	เพื่อลดค่าใช้จ่ายในการจัดงานและแก้ไขปัญหาการตี๋มสุรา	งานศพ งานบวช งานฉลองอัฐิ ในพื้นที่ตำบลหนองชัยศรี	๑๐,๐๐๐ อบต./ ส่วนราชการอื่น	๑๐,๐๐๐ อบต./ ส่วนราชการอื่น	๑๐,๐๐๐ อบต./ ส่วนราชการอื่น	๑๐,๐๐๐ อบต./ ส่วนราชการอื่น	๑๐,๐๐๐ อบต./ ส่วนราชการอื่น	ผู้เข้าร่วมโครงการสามารถลดค่าใช้จ่ายในการจัดงาน	สามารถลดค่าใช้จ่ายและแก้ไขปัญหา/ลดการตี๋มสุราได้	กองสวัสดิการฯ
๑๙	จิตอาสาทำความดี	เพื่อส่งเสริมและสนับสนุนให้จิตอาสา	จิตอาสาในพื้นที่ตำบลหนองชัยศรี					๑๐,๐๐๐ อบต./ ส่วนราชการอื่น	จำนวนของจิตอาสาที่เข้าร่วมกิจกรรม	-เกิดความสามัคคี -เพื่อแสดงออกถึงความจงรักภักดี	สำนักปลัด
๒๐	โครงการฝึกอบรมชุดปฏิบัติการจิตอาสาภัยพิบัติองค์การบริหารส่วนตำบลหนองชัยศรี (หลักสูตรทบทวนในแต่ละปี)	เพื่อเสริมสร้างศักยภาพและความเข้มแข็งให้แก่องค์การบริหารส่วนตำบลให้มีบุคลากรที่สามารถปฏิบัติหน้าที่ช่วยเหลือเจ้าพนักงานป้องกันและบรรเทาสาธารณภัยได้อย่างมีประสิทธิภาพ	จิตอาสาภัยพิบัติขององค์การบริหารส่วนตำบลแห่งละไม่น้อยกว่า ๕๐ คน / รุ่นผู้สังเกตการณ์จำนวน ๑๐ คน					๒๐๐,๐๐๐ อบต./ ส่วนราชการอื่น	มีการบริหารจัดการผู้ภัยในภาวะฉุกเฉินได้อย่างมีระบบรวดเร็วลดความสูญเสียในชีวิตและทรัพย์สินจากสาธารณภัย	สามารถปฏิบัติหน้าที่ช่วยเหลือเจ้าพนักงานในการป้องกันและบรรเทาสาธารณภัยในพื้นที่เกิดเหตุได้อย่างถูกต้อง รวดเร็ว เป็นระบบและมีมาตรฐานเดียวกัน	สำนักปลัด
๒๑	ส่งเสริมพัฒนาสภาองค์กรชุมชนตำบลหนองชัยศรี	-เพื่อส่งเสริมพัฒนาสภาองค์กรชุมชนฯ/ กลุ่มสมาชิกสภาองค์กรชุมชน -เพื่อส่งเสริม/พัฒนาอาชีพแก่สมาชิกกลุ่มองค์กรสภาชุมชน	-สภาองค์กรชุมชนตำบลหนองชัยศรี -สมาชิกกลุ่มสภาองค์กรชุมชนตำบลหนองชัยศรี	๒๕๐,๐๐๐ อบต./ ส่วนราชการอื่น	๒๕๐,๐๐๐ อบต./ ส่วนราชการอื่น	๒๕๐,๐๐๐ อบต./ ส่วนราชการอื่น	๒๕๐,๐๐๐ อบต./ ส่วนราชการอื่น	๒๕๐,๐๐๐ อบต./ ส่วนราชการอื่น	-สภาองค์กรชุมชนฯ มีความเข้มแข็งเพิ่มขึ้น -สมาชิกสภาองค์กรฯ มีรายได้เพิ่มขึ้น	-สภาองค์กรชุมชนฯ มีความเข้มแข็งเพิ่มขึ้น -สมาชิกสภาองค์กรชุมชนฯ มีรายได้เพิ่มขึ้น	-กองสวัสดิการฯ หน่วยงานอื่น คณะกรรมการสภาองค์กรฯ

ก. ยุทธศาสตร์ชาติ ๒๐ ปี ยุทธศาสตร์ที่ ๒ ด้านการสร้างความสามารถในการแข่งขัน

ข. แผนพัฒนาเศรษฐกิจและสังคมแห่งชาติ ฉบับที่ ๑๓ (พ.ศ. ๒๕๖๖ - ๒๕๗๐) หมายเหตุที่ ๑ ไทยเป็นประเทศชั้นนำด้านสินค้าเกษตรและเกษตรแปรรูปมูลค่าสูง และ ๗ ไทยมีรัฐวิสาหกิจ

ขนาดกลางและขนาดย่อมที่เข้มแข็ง มีศักยภาพ และสามารถแข่งขันได้

ค. ยุทธศาสตร์จังหวัดที่ ๑ : ด้านเศรษฐกิจ

ง. ยุทธศาสตร์การพัฒนาขององค์กรปกครองส่วนท้องถิ่นในเขตจังหวัดที่ ๓ การพัฒนาเกษตรกรรมและอุตสาหกรรม

แบบ ผ. ๐๒

๓. ยุทธศาสตร์การพัฒนาด้านเศรษฐกิจ

๓.๑ แผนงานการเกษตร

ที่	โครงการ	วัตถุประสงค์	เป้าหมาย (ผลผลิตของโครงการ)	งบประมาณ					ตัวชี้วัด (KPI)	ผลที่คาดว่าจะได้รับ	หน่วยงาน รับผิดชอบหลัก
				๒๕๖๖ (บาท)	๒๕๖๗ (บาท)	๒๕๖๘ (บาท)	๒๕๖๙ (บาท)	๒๕๗๐ (บาท)			
๑	ฝึกอบรมอาชีพเสริมเพื่อพัฒนา รายได้	เพื่อให้ประชาชนมี งานทำ และมี รายได้เพิ่มขึ้น	เพื่อจัดฝึกอบรมอาชีพแก่ ประชาชนและกลุ่มต่างๆ ทั้ง ๑๕ หมู่บ้าน ในเขต พื้นที่ตำบลหนองชัยศรี	๑๐๐,๐๐๐ อบต.					- ผู้เข้ารับการ ฝึกอบรมมีงานทำ และมีรายได้ที่มาก ขึ้นกลุ่มต่างๆ มีงาน ทำมีรายได้ที่มากขึ้น	ผู้เข้ารับการฝึกอบรม สามารถนำความรู้ไป ประกอบอาชีพ/ พัฒนาผลิตภัณฑ์ให้ดีขึ้น	กอง สวัสดิการฯ
๒	ฝึกอบรมพัฒนาอาชีพและทักษะ ศึกษาดูงานกลุ่มพัฒนาบทบาทสตรี ตำบลหนองชัยศรี	๑. เพื่อส่งเสริมพัฒนา อาชีพและเพิ่มรายได้ แก่กลุ่มพัฒนา บทบาทสตรี ๒. เพื่อให้กลุ่มพัฒนา บทบาทสตรีตำบล หนองชัยศรีได้ศึกษา ดูงานกลุ่มอาชีพต่างๆ	กลุ่มพัฒนาบทบาทสตรี ตำบลหนองชัยศรี	๒๐๐,๐๐๐ อบต.					ฝึกอบรมพัฒนา อาชีพและเพิ่มรายได้ แก่กลุ่มพัฒนา บทบาทสตรี ตำบล หนองชัยศรี	๑. เพื่อส่งเสริมพัฒนา อาชีพและเพิ่มรายได้ แก่กลุ่มพัฒนา บทบาทสตรี ๒. เพื่อให้กลุ่มพัฒนา บทบาทสตรีตำบล หนองชัยศรีได้ศึกษา ดูงานกลุ่มอาชีพ ต่างๆ	กอง สวัสดิการฯ
๔	โลกบฟางข้าว	เพื่อปรับปรุงบำรุงดิน เพื่อเพิ่มผลผลิตและ คุณภาพข้าว	กลุ่มเกษตรกรในพื้นที่ตำบล หนองชัยศรี					๒๐,๐๐๐ อบต.	ลดต้นทุนการ เพาะปลูกพืชผล ทางการเกษตร	ดินมีคุณภาพ เหมาะแก่ปลูกข้าว	สำนักปลัด
๖	ศูนย์บริหารจัดการศัตรูพืชชุมชน	เพื่ออนุรักษ์ธรรมชาติ สภาพแวดล้อม ลด รายจ่ายในการใช้ สารเคมี	กลุ่มเกษตรกรตำบล หนองชัยศรี					๑๐,๐๐๐ อบต./ ส่วนราชการอื่น	ลดการใช้ สารเคมีในการ ปราบศัตรูพืช	ลดรายจ่ายในการ ใช้สารเคมี	สำนักปลัด
๗	ส่งเสริมการเรียนรู้เกษตรกรเศรษฐกิจ พอเพียง	เพื่อส่งเสริม การ เรียนรู้การเกษตร พอเพียง	กลุ่มเกษตรกรตำบลหนอง ชัยศรี					๕๐,๐๐๐ อบต./ ส่วนราชการอื่น	เกษตรกรที่ เข้า ร่วมโครงการฯ มี รายได้เพิ่มขึ้น	เกษตรกรมีความ เป็นอยู่ดีขึ้น	กอง สวัสดิการฯ

ที่	โครงการ	วัตถุประสงค์	เป้าหมาย (ผลผลิตของโครงการ)	งบประมาณ					ตัวชี้วัด (KPI)	ผลที่คาดว่าจะได้รับ	หน่วยงาน รับผิดชอบหลัก
				๒๕๖๖ (บาท)	๒๕๖๗ (บาท)	๒๕๖๘ (บาท)	๒๕๖๙ (บาท)	๒๕๗๐ (บาท)			
๘	แปลงเรียนรู้เฝ้าระวังการระบาดของกำจัดศัตรูพืช	เพื่อส่งเสริมการให้แก่เกษตรกร	กลุ่มเกษตรกรในตำบลหนองชัยศรี					๑๐,๐๐๐ อบต./ ส่วนราชการอื่น	ลดต้นทุนการกำจัดศัตรูพืช	เกษตรกรลดต้นทุนในการกำจัดศัตรูพืช	สำนักปลัด
๙	สำรวจข้อมูลเพื่อจัดทำแผนพัฒนาเศรษฐกิจพอเพียงท้องถิ่น(ด้านการเกษตรและแหล่งน้ำ) : LSEP)	-เพื่อสำรวจจัดเก็บข้อมูลด้านการเกษตรและแหล่งน้ำ -เพื่อเป็นข้อมูลในการวางแผนพัฒนา	จัดทำโครงการสำรวจข้อมูลฯ ทั้ง ๑๕ หมู่บ้านในพื้นที่ตำบลหนองชัยศรี จำนวน ๑ โครงการ					๑๐,๐๐๐ อบต.	ร้อยละของข้อมูลถูกต้องตามความเป็นจริง	มีข้อมูลในการวางแผนพัฒนาและประสานกับหน่วยงานที่เกี่ยวข้อง	สำนักปลัด



๓. ยุทธศาสตร์การพัฒนาด้านเศรษฐกิจ

แบบ ผ. ๐๒

๓.๒ แผนงานการพาณิชย์

ที่	โครงการ	วัตถุประสงค์	เป้าหมาย (ผลผลิตของโครงการ)	งบประมาณ					ตัวชี้วัด (KPI)	ผลที่คาดว่าจะได้รับ	หน่วยงานรับผิดชอบหลัก
				๒๕๖๖ (บาท)	๒๕๖๗ (บาท)	๒๕๖๘ (บาท)	๒๕๖๙ (บาท)	๒๕๗๐ (บาท)			
๑	ภาชีน้ำรั้วของผู้ประกอบการ	เพื่อเพิ่มประสิทธิภาพการจัดเก็บภาษี	ผู้ประกอบการในพื้นที่ตำบลหนองชัยศรี					๒๐,๐๐๐ อบต.	มีการเสียภาษีเพิ่มขึ้น	สามารถจัดเก็บภาษีได้เพิ่มมากขึ้น	กองคลัง
๒	จัดทำระบบแผนที่ภาษี	เพื่อเพิ่มประสิทธิภาพการปฏิบัติงาน	มีระบบการจัดเก็บภาษีที่มีประสิทธิภาพ					๕๐๐,๐๐๐ อบต.	ร้อยละของการจัดเก็บภาษีถูกต้องและเป็นปัจจุบัน	อบต.มีประสิทธิภาพในการจัดเก็บภาษีมากขึ้น	กองคลัง
๓	ตลาดชุมชน	เพื่อส่งเสริมการตลาดและให้เกษตรกรมีสถานที่จำหน่ายผลผลิต	มีที่จำหน่ายสินค้า พืชผลทางการเกษตร					๕๐๐,๐๐๐ อบต.	ผู้ผลิตเพาะปลูกพืชผลทางการเกษตรมีที่จำหน่ายผลผลิตมีรายได้เพิ่มขึ้น	มีตลาดจำหน่ายสินค้า และให้ประชาชนมีรายได้มากขึ้น	กองสวัสดิการฯ

ก. ยุทธศาสตร์ชาติ ๒๐ ปี ยุทธศาสตร์ที่ ๔ ด้านการสร้างโอกาสและความเสมอภาคทางสังคม

ข. แผนพัฒนาเศรษฐกิจและสังคมแห่งชาติ ฉบับที่ ๑๓ (พ.ศ. ๒๕๖๖ - ๒๕๗๐) หมวดหมายที่ ๙ ไทยมีความยากจนข้ามรุ่นลดลง และมีความคุ้มครองทางสังคมที่เพียงพอเหมาะสม

ค. ยุทธศาสตร์จังหวัดที่ ๒ : ด้านสังคมและคุณภาพชีวิต

ง. ยุทธศาสตร์การพัฒนาขององค์กรปกครองส่วนท้องถิ่นในเขตจังหวัดที่ ๑ เมื่อนำอยู่และคุณภาพชีวิตที่ดี

แบบ ผ. ๐๒

๔. ยุทธศาสตร์การพัฒนาด้านสวัสดิการสังคม

๔.๑ แผนงานสังคมสงเคราะห์

ที่	โครงการ	วัตถุประสงค์	เป้าหมาย (ผลผลิตของโครงการ)	งบประมาณ					ตัวชี้วัด (KPI)	ผลที่คาดว่าจะได้รับ	หน่วยงาน รับผิดชอบหลัก
				๒๕๖๖ (บาท)	๒๕๖๗ (บาท)	๒๕๖๘ (บาท)	๒๕๖๙ (บาท)	๒๕๗๐ (บาท)			
๑	จัดหาเครื่องกันหนาวแก่ผู้ยากไร้/ผู้ประสบภัยหนาว	เพื่อช่วยเหลือผู้ขาดแคลนเครื่องกันหนาว	ครัวเรือนผู้ยากไร้และผู้ประสบภัยหนาวในพื้นที่ตำบลหนองชัยศรี					๒๐๐,๐๐๐ อบต./ ส่วนราชการอื่น	จำนวนครัวเรือนผู้ยากไร้และประสบภัยหนาวที่ได้รับการช่วยเหลือ	ครัวเรือนผู้ยากไร้/ผู้ประสบภัยหนาวได้รับความช่วยเหลือ	กองสวัสดิการฯ
๒	พัฒนาชีวิตเด็กด้อยโอกาส	เพื่อช่วยเหลือเด็กเยา ว ข น และผู้ด้อยโอกาสทางสังคม	เด็ก เยา ว ข น และผู้ด้อยโอกาส					๕๐,๐๐๐ อบต./ ส่วนราชการอื่น	จำนวนผู้ที่ได้รับการช่วยเหลือ	เด็กเยา ว ข น และผู้ด้อยโอกาสมีคุณภาพชีวิตดีขึ้น	กองสวัสดิการฯ
๓	อุดหนุนกองทุนโรคเอดส์	อุดหนุนหน่วยงานอื่น	กลุ่มผู้ป่วยโรคเอดส์					๕๐,๐๐๐ อบต./ ส่วนราชการอื่น	ผู้ป่วยมีสุขภาพที่ดีขึ้น	ผู้ป่วยได้รับการดูแลรักษาอย่างทั่วถึง	กองสาธารณสุขฯ
๔	กิจการกาชาดรับบริจาคโลหิต	สนับสนุนกาชาด	๑ กิจการ	๕,๐๐๐ อบต./ ส่วนราชการอื่น	๕,๐๐๐ อบต./ ส่วนราชการอื่น	๕,๐๐๐ อบต./ ส่วนราชการอื่น	๕,๐๐๐ อบต./ ส่วนราชการอื่น	๕,๐๐๐ อบต./ ส่วนราชการอื่น	จำนวนผู้รับบริการ	ก า ร ร ัก ษ า พ ย า บ า ล มี ศักยภาพ	กองสาธารณสุขฯ
๕	กิจการกาชาด	สนับสนุนกาชาด	๑ กิจการ	๕,๐๐๐ อบต./ ส่วนราชการอื่น	๕,๐๐๐ อบต./ ส่วนราชการอื่น	๕,๐๐๐ อบต./ ส่วนราชการอื่น	๕,๐๐๐ อบต./ ส่วนราชการอื่น	๕,๐๐๐ อบต./ ส่วนราชการอื่น	ความพึงพอใจของผู้ได้รับความช่วยเหลือ	กิจการกาชาดมีประสิทธิภาพ	กองสาธารณสุขฯ
๖	กิจการที่เป็นสาธารณประโยชน์	อุดหนุนสำนักงานเหล่ากาชาดจังหวัดบุรีรัมย์	๑ กิจการ	๑๐,๐๐๐ อบต./ ส่วนราชการอื่น	๑๐,๐๐๐ อบต./ ส่วนราชการอื่น	๑๐,๐๐๐ อบต./ ส่วนราชการอื่น	๑๐,๐๐๐ อบต./ ส่วนราชการอื่น	๑๐,๐๐๐ อบต./ ส่วนราชการอื่น	ความพึงพอใจของผู้ได้รับความช่วยเหลือ	กิจการกาชาดมีประสิทธิภาพ	กองสาธารณสุขฯ

## ๔.๒ แผนงานงบกลาง

ที่	โครงการ	วัตถุประสงค์	เป้าหมาย (ผลผลิตของโครงการ)	งบประมาณ					ตัวชี้วัด (KPI)	ผลที่คาดว่าจะได้รับ	หน่วยงาน รับผิดชอบหลัก
				๒๕๖๖ (บาท)	๒๕๖๗ (บาท)	๒๕๖๘ (บาท)	๒๕๖๙ (บาท)	๒๕๗๐ (บาท)			
๑	โครงการเบี้ยยังชีพผู้สูงอายุ	เพื่อจ่ายเงินเบี้ยยังชีพให้แก่ผู้สูงอายุ	จัดสวัสดิการให้กับผู้สูงอายุ หรือเป็นบุคคลที่มีสิทธิที่จะได้รับเบี้ยยังชีพ	๙,๗๐๐,๐๐๐ อบต.	๙,๗๐๐,๐๐๐ อบต.	๙,๗๐๐,๐๐๐ อบต.	๙,๗๐๐,๐๐๐ อบต.	๙,๗๐๐,๐๐๐ อบต.	ผู้สูงอายุได้รับเบี้ยยังชีพเพิ่มขึ้น	ผู้สูงอายุได้รับเบี้ยยังชีพทุกคน	กองสวัสดิการฯ
๒	โครงการเบี้ยยังชีพคนพิการ	เพื่อจ่ายเงินเบี้ยยังชีพให้แก่คนพิการ	จัดสวัสดิการให้กับผู้พิการหรือเป็นบุคคลที่มีสิทธิที่จะรับเงินช่วยเหลือ	๓,๒๕๐,๐๐๐ อบต.	๓,๒๕๐,๐๐๐ อบต.	๓,๒๕๐,๐๐๐ อบต.	๓,๒๕๐,๐๐๐ อบต.	๓,๒๕๐,๐๐๐ อบต.	ผู้พิการได้รับเบี้ยยังชีพเพิ่มขึ้น	คนพิการได้รับเบี้ยยังชีพทุกคน	กองสวัสดิการฯ
๓	โครงการเบี้ยยังชีพผู้ป่วยเอดส์	เพื่อจ่ายเงินเบี้ยยังชีพให้แก่ผู้ป่วยเอดส์	ผู้ป่วยเอดส์	๑๐๐,๐๐๐ อบต.	๑๐๐,๐๐๐ อบต.	๑๐๐,๐๐๐ อบต.	๑๐๐,๐๐๐ อบต.	๑๐๐,๐๐๐ อบต.	ผู้ป่วยเอดส์ได้รับเบี้ยยังชีพเพิ่มขึ้น	ผู้ป่วยเอดส์ได้รับเบี้ยยังชีพทุกคน	กองสวัสดิการฯ
๔	โครงการสมทบกองทุนสวัสดิการชุมชน	สมาชิกกองทุนสวัสดิการสังคมตำบลหนองชัยศรีได้รับสวัสดิการอย่างทั่วถึง	กองทุนสวัสดิการสังคมตำบลหนองชัยศรี	๒๕๐,๐๐๐ อบต.	๒๕๐,๐๐๐ อบต.	๒๕๐,๐๐๐ อบต.	๒๕๐,๐๐๐ อบต.	๒๕๐,๐๐๐ อบต.	สมาชิกกองทุนสวัสดิการสังคมตำบลหนองชัยศรีได้รับสวัสดิการเพิ่มขึ้น	สมาชิกกองทุนสวัสดิการสังคมตำบลหนองชัยศรีได้รับสวัสดิการอย่างทั่วถึง	กองสวัสดิการฯ

ก. ยุทธศาสตร์ชาติ ๒๐ ปี ยุทธศาสตร์ที่ ๖ ด้านการสร้างการเติบโตบนคุณภาพชีวิตที่เป็นมิตรกับสิ่งแวดล้อม

ข. แผนพัฒนาเศรษฐกิจและสังคมแห่งชาติ ฉบับที่ ๑๓ (พ.ศ. ๒๕๖๖ - ๒๕๗๐) หมายความว่า ๔ ไทยเป็นศูนย์กลางทางการแพทย์และสุขภาพมูลค่าสูง และ ๑๐ ไทยมีเศรษฐกิจหมุนเวียน และสังคมคาร์บอนต่ำ และ ๑๑ ไทยสามารถลดความเสี่ยงและผลกระทบจากภัยธรรมชาติ และการเปลี่ยนแปลงสภาพภูมิอากาศ

ค. ยุทธศาสตร์จังหวัดที่ ๓ : ด้านทรัพยากรธรรมชาติและสิ่งแวดล้อม

ง. ยุทธศาสตร์การพัฒนาขององค์กรปกครองส่วนท้องถิ่นในเขตจังหวัดที่ ๑ เมืองน่าอยู่และคุณภาพชีวิตที่ดี

แบบ ผ. ๐๒

๕. ยุทธศาสตร์การพัฒนาด้านสาธารณสุข

๕.๑ แผนงานสาธารณสุข

ที่	โครงการ	วัตถุประสงค์	เป้าหมาย (ผลผลิตของโครงการ)	งบประมาณ					ตัวชี้วัด (KPI)	ผลที่คาดว่าจะได้รับ	หน่วยงาน รับผิดชอบหลัก
				๒๕๖๖ (บาท)	๒๕๖๗ (บาท)	๒๕๖๘ (บาท)	๒๕๖๙ (บาท)	๒๕๗๐ (บาท)			
๑	จัดซื้อทรายอะเบทและน้ำยาพ่นหมอกควัน เพื่อกำจัดยุงลายและแมลง ที่เป็นพาหะนำโรคทุกชนิด	เพื่อป้องกันการเกิดของลูกน้ำยุงลายและป้องกันยุงลายที่เป็นพาหะนำโรค ใช้เลือดออกและแมลงพาหะนำโรค	ทุกพื้นที่หมู่บ้านในตำบลหนองชัยศรี	๑๒๐,๐๐๐ อบต.	๑๒๐,๐๐๐ อบต.	๑๒๐,๐๐๐ อบต.	๑๒๐,๐๐๐ อบต.	๑๒๐,๐๐๐ อบต.	ผู้ป่วยโรคไข้เลือดออกลดลง	-ลดการแพร่ระบาดของยุงลายผู้ป่วยโรคไข้เลือดออกลดลง	กองสาธารณสุข
๒	พัฒนาความสะอาดในศาสนสถานในเขตพื้นที่ตำบลหนองชัยศรี	เพื่อรักษาความสะอาดสร้างความสามัคคีในชุมชน	ศาสนสถาน ๘ แห่ง ในพื้นที่ตำบลหนองชัยศรี	๑๐,๐๐๐ อบต.	๑๐,๐๐๐ อบต.	๑๐,๐๐๐ อบต.	๑๐,๐๐๐ อบต.	๑๐,๐๐๐ อบต.	ศาสนสถานมีความสะอาด	ศาสนสถานมีความสะอาด	กองการศึกษา
๓	ส่งเสริมสนับสนุนชุมชนต้นแบบด้านการจัดการขยะ	-เพื่อการจัดการขยะที่ถูกสุขลักษณะ -เพื่อสนองนโยบายของรัฐบาล	หมู่บ้าน/ชุมชน ในพื้นที่ตำบลหนองชัยศรี	๑๐๐,๐๐๐ อบต.	๑๐๐,๐๐๐ อบต.	๑๐๐,๐๐๐ อบต.	๑๐๐,๐๐๐ อบต.	๑๐๐,๐๐๐ อบต.	จำนวนขยะในหมู่บ้านลดลง	มีระบบการจัดการขยะที่ถูกสุขลักษณะ	กองสาธารณสุข
๔	พัฒนาสิ่งแวดล้อมในหมู่บ้าน	เพื่อสร้างความเป็นระเบียบและสร้างอนามัยชุมชน	ทั้ง ๑๕ หมู่บ้านในพื้นที่ตำบลหนองชัยศรี	๓๐,๐๐๐ อบต.	๓๐,๐๐๐ อบต.	๓๐,๐๐๐ อบต.	๓๐,๐๐๐ อบต.	๓๐,๐๐๐ อบต.	สภาพแวดล้อมภายในหมู่บ้านดีขึ้น	ทุกหมู่บ้านมีสิ่งแวดล้อมที่ดี	กองสาธารณสุข
๕	ปรับปรุงภูมิทัศน์ที่สาธารณะ	เพื่อความเป็นระเบียบเรียบร้อยสวยงาม	ปรับปรุงภูมิทัศน์พื้นที่สาธารณะในตำบล บริเวณริมทางถนนพื้นที่สาธารณะภายในตำบล	๒๐,๐๐๐ อบต.	๒๐,๐๐๐ อบต.	๒๐,๐๐๐ อบต.	๒๐,๐๐๐ อบต.	๒๐,๐๐๐ อบต.	มีสถานที่สาธารณะที่สะอาดภายในตำบลที่เป็นระเบียบเรียบร้อย	สถานที่สาธารณะมีความเป็นระเบียบเรียบร้อยสวยงาม	สำนักปลัด

ที่	โครงการ	วัตถุประสงค์	เป้าหมาย (ผลผลิตของโครงการ)	งบประมาณ					ตัวชี้วัด (KPI)	ผลที่คาดว่าจะได้รับ	หน่วยงาน รับผิดชอบหลัก
				๒๕๖๖ (บาท)	๒๕๖๗ (บาท)	๒๕๖๘ (บาท)	๒๕๖๙ (บาท)	๒๕๗๐ (บาท)			
๖	สมทบกองทุนหลักประกันสุขภาพตำบลหนองชัยศรี(สปสช.)	เพื่อสมทบกองทุนหลักประกันสุขภาพตำบลหนองชัยศรี	สนับสนุนงบประมาณเพื่อดำเนินงานและบริหารจัดการกองทุนหลักประกันสุขภาพตำบลหนองชัยศรี	๒๕๐,๐๐๐ อบต.	๒๕๐,๐๐๐ อบต.	๒๕๐,๐๐๐ อบต.	๒๕๐,๐๐๐ อบต.	๒๕๐,๐๐๐ อบต.	ประชาชนสามารถเข้าถึงบริการด้านสาธารณสุขมากขึ้น	ประชาชนสามารถเข้าถึงบริการด้านสาธารณสุขเพิ่มขึ้น	กอง สาธารณสุข
๗	สร้างเสริมสุขภาพตำบล	เพื่อสร้างสุขภาวะที่ดีแก่ประชาชน	-ประชาชนในพื้นที่ตำบลหนองชัยศรี -หมู่บ้านในพื้นที่ตำบลหนองชัยศรี					๒๕๐,๐๐๐ อบต./ ส่วนราชการอื่น	-ประชาชนมีสุขภาพแข็งแรงเพิ่มขึ้น -หมู่บ้านมีความเป็นระเบียบเรียบร้อย	-ประชาชนมีสุขภาพที่ดี -หมู่บ้านมีความสะอาดเป็นระเบียบ	กอง สาธารณสุข
๘	ส่งเสริมสุขภาพภายในโรงเรียน / ศูนย์พัฒนาเด็กเล็ก	เพื่อดูแลและส่งเสริมสุขภาพเด็กนักเรียนในโรงเรียนและศูนย์พัฒนาเด็กเล็กในพื้นที่ตำบลหนองชัยศรี	เด็กนักเรียนในโรงเรียนและศูนย์พัฒนาเด็กเล็กในตำบลหนองชัยศรี					๖๐,๐๐๐ อบต./ ส่วนราชการอื่น	จำนวนเด็กนักเรียนในโรงเรียนและศูนย์พัฒนาเด็กเล็ก	เด็กมีสุขภาพที่ดีเพิ่มขึ้น	กอง การศึกษา รพ.สต. หนองชัยศรี
๙	โครงการสัตว์ปลอดโรค คนปลอดภัยจากโรคพิษสุนัขบ้า ตามพระปณิธานศตราจารย์ ดร. สมเด็จพระนางเจ้าฟ้าจุฬาภรณวลัยลักษณ์ อัครราชกุมารี กรมพระศรีสวางควัฒนวรขัตติยราชนารี	๑.เพื่อจัดซื้อวัคซีนป้องกันและควบคุมโรคพิษสุนัขบ้า ๒.เพื่อสำรวจข้อมูลจำนวนสัตว์ตามโครงการสัตว์ปลอดโรค คนปลอดภัยจากโรคพิษสุนัขบ้า	๑.จำนวนสุนัข/แมวทั้งหมดที่มีเจ้าของและไม่มีเจ้าของในพื้นที่ตำบลหนองชัยศรี ๒.จำนวนสุนัข/แมวทั้งหมดที่มีเจ้าของและไม่มีเจ้าของที่ได้จากสำรวจในพื้นที่ตำบลหนองชัยศรี	๕๐,๐๐๐ อบต.	๕๐,๐๐๐ อบต.	๕๐,๐๐๐ อบต.	๕๐,๐๐๐ อบต.	๕๐,๐๐๐ อบต.	ร้อยละของสุนัข/แมวทั้งหมดที่มีเจ้าของและไม่มีเจ้าของได้รับการฉีดวัคซีนป้องกันโรคพิษสุนัขบ้าจำนวนของสุนัขและแมวทั้งหมดที่มีเจ้าของและไม่มีเจ้าของที่ได้จากการสำรวจ	การระบาดของโรคพิษสุนัขบ้าในพื้นที่ลดลง  มีข้อมูลจำนวนสุนัขและแมวทั้งหมดที่มีเจ้าของและไม่มีเจ้าของ	กอง สาธารณสุข  กอง สาธารณสุข
๑๐	โครงการพระราชดำริด้านสาธารณสุข	เงินอุดหนุนสำหรับการดำเนินงานตามแนวทางโครงการพระราชดำริด้านสาธารณสุข ๑๕ หมู่บ้าน หมู่บ้านละ ๒๐,๐๐๐ บาท	จัดทำโครงการพระราชดำริด้านสาธารณสุข หมู่บ้านละ ๓ โครงการ จำนวน ๑๕ หมู่บ้านๆ ละ ๒๐,๐๐๐ บาท	๓๐๐,๐๐๐ อบต./ องค์กร ประชาชน	๓๐๐,๐๐๐ อบต./ องค์กร ประชาชน	๓๐๐,๐๐๐ อบต./ องค์กร ประชาชน	๓๐๐,๐๐๐ อบต./ องค์กร ประชาชน	๓๐๐,๐๐๐ อบต./ องค์กร ประชาชน	๑.ร้อยละของเป้าหมายมีสุขภาพแข็งแรง ๒.จำนวนขยะในชุมชนลดปริมาณลง	๑.ประชาชนที่มีสุขภาพอนามัยที่ดี ๒.ชุมชนสุขภาพแวดล้อมที่ดี	กอง สาธารณสุข

ที่	โครงการ	วัตถุประสงค์	เป้าหมาย (ผลผลิตของโครงการ)	งบประมาณ					ตัวชี้วัด (KPI)	ผลที่คาดว่าจะได้รับ	หน่วยงาน รับผิดชอบ หลัก
				๒๕๖๖ (บาท)	๒๕๖๗ (บาท)	๒๕๖๘ (บาท)	๒๕๖๙ (บาท)	๒๕๗๐ (บาท)			
๑๑	หนองชัยศรีร่วมใจ แยกก่อนทิ้ง	เพื่อรณรงค์การรักษา ความสะอาดภายใน ชุมชน/ที่สาธารณะ	หมู่บ้าน/ที่สาธารณะใน ตำบลหนองชัยศรี					๒๐๐,๐๐๐ อบต./ ส่วนราชการอื่น	ปริมาณขยะ ใน ชุมชน และ ที่ สาธารณะลดลง	- ส. ข. ถ. ว. ของ ประชาชนมีสุขภาวะ ที่ดีขึ้น -พื้นที่สาธารณะ/ ชุมชน/หมู่บ้าน มี ความสะอาดปลอดภัย จากขยะเพิ่มขึ้น -สร้างจิตสำนึกของ ประชาชนในการ รักษาความสะอาด ร่วมกัน	กอง สาธารณสุขฯ
๑๒	โครงการรณรงค์ป้องกันแก้ไขปัญหา โรคระบาดและโรคติดต่อต่างๆ ใน พื้นที่ตำบลหนองชัยศรี(เพื่อควบคุม กักกันตัวเพื่อสังเกตอาการของผู้เดิน ทางเข้า - ออกในพื้นที่ตำบลหนอง ชัยศรีเขตโรคติดต่อหรือพื้นที่ระบาด ต่อเนื่อง กรณีโรคติดต่อเชื้อไวรัสโคโร นา หรือโรคโควิด ๑๙ (coronavirus Disease)๒๐๑๙ (COVID-๑๙) พื้นที่ ตำบลหนองชัยศรี ประจำปี งบประมาณ พ.ศ. ....	- เพื่ อ จั ด ท า โครงการควบคุม กักกันตัวเพื่อ สังเกตอาการของ ผู้เดินทางเข้า - ออกในพื้นที่ตำบล หนองชัยศรี	ประชาชนผู้เดินทางเข้า- ออกในพื้นที่ตำบลหนอง ชัยศรี เจ้าหน้าที่ ผู้ปฏิบัติงานและผู้ถูกกัก ตัวในสถานที่ควบคุมเพื่อ สังเกตอาการ ผู้นำหมู่บ้าน ผู้ชุมชน อาสาสมัครใน พื้นที่ อสม. กลุ่มพัฒนา สตรี จิตอาสา และ ประชาชนทั่วไป					๒๐๐,๐๐๐ อบต./ ส่วนราชการอื่น	-การแพร่ระบาดของ โรคติดต่อเชื้อไวรัส โคโรนา ๒๐๑๙ (COVID-๑๙) - ประชาชนที่ กักกันตัวได้รับ ความช่วยเหลือ ตามมาตรการ ควบคุมกักกันตัว	-ประชาชนที่เดินทางมา จากพื้นที่การแพร่ระบาด ของเขตโรคติดต่อหรือ พื้นที่ระบาดต่อเนื่อง กรณีโรคติดต่อเชื้อไวรัสโคโร นา หรือโรคโควิด ๑๙ (coronavirusDisease) ๒๐๑๙ (COVID-๑๙) เข้า มาในพื้นที่ตำบลหนองชัย ศรี มีสถานที่กักกันตัว เพื่อสังเกตอาการ -ประชาชนได้รับการ ช่วยเหลือจากมาตรการ ควบคุมกักกันตัวในสถาน ที่กำหนด -ไม่มีการแพร่ระบาดโร คติดต่อเชื้อไวรัสโคโรนา หรือ โรคโควิด ๑๙ (coronavirusDisease) ๒๐๑๙ (COVID-๑๙) ใน พื้นที่ตำบลหนองชัยศรี	กอง สาธารณสุขฯ

ที่	โครงการ	วัตถุประสงค์	เป้าหมาย (ผลผลิตของโครงการ)	งบประมาณ					ตัวชี้วัด (KPI)	ผลที่คาดว่าจะได้รับ	หน่วยงาน รับผิดชอบ หลัก
				๒๕๖๖ (บาท)	๒๕๖๗ (บาท)	๒๕๖๘ (บาท)	๒๕๖๙ (บาท)	๒๕๗๐ (บาท)			
๑๓	โครงการรณรงค์ป้องกันแก้ไขปัญหาโรคระบาดและโรคติดต่อต่าง ๆ ในพื้นที่ตำบลหนองชัยศรี	-เพื่อรณรงค์การป้องกันการแพร่ระบาดของโรคติดต่อต่างๆในพื้นที่ -เพื่อป้องกันการแพร่ระบาดของโรคติดต่อต่างๆในพื้นที่	-พื้นที่หมู่บ้าน ทั้ง ๑๕ หมู่บ้าน ในพื้นที่ตำบลหนองชัยศรี -โรงเรียน/ศูนย์พัฒนาเด็กเล็ก/ศูนย์อบรมเด็กก่อนเกณฑ์ในพื้นที่ตำบลหนองชัยศรี -วัดในพื้นที่ตำบลหนองชัยศรี					๒๐๐,๐๐๐ อบต./ ส่วนราชการอื่น	- การแพร่ระบาดของโรคระบาดและโรคติดต่อในพื้นที่ลดลง	- การแพร่ระบาดของโรคติดต่อและโรคติดต่อต่างๆในพื้นที่ลดลง	กองสาธารณสุข



ก. ยุทธศาสตร์ชาติ ๒๐ ปี ยุทธศาสตร์ที่ ๓ ด้านการพัฒนาและเสริมสร้างศักยภาพทรัพยากรมนุษย์

ข. แผนพัฒนาเศรษฐกิจและสังคมแห่งชาติ ฉบับที่ ๑๓ (พ.ศ. ๒๕๖๖ - ๒๕๗๐) หมวดหมายที่ ๑๒ ไทยมีกำลังคนสมรรถนะสูง มุ่งเรียนรู้อย่างต่อเนื่อง ตอบโจทย์การพัฒนาแห่งอนาคต

ค. ยุทธศาสตร์จังหวัดที่ ๒ : ด้านสังคมและคุณภาพชีวิต

ง. ยุทธศาสตร์การพัฒนาขององค์กรปกครองส่วนท้องถิ่นในเขตจังหวัดที่ ๑ เมืองนำอยู่และคุณภาพชีวิตที่ดี

แบบ ผ. ๐๒

๖. ยุทธศาสตร์การพัฒนาทางการศึกษา

๖.๑ แผนงานการศึกษา

ที่	โครงการ	วัตถุประสงค์	เป้าหมาย (ผลผลิตของโครงการ)	งบประมาณ					ตัวชี้วัด (KPI)	ผลที่คาดว่าจะได้รับ	หน่วยงาน รับผิดชอบหลัก
				๒๕๖๖ (บาท)	๒๕๖๗ (บาท)	๒๕๖๘ (บาท)	๒๕๖๙ (บาท)	๒๕๗๐ (บาท)			
๑	ส่งเสริมการศึกษาของศูนย์พัฒนาเด็กเล็ก/ศูนย์อบรมก่อนเกณฑ์	เพื่อส่งเสริมการเรียนรู้การมีส่วนร่วมของเด็ก	ศพด.จำนวน ๓ ศูนย์ ๑.ศูนย์พัฒนาเด็กเล็กบ้านหนองชัยศรี ๒.ศูนย์อบรมเด็กก่อนเกณฑ์วัดโนนสูงน้อย ๓.ศูนย์อบรมเด็กก่อนเกณฑ์วัดศรีภูมิวนาราม	๒๐๐,๐๐๐ อบต./ ส่วนราชการอื่น	๒๐๐,๐๐๐ อบต./ ส่วนราชการอื่น	๒๐๐,๐๐๐ อบต./ ส่วนราชการอื่น	๒๐๐,๐๐๐ อบต./ ส่วนราชการอื่น	๒๐๐,๐๐๐ อบต./ ส่วนราชการอื่น	จำนวนร้อยละของเด็กที่มีพัฒนาการที่ดีขึ้น	เด็กมีพัฒนาการในการแสดงออกและการมีส่วนร่วม	กองการศึกษาฯ
๒	อาหารกลางวัน	๑.เพื่อให้เด็กเล็กได้บริโภคอาหารครบทั้ง ๕ หมู่ ๒.เพื่อให้นักเรียนได้บริโภคอาหารกลางวันครบทุกคน	จ้างเหมาประกอบอาหารกลางวันให้แก่เด็กเล็ก (ศพด.) จำนวน ๓ ศูนย์ จำนวน ๒๘๐ วัน ๑.ศูนย์พัฒนาเด็กเล็กบ้านหนองชัยศรี ๒.ศูนย์อบรมเด็กก่อนเกณฑ์วัดโนนสูงน้อย ๓.ศูนย์อบรมเด็กก่อนเกณฑ์วัดศรีภูมิวนาราม อุดหนุนงบประมาณอาหารให้แก่โรงเรียนในเขต อบต. จำนวน ๔ แห่ง จำนวน ๒๐๐ วัน ๑.โรงเรียนบ้านโนนสูงน้อย ๒.โรงเรียนบ้านศรีม่วงแดง ๓.โรงเรียนบ้านศรีภูมิ ๔.โรงเรียนบ้านกระเบื้อง	๓,๗๕๒,๐๐๐ เงินอุดหนุน	๓,๗๕๒,๐๐๐ เงินอุดหนุน	๓,๗๕๒,๐๐๐ เงินอุดหนุน	๓,๗๕๒,๐๐๐ เงินอุดหนุน	๓,๗๕๒,๐๐๐ เงินอุดหนุน	-เด็กเล็กได้บริโภคอาหารที่ครบทั้ง ๕ หมู่ เพิ่มขึ้น -นักเรียนได้บริโภคอาหารกลางวันครบทุกคน	-เด็กเล็กทุกคนได้บริโภคอาหารครบ ๕ หมู่ -นักเรียนได้บริโภคอาหารครบทุกคน	กองการศึกษาฯ
				(๒๘๐,๐๐๐)	(๒๘๐,๐๐๐)	(๒๘๐,๐๐๐)	(๒๘๐,๐๐๐)	(๒๘๐,๐๐๐)			
				(๓๙๒,๐๐๐)	(๓๙๒,๐๐๐)	(๓๙๒,๐๐๐)	(๓๙๒,๐๐๐)	(๓๙๒,๐๐๐)			
				(๒๘๐,๐๐๐)	(๒๘๐,๐๐๐)	(๒๘๐,๐๐๐)	(๒๘๐,๐๐๐)	(๒๘๐,๐๐๐)			
				(๑,๐๐๐,๐๐๐)	(๑,๐๐๐,๐๐๐)	(๑,๐๐๐,๐๐๐)	(๑,๐๐๐,๐๐๐)	(๑,๐๐๐,๐๐๐)			
				(๗๒๐,๐๐๐)	(๗๒๐,๐๐๐)	(๗๒๐,๐๐๐)	(๗๒๐,๐๐๐)	(๗๒๐,๐๐๐)			
				(๗๖๐,๐๐๐)	(๗๖๐,๐๐๐)	(๗๖๐,๐๐๐)	(๗๖๐,๐๐๐)	(๗๖๐,๐๐๐)			
				(๓๒๐,๐๐๐)	(๓๒๐,๐๐๐)	(๓๒๐,๐๐๐)	(๓๒๐,๐๐๐)	(๓๒๐,๐๐๐)			

ที่	โครงการ	วัตถุประสงค์	เป้าหมาย (ผลผลิตของโครงการ)	งบประมาณ					ตัวชี้วัด (KPI)	ผลที่คาดว่าจะได้รับ	หน่วยงาน รับผิดชอบหลัก
				๒๕๖๖ (บาท)	๒๕๖๗ (บาท)	๒๕๖๘ (บาท)	๒๕๖๙ (บาท)	๒๕๗๐ (บาท)			
๓	อาหารเสริม (นม)	๑. เพื่อให้เด็กเล็กมีสุขภาพแข็งแรงเจริญเติบโตตามวัย ๒. เพื่อให้นักเรียนมีสุขภาพแข็งแรงเจริญเติบโตตามวัย	๑. จัดซื้ออาหารเสริม(นม) ให้แก่เด็กเล็ก (ศพด.) จำนวน ๓ แห่ง จำนวน ๒๕๐ วัน ๑. ศูนย์พัฒนาเด็กเล็กบ้านหนองชัยศรี ๒. ศูนย์อบรมเด็กก่อนเกณฑ์วัดโนนสูงน้อย ๓. ศูนย์อบรมเด็กก่อนเกณฑ์วัดศรีภูมิวนาราม ๒. จัดซื้ออาหารเสริม(นม) ให้แก่นักเรียนในโรงเรียนในเขต อบต. จำนวน ๔ แห่ง เป็นเวลา ๒๖๐ วัน ๑. โรงเรียนบ้านโนนสูงน้อย ๒. โรงเรียนบ้านศรีม่วงแดง ๓. โรงเรียนบ้านศรีภูมิ ๔. โรงเรียนบ้านกระเบื้อง	๑,๘๑๖,๐๐๐ เงินอุดหนุน  (๑๑๒,๐๐๐) (๑๕๖,๘๐๐) (๑๑๒,๐๐๐)	๑,๘๑๖,๐๐๐ เงินอุดหนุน  (๑๑๒,๐๐๐) (๑๕๖,๘๐๐) (๑๑๒,๐๐๐)	๑,๘๑๖,๐๐๐ เงินอุดหนุน  (๑๑๒,๐๐๐) (๑๕๖,๘๐๐) (๑๑๒,๐๐๐)	๑,๘๑๖,๐๐๐ เงินอุดหนุน  (๑๑๒,๐๐๐) (๑๕๖,๘๐๐) (๑๑๒,๐๐๐)	๑,๘๑๖,๐๐๐ เงินอุดหนุน  (๑๑๒,๐๐๐) (๑๕๖,๘๐๐) (๑๑๒,๐๐๐)	๑. เด็กเล็กมีสุขภาพแข็งแรงเพิ่มขึ้น ๒. นักเรียนมีสุขภาพแข็งแรงเพิ่มขึ้น	๑. เด็กเล็กได้รับอาหารเสริม(นม) ครบทุกคน ๒. นักเรียนได้รับอาหารเสริม(นม) ครบทุกคน	กองการศึกษาฯ
๔	จัดงานวันเด็กแห่งชาติ	เพื่อส่งเสริมการแสดงผลงานของเด็กและส่งเสริมกิจกรรมการเรียนรู้นอกชั้นเรียน	เด็กเยาวชนในพื้นที่ตำบลหนองชัยศรี	๘๐,๐๐๐ อบต.	๘๐,๐๐๐ อบต.	๘๐,๐๐๐ อบต.	๘๐,๐๐๐ อบต.	๘๐,๐๐๐ อบต.	เด็กมีความกล้าแสดงออกและเกิดการเรียนรู้เพิ่มขึ้น	เด็กมีความกล้าแสดงออกและเกิดการเรียนรู้ร่วมกัน	กองการศึกษาฯ
๕	ส่งเสริมแรงจูงใจ ใฝ่สัมฤทธิ์ ด้านการศึกษา	เพื่อขวัญกำลังใจและส่งเสริมให้เด็กเล็กเข้ารับการศึกษาต่อในระดับที่สูงขึ้น	จัดกิจกรรมมอบวุฒิบัตรแก่เด็กเล็กในศูนย์พัฒนาเด็กเล็ก					๑๐,๐๐๐ อบต.	เด็กเล็กมีขวัญกำลังใจเพิ่มขึ้น	เด็กเล็กที่ได้รับวุฒิบัตรมีความภาคภูมิใจ	กองการศึกษาฯ
๖	ทุนการศึกษาแก่เด็กเรียนดี	ส่งเสริมการศึกษา	มอบทุนการศึกษาให้กับนักเรียน ๕๐ คน					๑๕,๐๐๐ อบต.	ร้อยละของผู้รับทุนได้รับการส่งเสริมการศึกษา	เด็กได้รับการส่งเสริมในการศึกษา	กองการศึกษาฯ

ที่	โครงการ	วัตถุประสงค์	เป้าหมาย	งบประมาณ	ตัวชี้วัด
-----	---------	--------------	----------	----------	-----------

			(ผลผลิตของโครงการ)	๒๕๖๖ (บาท)	๒๕๖๗ (บาท)	๒๕๖๘ (บาท)	๒๕๖๙ (บาท)	๒๕๗๐ (บาท)	(KPI)	ผลที่คาดว่าจะได้รับ	หน่วยงาน รับผิดชอบ หลัก
๗	สนับสนุนค่าจัดการเรียนการสอนของศูนย์พัฒนาเด็กเล็กและศูนย์อบรมเด็กก่อนเกณฑ์	เพื่อจ่ายเป็นค่าจัดการเรียนการสอนสำหรับเด็กปฐมวัย (อายุ ๒ - ๕ ปี ในศูนย์พัฒนาเด็กเล็กและศูนย์อบรมเด็กก่อนเกณฑ์ (ศพด.) ทั้ง ๓ ศูนย์ อัตราคนละ ๑,๗๐๐ บาท ต่อปี	ศพด.จำนวน ๓ ศูนย์ ๑.ศูนย์พัฒนาเด็กเล็กบ้านหนองชัยศรี ๒.ศูนย์อบรมเด็กก่อนเกณฑ์วัดโนนสูงน้อย ๓.ศูนย์อบรมเด็กก่อนเกณฑ์วัดศรีภูมิวนาราม	๒๕๐,๐๐๐ เงินอุดหนุน	๒๕๐,๐๐๐ เงินอุดหนุน	๒๕๐,๐๐๐ เงินอุดหนุน	๒๕๐,๐๐๐ เงินอุดหนุน	๒๕๐,๐๐๐ เงินอุดหนุน	จำนวนร้อยละของเด็กที่มีพัฒนาการที่ดีขึ้น	เด็กมีพัฒนาการในการแสดงออกและการมีส่วนร่วม	กอง การศึกษา
๘	สนับสนุนค่าใช้จ่ายในการจัดการศึกษาสำหรับศูนย์พัฒนาเด็กเล็กและศูนย์อบรมเด็กก่อนเกณฑ์	เพื่อจ่ายเป็นค่าใช้จ่ายในการจัดการศึกษาสำหรับเด็กเล็กและศูนย์อบรมเด็กก่อนเกณฑ์ (อายุ ๓ - ๕ ปี) (ศพด.) ทั้ง ๓ ศูนย์ ดังนี้ ๑.ศูนย์พัฒนาเด็กเล็กบ้านหนองชัยศรี ๒.ศูนย์อบรมเด็กก่อนเกณฑ์วัดโนนสูงน้อย ๓.ศูนย์อบรมเด็กก่อนเกณฑ์วัดศรีภูมิวนาราม	จ่ายเป็นค่าใช้จ่ายในการจัดการศึกษาสำหรับศูนย์พัฒนาเด็กเล็กและศูนย์อบรมเด็กก่อนเกณฑ์ (ศพด.) จำนวน ๓ ศูนย์ (เด็กจำนวน ๑๒๐ คน) ดังนี้ ๑.ค่าหนังสือเรียน อัตราคนละ ๒๐๐ บาท/ปี ๒.ค่าอุปกรณ์การเรียน อัตราคนละ ๒๐๐ บาท/ปี ๓.ค่าเครื่องแบบนักเรียน อัตราคนละ ๓๐๐ บาท/ปี ๔.ค่ากิจกรรมพัฒนาผู้เรียน อัตราคนละ ๔๓๐ บาท/ปี	๑๕๙,๖๐๐ เงินอุดหนุน  (๒๔,๐๐๐)  (๒๔,๐๐๐)  (๒๔,๐๐๐)  (๒๔,๐๐๐)	๑๕๙,๖๐๐ เงินอุดหนุน  (๒๔,๐๐๐)  (๒๔,๐๐๐)  (๒๔,๐๐๐)  (๒๔,๐๐๐)	๑๕๙,๖๐๐ เงินอุดหนุน  (๒๔,๐๐๐)  (๒๔,๐๐๐)  (๒๔,๐๐๐)  (๒๔,๐๐๐)	๑๕๙,๖๐๐ เงินอุดหนุน  (๒๔,๐๐๐)  (๒๔,๐๐๐)  (๒๔,๐๐๐)  (๒๔,๐๐๐)	๑๕๙,๖๐๐ เงินอุดหนุน  (๒๔,๐๐๐)  (๒๔,๐๐๐)  (๒๔,๐๐๐)  (๒๔,๐๐๐)	ร้อยละของจำนวนเด็กใน ศูนย์พัฒนาเด็กเล็กและศูนย์อบรมเด็กก่อนเกณฑ์ (ศพด.) เด็กมีพัฒนาการ มีหนังสือและอุปกรณ์การเรียนการสอนครบทุกคน	เด็กมีหนังสือเรียนและอุปกรณ์การเรียนอย่างเพียงพอ/เด็กมีพัฒนาการที่ดีขึ้น	กอง การศึกษา
๙	จัดหา/ผลิตสื่อ เพื่อพัฒนามาตรฐานการเรียนการสอน	-เพื่อให้เด็กมีพัฒนาดีขึ้นสมวัย -ศูนย์เด็กเล็กมีอุปกรณ์ประกอบการเรียนการสอนที่พอเพียงและทันสมัย	ศพด. จำนวน ๓ ศูนย์ จำนวน ๒ ครั้ง/ปี	๒๕๐,๐๐๐ อบต./ ส่วนราชการอื่น	๒๕๐,๐๐๐ อบต./ ส่วนราชการอื่น	๒๕๐,๐๐๐ อบต./ ส่วนราชการอื่น	๒๕๐,๐๐๐ อบต./ ส่วนราชการอื่น	๒๕๐,๐๐๐ อบต./ ส่วนราชการอื่น	จำนวนร้อยละของเด็กที่มีพัฒนาการที่ดีขึ้น	เด็กมีพัฒนาการเพิ่มมากขึ้น	กอง การศึกษา
๑๐	ส่งเสริมคุณธรรมจริยธรรมเด็ก/ครูผู้ดูแลเด็ก	เพื่อปลูกฝังคุณธรรมและจริยธรรมให้กับเด็กและครู ศพด.	จำนวน ๑ ครั้ง/ปี	๑๐,๐๐๐ อบต.	๑๐,๐๐๐ อบต.	๑๐,๐๐๐ อบต.	๑๐,๐๐๐ อบต.	๑๐,๐๐๐ อบต.	จำนวนเด็กและครูผู้ดูแลเด็กทั้ง ๓ ศูนย์	เด็กและครูผู้ดูแลเด็กมีคุณธรรมและจริยธรรมเพิ่มขึ้น	กอง การศึกษา

ที่	โครงการ	วัตถุประสงค์	เป้าหมาย (ผลผลิตของโครงการ)	งบประมาณ					ตัวชี้วัด (KPI)	ผลที่คาดว่าจะได้รับ	หน่วยงาน รับผิดชอบ หลัก
				๒๕๖๖ (บาท)	๒๕๖๗ (บาท)	๒๕๖๘ (บาท)	๒๕๖๙ (บาท)	๒๕๗๐ (บาท)			
๑๑	นิเทศบุคลากรทางการศึกษา	-เพื่อให้บุคลากรทางการศึกษาสามารถพัฒนาการศึกษาได้ตามมาตรฐานการศึกษา/มีความรู้ความเข้าใจในการพัฒนาการศึกษา	จำนวน ๒ ครั้ง/ปี	๕,๐๐๐ อบต./ ส่วนราชการอื่น	๕,๐๐๐ อบต./ ส่วนราชการอื่น	๕,๐๐๐ อบต./ ส่วนราชการอื่น	๕,๐๐๐ อบต./ ส่วนราชการอื่น	๕,๐๐๐ อบต./ ส่วนราชการอื่น	ร้อยละของบุคลากรทางการศึกษามีความรู้เพิ่มขึ้น	บุคลากรทางการศึกษาพัฒนาการศึกษาได้ตามมาตรฐานการศึกษาและมีความรู้ความเข้าใจในการพัฒนาการศึกษา	กอง การศึกษาฯ
๑๒	จัดนิทรรศการแสดงผลงานทางวิชาการการเรียนการสอน	-เพื่อให้ผู้ปกครองและชุมชนมีความเชื่อมั่นในการจัดการศึกษาและมีความสัมพันธ์อันดีระหว่าง ศพต. ผู้ปกครองและชุมชน	จำนวน ๑ ครั้ง/ปี	๑๐,๐๐๐ อบต.	๑๐,๐๐๐ อบต.	๑๐,๐๐๐ อบต.	๑๐,๐๐๐ อบต.	๑๐,๐๐๐ อบต.	ความเชื่อมั่นของผู้ปกครองมีต่อ ศพต. เพิ่มขึ้น	ผู้ปกครองและชุมชนมีความเชื่อมั่นต่อ ศพต.	กอง การศึกษาฯ
๑๓	แหล่งเรียนรู้เศรษฐกิจพอเพียง	-เพื่อให้เด็กได้เรียนรู้ นำอย่างหลักปรัชญาเศรษฐกิจพอเพียงมาใช้ในชีวิตประจำวัน	จำนวน ๑ ครั้ง/ปี	๑๕,๐๐๐ อบต./	๑๕,๐๐๐ อบต./	๑๕,๐๐๐ อบต./	๑๕,๐๐๐ อบต./	๑๕,๐๐๐ อบต./	ร้อยละของจำนวนเด็ก	เด็กได้เรียนรู้ นำอย่างปรัชญาเศรษฐกิจพอเพียงมาใช้ในชีวิตประจำวัน	กอง การศึกษาฯ
๑๔	ซ่อมแซม/ปรับปรุง เครื่องเล่นสนามในศูนย์พัฒนาเด็กเล็ก/อบรมเด็กก่อนเกณฑ์ฯ	-เพื่อให้เครื่องเล่นสนามสำหรับเด็กมีความคงทนแข็งแรง	ศูนย์พัฒนาเด็กเล็ก/ศูนย์อบรมเด็กก่อนเกณฑ์ ทั้ง ๓ ศูนย์	๓๐,๐๐๐ อบต./	๓๐,๐๐๐ อบต./	๓๐,๐๐๐ อบต./	๓๐,๐๐๐ อบต./	๓๐,๐๐๐ อบต./	จำนวนเครื่องเล่นที่ได้รับการซ่อมแซมบำรุงรักษา	เด็กมีเครื่องเล่นสนามที่พอเพียงและมีความมั่นคงแข็งแรง	กอง การศึกษาฯ
๑๕	ปรับปรุงภูมิทัศน์บริเวณศูนย์พัฒนาเด็กเล็ก/ศูนย์อบรมก่อนเกณฑ์	-เพื่อปรับปรุงภูมิทัศน์บริเวณศูนย์พัฒนาเด็กเล็กให้มีความร่มรื่น สวยงาม และปลอดภัย	ศูนย์พัฒนาเด็กเล็ก/ศูนย์อบรมเด็กก่อนเกณฑ์ ทั้ง ๓ ศูนย์	๑๕๐,๐๐๐ อบต./	๑๕๐,๐๐๐ อบต./	๑๕๐,๐๐๐ อบต./	๑๕๐,๐๐๐ อบต./	๑๕๐,๐๐๐ อบต./	จำนวน ศพต. ที่ได้ปรับปรุงภูมิทัศน์	บริเวณศูนย์พัฒนาเด็กเล็กมีความร่มรื่นสวยงามและปลอดภัย	กอง การศึกษาฯ
๑๖	จัดกิจกรรมส่งเสริมวันสำคัญของชาติ ศาสนา พระมหากษัตริย์	-เพื่อปลูกฝังจิตสำนึกให้เด็ก ประชาชน ชุมชนเกิดความรักความภาคภูมิใจในสถาบันชาติ ศาสนา และพระมหากษัตริย์	-วันสำคัญของชาติ ศาสนา และพระมหากษัตริย์ -ตามมติคณะรัฐมนตรีที่กำหนดให้ดำเนินการ	๓๐,๐๐๐ อบต./	๓๐,๐๐๐ อบต./	๓๐,๐๐๐ อบต./	๓๐,๐๐๐ อบต./	๓๐,๐๐๐ อบต./	ร้อยละของเด็ก ประชาชน และชุมชนที่เข้าร่วมโครงการ	เด็ก ประชาชนและชุมชนมีความรักความภาคภูมิใจในสถาบันชาติ ศาสนา และพระมหากษัตริย์เพิ่มมากขึ้น	กอง การศึกษาฯ

ก. ยุทธศาสตร์ชาติ ๒๐ ปี ยุทธศาสตร์ที่ ๓ ด้านการพัฒนาและเสริมสร้างศักยภาพทรัพยากรมนุษย์

ข. แผนพัฒนาเศรษฐกิจและสังคมแห่งชาติ ฉบับที่ ๑๓ (พ.ศ. ๒๕๖๖ - ๒๕๗๐) หมุดหมายที่ ๒ ไทยเป็นจุดหมายของการท่องเที่ยวที่เน้นคุณภาพและความยั่งยืน และ ๘ ไทยมีพื้นที่และเมืองอัจฉริยะที่น่าอยู่ ปลอดภัย เติบโตได้อย่างยั่งยืน

ค. ยุทธศาสตร์จังหวัดที่ ๒ : ด้านเศรษฐกิจ

ง. ยุทธศาสตร์การพัฒนาขององค์กรปกครองส่วนท้องถิ่นในเขตจังหวัดที่ ๑ เมืองน่าอยู่และคุณภาพชีวิตที่ดี

๗. ยุทธศาสตร์การพัฒนาด้านศิลปะ วัฒนธรรม ประเพณีท้องถิ่น

แบบ ผ. ๐๒

๗.๑ แผนงานการศาสนา วัฒนธรรมและนันทนาการ

ที่	โครงการ	วัตถุประสงค์	เป้าหมาย (ผลผลิตของโครงการ)	งบประมาณ					ตัวชี้วัด (KPI)	ผลที่คาดว่าจะได้รับ	หน่วยงาน รับผิดชอบหลัก
				๒๕๖๖ (บาท)	๒๕๖๗ (บาท)	๒๕๖๘ (บาท)	๒๕๖๙ (บาท)	๒๕๗๐ (บาท)			
๑	อนุรักษ์และสืบสานประเพณีลอยกระทง	เพื่อสืบสานประเพณีอันดีงามของท้องถิ่น	ประชาชนในตำบล	๑๓๐,๐๐๐ อบต./ ส่วนราชการอื่น	๑๓๐,๐๐๐ อบต./ ส่วนราชการอื่น	๑๓๐,๐๐๐ อบต./ ส่วนราชการอื่น	๑๓๐,๐๐๐ อบต./ ส่วนราชการอื่น	๑๓๐,๐๐๐ อบต./ ส่วนราชการอื่น	ประชาชนร่วมสืบสานประเพณีอันดีงามเพิ่มขึ้น	ประชาชนร่วมสืบสานประเพณีอันดีงาม	กองการศึกษา
๒	จัดงานประเพณีวันสงกรานต์/วันผู้สูงอายุ	เพื่อเป็นการสืบสานและเป็นการอนุรักษ์ประเพณีให้คงอยู่ต่อไป	จัดกิจกรรม ๒ กิจกรรม ๑. จัดงานประเพณีวันสงกรานต์ ๒. จัดงานวันผู้สูงอายุ	๑๐๐,๐๐๐ อบต./ ส่วนราชการอื่น	๑๐๐,๐๐๐ อบต./ ส่วนราชการอื่น	๑๐๐,๐๐๐ อบต./ ส่วนราชการอื่น	๑๐๐,๐๐๐ อบต./ ส่วนราชการอื่น	๑๐๐,๐๐๐ อบต./ ส่วนราชการอื่น	ร้อยละของผู้เข้าร่วมโครงการได้สืบสานอนุรักษ์ประเพณีไทย	ประเพณีวันสงกรานต์ได้รับการอนุรักษ์ สืบสาน	กองการศึกษา/ กองสวัสดิการ
๓	ส่งเสริมเผยแพร่วันสำคัญทางพระพุทธศาสนา วัฒนธรรมและขนบธรรมเนียมประเพณีไทย	เพื่อส่งเสริมการบำรุงพระพุทธศาสนา	จัดทำโครงการส่งเสริมเผยแพร่วันสำคัญทางพระพุทธศาสนา วัฒนธรรมและขนบธรรมเนียมประเพณีไทย	๑๐,๐๐๐ อบต./ ส่วนราชการอื่น	๑๐,๐๐๐ อบต./ ส่วนราชการอื่น	๑๐,๐๐๐ อบต./ ส่วนราชการอื่น	๑๐,๐๐๐ อบต./ ส่วนราชการอื่น	๑๐,๐๐๐ อบต./ ส่วนราชการอื่น	พระพุทธศาสนาและประเพณีวัฒนธรรมของไทยได้รับการทะนุบำรุงรักษา	เยาวชน ประชาชนได้เห็นความสำคัญพระพุทธศาสนาและวัฒนธรรมประเพณีอันดีงามของไทยได้รับการทะนุบำรุง	กองการศึกษา
๔	เสริมสร้างศีลธรรมสำหรับเด็กเยาวชนและประชาชน	เพื่อส่งเสริมการปฏิบัติธรรม	จัดอบรมศีลธรรมแก่เด็กและเยาวชน	๒๐,๐๐๐ อบต./ ส่วนราชการอื่น	๒๐,๐๐๐ อบต./ ส่วนราชการอื่น	๒๐,๐๐๐ อบต./ ส่วนราชการอื่น	๒๐,๐๐๐ อบต./ ส่วนราชการอื่น	๒๐,๐๐๐ อบต./ ส่วนราชการอื่น	ร้อยละผู้เข้าร่วมกิจกรรมประพฤติตนในศีลธรรมที่ดี	ผู้ปฏิบัติธรรมประพฤติตนในศีลธรรมที่ดีงาม	กองการศึกษา
๕	ส่งเสริมอนุรักษ์ศิลปวัฒนธรรมประเพณีบุญผะเหวด	เพื่ออนุรักษ์ประเพณีและวัฒนธรรมท้องถิ่น	จัดกิจกรรมประเพณีบุญผะเหวด จำนวน ๑ กิจกรรม					๑๐,๐๐๐ อบต./ ส่วนราชการอื่น	ประเพณีและวัฒนธรรมท้องถิ่นได้รับการอนุรักษ์	ประเพณีได้รับการสืบสานสืบไปและอนุรักษ์ประเพณีท้องถิ่น	กองการศึกษา
๖	แข่งขันกีฬาต้านภัยยาเสพติด	๑. เพื่อส่งเสริมให้เยาวชนประชาชนออกกำลังกายเสริมสร้างสุขภาพอนามัยห่างไกลโรค ๒. เพื่อให้เยาวชนและประชาชนใช้เวลาว่างให้เป็นประโยชน์ใช้กีฬาเป็นสื่อห่างไกลยาเสพติด	เยาวชนประชาชน ในตำบลหนองชัยศรี ทั้ง ๑๕ หมู่บ้าน	๒๐๐,๐๐๐ อบต.	๒๐๐,๐๐๐ อบต.	๒๐๐,๐๐๐ อบต.	๒๐๐,๐๐๐ อบต.	๒๐๐,๐๐๐ อบต.	ประชาชนได้ออกกำลังกายทำให้มีสุขภาพแข็งแรงเพิ่มขึ้น	ประชาชนได้ออกกำลังกายทำให้มีสุขภาพแข็งแรงยิ่งขึ้น	กองการศึกษา

ที่	โครงการ	วัตถุประสงค์	เป้าหมาย (ผลผลิตของโครงการ)	งบประมาณ					ตัวชี้วัด (KPI)	ผลที่คาดว่าจะได้รับ	หน่วยงาน รับผิดชอบหลัก
				๒๕๖๖ (บาท)	๒๕๖๗ (บาท)	๒๕๖๘ (บาท)	๒๕๖๙ (บาท)	๒๕๗๐ (บาท)			
๗	สืบสานประเพณีวันเข้าพรรษา	ส่งเสริมอนุรักษ์ประเพณีวัฒนธรรมทางพระพุทธศาสนา	จัดทำโครงการฯ ประเพณีวันธรรมทางพระพุทธศาสนา	๑๐๐,๐๐๐ อบต.	๑๐๐,๐๐๐ อบต.	๑๐๐,๐๐๐ อบต.	๑๐๐,๐๐๐ อบต.	๑๐๐,๐๐๐ อบต.	ประเพณีวัฒนธรรมทางพระพุทธศาสนาได้รับการสืบสานและอนุรักษ์ไว้	ประเพณีวัฒนธรรมทางพระพุทธศาสนาได้รับการสืบสานสืบไปและอนุรักษ์	กองการศึกษา
๘	จัดงานรัฐพิธี, พิธีการต่างๆ และวันสำคัญต่างๆ	๑.จัดงานพิธีการต่างๆ ที่รัฐบาลได้กำหนดให้ดำเนินการ ๒.อุดหนุนที่ทำการปกครองอำเภอหนองหงส์ ในการจัดงานรัฐพิธี	๑.จัดงานวันสำคัญและงานพิธีการต่างๆที่รัฐบาลได้กำหนดให้ดำเนินการ ๒.อุดหนุนที่ทำการปกครองอำเภอหนองหงส์ ในการจัดงานรัฐพิธี	๑๐๐,๐๐๐ อบต.  ๒๕,๐๐๐ อบต.	๑๐๐,๐๐๐ อบต.  ๒๕,๐๐๐ อบต.	๑๐๐,๐๐๐ อบต.  ๒๕,๐๐๐ อบต.	๑๐๐,๐๐๐ อบต.  ๒๕,๐๐๐ อบต.	๑๐๐,๐๐๐ อบต.  ๒๕,๐๐๐ อบต.	-ประชาชนได้ร่วมถวายราชสักการะและสำนึกในพระมหากรุณาธิคุณเพิ่มขึ้น	-ประชาชนได้ร่วมถวายราชสักการะและสำนึกในพระมหากรุณาธิคุณเพิ่มขึ้น	กองการศึกษา
๙	แข่งขันฟุตบอลประเพณีจังหวัดบุรีรัมย์ ซึ่งถ้วยพระราชทาน "พระบาทสมเด็จพระปรเมนทรมหาอานันทมหิดลราชกุมาร" ๒๕๖๖	อุดหนุนที่ทำการปกครองจังหวัดบุรีรัมย์	จัดการแข่งขันฟุตบอลประเพณีจังหวัดบุรีรัมย์ ซึ่งถ้วยพระราชทานจำนวน ๑ โครงการ	๓๐,๐๐๐ อบต./ ส่วนราชการอื่น	๓๐,๐๐๐ อบต./ ส่วนราชการอื่น	๓๐,๐๐๐ อบต./ ส่วนราชการอื่น	๓๐,๐๐๐ อบต./ ส่วนราชการอื่น	๓๐,๐๐๐ อบต./ ส่วนราชการอื่น	ประเพณีฯ ได้รับความสืบสานต่อไป	สืบสานประเพณีของจังหวัดบุรีรัมย์	กองการศึกษา
๑๐	กีฬาศูนย์เด็กเล็กสัมพันธ์	-เพื่อให้เด็กได้เรียนรู้ถึงความมีระเบียบวินัย ความสามัคคี การออกกำลังกาย -เพื่อสร้างความสามัคคีอันดีระหว่างศูนย์พัฒนาเด็กเล็กและชุมชน	จำนวน ๑ ครั้ง / ปี					๓๐,๐๐๐ อบต.	ร้อยละของ ผู้เข้าร่วมโครงการฯ	-เด็กได้เรียนรู้ถึงความมีระเบียบวินัย ความสามัคคี -ศูนย์พัฒนาเด็กเล็กและชุมชนมีความสัมพันธ์อันดีเพิ่มขึ้น	กองการศึกษา
๑๑	ประเพณีขึ้นเขาพนมรุ้ง	อุดหนุนที่ทำการปกครองจังหวัดบุรีรัมย์	อุดหนุนโครงการฯ ประเพณีขึ้นเขาพนมรุ้ง	๑๐,๐๐๐ อบต.	๑๐,๐๐๐ อบต.	๑๐,๐๐๐ อบต.	๑๐,๐๐๐ อบต.	๑๐,๐๐๐ อบต.	ประเพณีได้รับการอนุรักษ์สืบสานอย่างต่อเนื่อง	สืบสานประเพณีของจังหวัดบุรีรัมย์	กองการศึกษา

ที่	โครงการ	วัตถุประสงค์	เป้าหมาย (ผลผลิตของโครงการ)	งบประมาณ					ตัวชี้วัด (KPI)	ผลที่คาดว่าจะได้รับ	หน่วยงาน รับผิดชอบ หลัก
				๒๕๖๖ (บาท)	๒๕๖๗ (บาท)	๒๕๖๘ (บาท)	๒๕๖๙ (บาท)	๒๕๗๐ (บาท)			
๑๒	จัดงานอนุรักษ์ประเพณี วัฒนธรรมเมืองบุรีรัมย์ (งานวันสถาปนาเมืองแปะ)	อุดหนุนที่ทำการ ปกครองจังหวัด บุรีรัมย์	จัดงานอนุรักษ์ประเพณี วัฒนธรรมเมืองบุรีรัมย์ (งานวันสถาปนาเมือง แปะ)	๕,๐๐๐ อบต.	๕,๐๐๐ อบต.	๕,๐๐๐ อบต.	๕,๐๐๐ อบต.	๕,๐๐๐ อบต.	ประเพณีวัฒนธรรม ท้องถิ่นได้รับการ อนุรักษ์สืบสานไปสู่ ชนรุ่นหลัง	-ประเพณีได้รับการ สืบสานสืบไปและ อนุรักษ์ประเพณี ท้องถิ่น/สามารถ ส่งเสริมการ ท่องเที่ยวของ จังหวัดบุรีรัมย์ให้ เกิด ความ แพร่หลายมาก ยิ่งขึ้น	กอง การศึกษา
๑๓	จัดงานมหกรรมวันหอมแดง แข่งเรือยาว อำเภอนางรอง ประจำปี พ.ศ.....	-เพื่อจัดงานมหกรรม วันหอมแดง แข่งเรือ ยาว อำเภอนางรอง	-จัดกิจกรรมออกร้าน จำหน่ายสินค้าหอมแดง -การจัดประกวดผลผลิต หอมแดง -อื่นๆ	๒๐๐,๐๐๐ อบต.	๒๐๐,๐๐๐ อบต.	๒๐๐,๐๐๐ อบต.	๒๐๐,๐๐๐ อบต.	๒๐๐,๐๐๐ อบต.	-ผลผลิตหอมแดงเป็นที่ รู้จักเป็นที่แพร่หลาย มากขึ้น -เกษตรกรผู้ปลูก หอมแดงมีรายได้เพิ่ม มากขึ้นจากการจำ หน่ายผลผลิต	-ผลผลิตหอมแดงเป็นที่ รู้จักเป็นที่ แพร่หลาย-เกษตรกร ผู้ผลิตหอมแดงมี คุณภาพชีวิตที่มี รายได้เพิ่มขึ้น	กอง การศึกษา



ก. ยุทธศาสตร์ชาติ ๒๐ ปี ยุทธศาสตร์ที่ ๓ ยุทธศาสตร์การพัฒนาและเสริมสร้างศักยภาพคน

ข. แผนพัฒนาเศรษฐกิจและสังคมแห่งชาติ ฉบับที่ ๑๓ (พ.ศ. ๒๕๖๖ - ๒๕๗๐) หมายเหตุที่ ๑๒ ไทยมีกำลังคนสมรรถนะสูง มุ่งเรียนรู้อย่างต่อเนื่อง ตอบโจทย์การพัฒนาแห่งอนาคต และ ๑๓ ไทยมีภาครัฐที่ทันสมัย มีประสิทธิภาพ และตอบโจทย์ประชาชน

ค. ยุทธศาสตร์จังหวัดที่ ๔ : การรักษาความมั่นคงและความสงบ

ง. ยุทธศาสตร์การพัฒนาขององค์กรปกครองส่วนท้องถิ่นในเขตจังหวัดที่ ๔ การพัฒนาขีดสมรรถนะองค์กร

๘. ยุทธศาสตร์การพัฒนาด้านการเมืองการบริหาร

แบบ ผ. ๐๒

๘.๑ แผนงานบริหารงานทั่วไป

ที่	โครงการ	วัตถุประสงค์	เป้าหมาย (ผลผลิตของโครงการ)	งบประมาณ					ตัวชี้วัด (KPI)	ผลที่คาดว่าจะได้รับ	หน่วยงาน รับผิดชอบหลัก
				๒๕๖๖ (บาท)	๒๕๖๗ (บาท)	๒๕๖๘ (บาท)	๒๕๖๙ (บาท)	๒๕๗๐ (บาท)			
๑	อบต. สัจจกร	บริการสาธารณะและประชาสัมพันธ์ การดำเนินงานของ อบต.	-ออกหน่วยให้บริการประชาชน การชำระภาษีบำรุงท้องที่ การตอบอนุญาต การรับเรื่องร้องเรียน -การประชาสัมพันธ์ผลการดำเนินงาน ของ อบต.	๕๐,๐๐๐ อบต./ ส่วนราชการอื่น	๕๐,๐๐๐ อบต./ ส่วนราชการอื่น	๕๐,๐๐๐ อบต./ ส่วนราชการอื่น	๕๐,๐๐๐ อบต./ ส่วนราชการอื่น	๕๐,๐๐๐ อบต./ ส่วนราชการอื่น	จำนวนประชาชนที่ ได้รับการบริการ	ประชาชนได้รับการ อย่างทั่วถึงและ รับทราบการ ดำเนินงานของ อบต.	สำนักปลัด
๒	พัฒนาคุณธรรมและจริยธรรมแก่คณะผู้บริหาร สมาชิกสภาฯ พนักงานส่วนตำบล ลูกจ้างประจำ และพนักงานจ้าง	เพื่อพัฒนาคุณธรรมและจริยธรรมแก่บุคลากรขององค์กร	จัดอบรมให้ความรู้ด้านคุณธรรมจริยธรรมแก่บุคลากรขององค์กร	๕๐,๐๐๐ อบต.	๕๐,๐๐๐ อบต.	๕๐,๐๐๐ อบต.	๕๐,๐๐๐ อบต.	๕๐,๐๐๐ อบต.	ผู้เข้าร่วม โครงการมี คุณธรรม จริยธรรมเพิ่มขึ้น	บุคลากรมีคุณธรรม จริยธรรมเพิ่มขึ้น	สำนักปลัด
๓	ประชาสัมพันธ์ข้อมูลข่าวสารของ อบต.	เพื่อให้ประชาชนทั่วไปได้รับทราบข้อมูลข่าวสาร	-จัดทำวารสารเผยแพร่ข้อมูลผลการดำเนินงานของ อบต. -จัดทำป้ายประชาสัมพันธ์	๕๐,๐๐๐ อบต.	๕๐,๐๐๐ อบต.	๕๐,๐๐๐ อบต.	๕๐,๐๐๐ อบต.	๕๐,๐๐๐ อบต.	ประชาชนได้ รับทราบผลการ ดำเนินงานของ อบต.อย่างทั่วถึง	ประชาสัมพันธ์ข้อมูล ข่าวสารของ อบต.	สำนักปลัด
๔	โครงการอบรมเพื่อส่งเสริมประชาธิปไตยและการเลือกตั้ง	เพื่อส่งเสริมการปกครองระบอบประชาธิปไตย	เพื่อให้ความรู้ในกฎหมายที่เกี่ยวข้องและกฎหมายการเลือกตั้งแก่ประชาชน	๑๐๐,๐๐๐ อบต.	๑๐๐,๐๐๐ อบต.	๑๐๐,๐๐๐ อบต.	๑๐๐,๐๐๐ อบต.	๑๐๐,๐๐๐ อบต.	ร้อยละของผู้เข้าร่วม อบรมมีความรู้ กฎหมายที่เกี่ยวข้อง เพิ่มมากขึ้น	ประชาชนเข้าใจถึง ระบอบประชาธิปไตย	สำนักปลัด
๕	อบรมและทัศนศึกษาดูงานเพื่อเพิ่มประสิทธิภาพการบริหารจัดการองค์กร การพัฒนาบุคลากร การพัฒนาชุมชนสู่การพัฒนาท้องถิ่นที่ยั่งยืนขององค์การบริหารส่วนตำบลหนองชัยศรี อำเภอนางรอง จังหวัดบุรีรัมย์	๑.เพื่อให้ผู้เข้าอบรมมีความรู้ความเข้าใจเกี่ยวกับการพัฒนาคุณภาพชีวิตการดำรงชีวิต ตามแนวทางปรัชญาเศรษฐกิจพอเพียง ๒.เพื่อให้ผู้เข้ารับการอบรมได้แลกเปลี่ยนประสบการณ์ความรู้และเสริมสร้างความเข้าใจอันดี	-คณะผู้บริหารท้องถิ่น -สมาชิก อบต.ฯ -พนักงานส่วนตำบล -ลูกจ้างประจำ -พนักงานจ้าง -ผู้แทนหมู่บ้านที่เกี่ยวข้องกับการพัฒนาท้องถิ่น	๔๐๐,๐๐๐ อบต.	๔๐๐,๐๐๐ อบต.	๔๐๐,๐๐๐ อบต.	๔๐๐,๐๐๐ อบต.	๔๐๐,๐๐๐ อบต.	บุคลากรที่เข้า ร่วมโครงการมี ความรู้และมี ทักษะการ ปฏิบัติงาน เพิ่มขึ้น	๑.ผู้เข้าอบรมมีความรู้ ความเข้าใจเกี่ยวกับ การพัฒนาคุณภาพชีวิต การดำรงชีวิต ๒.ผู้เข้าอบรมได้รับความ รู้เพิ่มจากการ แลกเปลี่ยน ประสบการณ์	สำนักปลัด

ที่	โครงการ	วัตถุประสงค์	เป้าหมาย (ผลผลิตของโครงการ)	งบประมาณ					ตัวชี้วัด (KPI)	ผลที่คาดว่าจะได้รับ	หน่วยงาน รับผิดชอบหลัก
				๒๕๖๖ (บาท)	๒๕๖๗ (บาท)	๒๕๖๘ (บาท)	๒๕๖๙ (บาท)	๒๕๗๐ (บาท)			
๖	โครงการฝึกอบรมให้ความรู้กฎหมายที่ใช้ในชีวิตประจำวันและระเบียบกฎหมายท้องถิ่นภายใต้บริบทกฎหมายใหม่ ให้กับคณะผู้บริหารฯ สมาชิกสภาฯ พนักงานส่วนตำบล ลูกจ้างประจำ พนักงานจ้างและประชาชนในพื้นที่ตำบลหนองชัยศรี	เพื่อให้ความรู้เกี่ยวกับกฎหมายที่เกี่ยวข้องแก่คณะผู้บริหาร สมาชิกสภาฯ พนักงานส่วนตำบล ลูกจ้างประจำ พนักงานจ้างและประชาชนในพื้นที่ตำบลหนองชัยศรี	จัดฝึกอบรมให้ความรู้เกี่ยวกับกฎหมายที่เกี่ยวข้อง	๕๐,๐๐๐ อบต.	๕๐,๐๐๐ อบต.	๕๐,๐๐๐ อบต.	๕๐,๐๐๐ อบต.	๕๐,๐๐๐ อบต.	ร้อยละของผู้เข้าร่วมอบรมมีความรู้กฎหมายที่เกี่ยวข้องเพิ่มมากขึ้น	ผู้เข้ารับการอบรมมีความรู้กฎหมายที่เกี่ยวข้องเพิ่มขึ้น	สำนักปลัด
๗	ปรับปรุง/ซ่อมแซมและวางระบบสารสนเทศ /โทรคมนาคม	เพื่อส่งเสริมการประชาสัมพันธ์และการสื่อสารที่ไร้พรมแดน	ระบบสารสนเทศ โทรคมนาคม ได้รับการบำรุงรักษา	๕๐,๐๐๐ อบต.	๕๐,๐๐๐ อบต.	๕๐,๐๐๐ อบต.	๕๐,๐๐๐ อบต.	๕๐,๐๐๐ อบต.	ระบบสารสนเทศ โทรคมนาคม ได้รับการบำรุงรักษา	ระบบสารสนเทศ โทรคมนาคมใช้งานได้ อย่างมีประสิทธิภาพ	สำนักปลัด
๘	เลือกตั้งผู้บริหารและสมาชิกสภาท้องถิ่น	-เพื่อให้การเลือกตั้งผู้บริหารท้องถิ่นและสมาชิกสภาท้องถิ่นเป็นไปด้วยความบริสุทธิ์ยุติธรรม	จัดการเลือกตั้งผู้บริหารท้องถิ่นและสมาชิกสภาท้องถิ่นตามอำนาจหน้าที่ของ อบต.					๘๐๐,๐๐๐ อบต.	ความพึงพอใจของประชาชนเกี่ยวกับการเลือกตั้งที่เพิ่มขึ้น	การเลือกตั้งผู้บริหารและสมาชิกสภาท้องถิ่นเป็นไปด้วยความบริสุทธิ์ยุติธรรม	สำนักปลัด
๙	โครงการศูนย์ปฏิบัติการร่วมในการช่วยเหลือประชาชนขององค์กรปกครองส่วนท้องถิ่น อำเภอหนองหงส์ จังหวัดบุรีรัมย์ ประจำปีงบประมาณ พ.ศ. ....	อุดหนุนสำนักงานท้องถิ่นอำเภอหนองหงส์หรือองค์กรปกครองส่วนท้องถิ่นที่ได้รับมอบหมาย	ศูนย์ปฏิบัติการร่วมในการช่วยเหลือประชาชนขององค์กรปกครองส่วนท้องถิ่นอำเภอหนองหงส์	๕๐,๐๐๐ อบต.	๕๐,๐๐๐ อบต.	๕๐,๐๐๐ อบต.	๕๐,๐๐๐ อบต.	๕๐,๐๐๐ อบต.	ร้อยละของประชาชนผู้ประสบสาธารณภัย โรคติดต่อหรือโรคระบาด	-มีศูนย์ปฏิบัติการช่วยเหลือประชาชนผู้ประสบภัย -มีงบประมาณเพียงพอต่อการช่วยเหลือประชาชน	สำนักงานส่งเสริมการปกครองส่วนท้องถิ่นอำเภอหนองหงส์/องค์กรปกครองส่วนท้องถิ่นที่ได้รับมอบหมาย

๘. ยุทธศาสตร์การพัฒนาด้านการเมืองการบริหาร

แบบ ผ. ๐๒

๘.๒ แผนงานงบกลาง

ที่	โครงการ	วัตถุประสงค์	เป้าหมาย (ผลผลิตของโครงการ)	งบประมาณ					ตัวชี้วัด (KPI)	ผลที่คาดว่าจะ ได้รับ	หน่วยงาน รับผิดชอบ หลัก
				๒๕๖๖ (บาท)	๒๕๖๗ (บาท)	๒๕๖๘ (บาท)	๒๕๖๙ (บาท)	๒๕๗๐ (บาท)			
๑	เงินสมทบกองทุนบำเหน็จบำนาญข้าราชการส่วนท้องถิ่น (กบท.)	เพื่อจ่ายเงินสมทบ กบท. ตาม พ.ร.บ. บำเหน็จบำนาญข้าราชการส่วนท้องถิ่น พ.ศ. ๒๕๐๐	ตลอดปีงบประมาณ	๓๐๐,๐๐๐ อบต.	๓๐๐,๐๐๐ อบต.	๓๐๐,๐๐๐ อบต.	๓๐๐,๐๐๐ อบต.	๓๐๐,๐๐๐ อบต.	อบต. สามารถจ่ายเงินสมทบ กบท. ได้ ๑๐๐% ตามที่กฎหมายกำหนด	พนักงานท้องถิ่นมีขวัญกำลังใจ ในการปฏิบัติงาน	กองคลัง
๒	เงินสำรองจ่าย	เพื่อจ่ายเงินสำรองจ่ายและเพื่อใช้จ่ายในกรณีฉุกเฉินที่มีสาธารณภัยเกิดขึ้นหรือบรรเทาปัญหาความเดือดร้อนของประชาชนเป็นส่วนรวม	ตลอดปีงบประมาณ	๕๐๐,๐๐๐ อบต.	๕๐๐,๐๐๐ อบต.	๕๐๐,๐๐๐ อบต.	๕๐๐,๐๐๐ อบต.	๕๐๐,๐๐๐ อบต.	ประชาชนร้อยละ ๑๐๐ ได้ รับ การบรรเทาความเดือดร้อน ตามที่กฎหมายกำหนด	ประชาชนได้รับการบรรเทาความเดือดร้อน	สำนักปลัด
๓	เงินสมทบกองทุนประกันสังคม	เพื่อจ่ายเงินสมทบกองทุนประกันสังคมให้กับพนักงานจ้าง	ตลอดปีงบประมาณ	๒๐๐,๐๐๐ อบต.	๒๐๐,๐๐๐ อบต.	๒๐๐,๐๐๐ อบต.	๒๐๐,๐๐๐ อบต.	๒๐๐,๐๐๐ อบต.	สามารถส่งสมทบกองทุนประกันสังคมได้ครบ ๑๐๐ %	พนักงานจ้างมีประกันสังคม	กองคลัง
๔	รายจ่ายตามข้อผูกพัน	- สมทบกองทุนหลักประกันสุขภาพในระดับตำบล - กองทุนสวัสดิการชุมชนตำบลหนองชัยศรี - จ่ายตามข้อผูกพันทุนการศึกษาสำหรับเด็ก	ตลอดปีงบประมาณ	๓๐๐,๐๐๐ อบต.	๓๐๐,๐๐๐ อบต.	๓๐๐,๐๐๐ อบต.	๓๐๐,๐๐๐ อบต.	๓๐๐,๐๐๐ อบต.	อบต.สามารถจ่ายเงินตามรายจ่ายข้อผูกพันได้ ๑๐๐ % ตามที่กฎหมายกำหนด	มีศักยภาพในการบริหารจัดการและการปฏิบัติงานประชาชนเกิดความพึงพอใจ	สำนักปลัด
๕	ให้ความช่วยเหลือผู้ประสบภัยสาธารณภัย	เพื่อช่วยเหลือผู้ประสบภัยสาธารณภัย	ประชาชนที่ได้รับผลกระทบจากเหตุการณ์สาธารณภัย	๔๐๐,๐๐๐ อบต.	๔๐๐,๐๐๐ อบต.	๔๐๐,๐๐๐ อบต.	๔๐๐,๐๐๐ อบต.	๔๐๐,๐๐๐ อบต.	จำนวนผู้ประสบสาธารณภัยได้รับการช่วยเหลือ	-ผู้ประสบภัยได้รับการช่วยเหลือ -ลดบรรเทาความเดือดร้อนแก่ผู้ประสบภัย	สำนักปลัด
๖	เงินสมทบกองทุนเงินทดแทน	เพื่อจ่ายเงินสวัสดิการให้แก่ลูกจ้างที่เจ็บป่วยหรือบาดเจ็บหรือตาย/สูญหาย จากการปฏิบัติงาน	ตลอดปีงบประมาณ	๒๐๐,๐๐๐ อบต.	๒๐๐,๐๐๐ อบต.	๒๐๐,๐๐๐ อบต.	๒๐๐,๐๐๐ อบต.	๒๐๐,๐๐๐ อบต.	ลูกจ้างที่บาดเจ็บ/ป่วย/ตาย/สูญหายได้รับสวัสดิการตามที่กฎหมายกำหนด	ลูกจ้างที่บาดเจ็บ/ป่วย/ตาย/สูญหายได้รับสวัสดิการตามที่กฎหมายกำหนด	กองคลัง

## บัญชีครุภัณฑ์

แผนพัฒนาท้องถิ่น (พ.ศ. ๒๕๖๖ – ๒๕๗๐)

องค์การบริหารส่วนตำบลหนองชัยศรี

แบบ ผ. ๐๓

ที่	แผนงาน	หมวด	ประเภท	วัตถุประสงค์	เป้าหมาย (ผลผลิตของครุภัณฑ์)	งบประมาณ					หน่วยงาน รับผิดชอบ หลัก
						๒๕๖๖ (บาท)	๒๕๖๗ (บาท)	๒๕๖๘ (บาท)	๒๕๖๙ (บาท)	๒๕๗๐ (บาท)	
๑	แผนงานบริหารงาน ทั่วไป	ครุภัณฑ์	ครุภัณฑ์ ยานพาหนะ และขนส่ง	เพื่อจัดซื้อ รถพยาบาล ฉุกเฉิน (รถ กระบะ)	รถพยาบาลฉุกเฉิน (รถกระบะ) ปริมาตรกระบะอกสูงไม่ต่ำกว่า ๒,๕๐๐ ซีซี พร้อมอุปกรณ์ตาม มาตรฐาน(ตามบัญชีราคามาตรฐาน ครุภัณฑ์ สำนักมาตรฐานงบประมาณ สำนักงบประมาณ ที่กำหนด)					๑,๕๐๐,๐๐๐	กอง สาธารณสุขฯ
๒	แผนงานบริหารงาน ทั่วไป	ครุภัณฑ์	ครุภัณฑ์ การเกษตร	เพื่อจัดซื้อเครื่อง พ่นหมอกควัน	เครื่องพ่นหมอกควัน จำนวน ๑ เครื่อง  (ตามบัญชีราคามาตรฐานครุภัณฑ์ สำนักมาตรฐานงบประมาณ ๑ สำนัก งบประมาณ ที่กำหนดไว้)	๖๐,๐๐๐					กอง สาธารณสุขฯ
๓	แผนงานบริหารงาน ทั่วไป	ครุภัณฑ์	ครุภัณฑ์ การเกษตร	จัดซื้อเครื่องพ่น ระอองฝอย ULV	เครื่องพ่นระอองฝอย ULV จำนวน ๒ เครื่อง	๔๐,๐๐๐					กอง สาธารณสุขฯ
๔	แผนงานบริหารงาน ทั่วไป	ค่าครุภัณฑ์	ครุภัณฑ์ไฟฟ้า และวิทยุ	ติดตั้ง กล้องโทรทัศน์ วงจรปิด (CCTV System)	-ติดตั้งกล้องโทรทัศน์วงจรปิด (CCTV System) ติดตั้งภายในที่ทำการ องค์การบริหารส่วนตำบลหนองชัยศรี จำนวน ๑๖ ชุด -ติดตั้งกล้องโทรทัศน์วงจรปิด (CCTV System) ติดตั้งในจุดเสี่ยงทั้ง ๑๕ หมู่บ้าน ในเขตตำบลหนองชัยศรี	๕๐๐,๐๐๐				๑,๕๐๐,๐๐๐	สำนักปลัด  สำนักปลัด
					รวม	๒,๑๐๐,๐๐๐				๑,๕๐๐,๐๐๐	

## บัญชีสรุปโครงการพัฒนา

แผนพัฒนาท้องถิ่น (พ.ศ. ๒๕๖๖ - ๒๕๗๐)

สำหรับ โครงการที่เกิดศักยภาพขององค์กรปกครองส่วนท้องถิ่น

องค์การบริหารส่วนตำบลหนองชัยศรี อำเภอนางรอง จังหวัดบุรีรัมย์

แบบ ผ. ๐๑

ยุทธศาสตร์	ปี ๒๕๖๖		ปี ๒๕๖๗		ปี ๒๕๖๘		ปี ๒๕๖๙		ปี ๒๕๗๐		รวม ๕ ปี	
	จำนวนโครงการ	งบประมาณ (บาท)	จำนวนโครงการ	งบประมาณ (บาท)	จำนวนโครงการ	งบประมาณ (บาท)	จำนวนโครงการ	งบประมาณ (บาท)	จำนวนโครงการ	งบประมาณ (บาท)	จำนวนโครงการ	งบประมาณ (บาท)
<b>๑) การพัฒนาด้านโครงสร้างพื้นฐาน</b>												
๑.๑ แผนงานอุตสาหกรรมและการโยธา	๑๐	๒๙,๑๑๘,๐๐๐									๑๐	๒๙,๑๑๘,๐๐๐
รวม	๑๐	๒๙,๑๑๘,๐๐๐									๑๐	๒๙,๑๑๘,๐๐๐
<b>๒) การพัฒนาด้านจัดระเบียบชุมชนและการรักษาความสงบเรียบร้อยในชุมชน</b>												
๒.๑ แผนงานการรักษาความสงบเรียบร้อยภายใน												
๒.๒ แผนงานสร้างความเข้มแข็งของชุมชน												
รวม												
<b>๓) การพัฒนาด้านเศรษฐกิจ</b>												
๓.๑ แผนงานการเกษตร												
๓.๒ แผนงานการพาณิชย์												
รวม												
<b>๔) การพัฒนาด้านสวัสดิการสังคม</b>												
๔.๑ แผนงานสังคมสงเคราะห์												
๔.๒ แผนงานงบบกลาง												
รวม												

ยุทธศาสตร์	ปี ๒๕๖๖		ปี ๒๕๖๗		ปี ๒๕๖๘		ปี ๒๕๖๙		ปี ๒๕๖๗๐		รวม ๕ ปี	
	จำนวนโครงการ	งบประมาณ (บาท)	จำนวนโครงการ	งบประมาณ (บาท)	จำนวนโครงการ	งบประมาณ (บาท)	จำนวนโครงการ	งบประมาณ (บาท)	จำนวนโครงการ	งบประมาณ (บาท)	จำนวนโครงการ	งบประมาณ (บาท)
๕) การพัฒนาด้านสาธารณสุข												
๕.๑ แผนงานสาธารณสุข												
รวม												
๖) การพัฒนาด้านการศึกษา												
๖.๑ แผนงานการศึกษา												
รวม												
๗) การพัฒนาด้านศิลปะ วัฒนธรรม ประเพณี ท้องถิ่น												
๗.๑ แผนงานการศาสนา วัฒนธรรม และ นันทนาการ												
รวม												
๘) การพัฒนาด้านการเมืองการบริหาร												
๘.๑ แผนงานการบริหารงานทั่วไป												
๘.๒ แผนงานงบกลาง												
รวม												
รวมทั้งสิ้น	๑๐	๒๙,๑๑๘,๐๐๐										๑๐ ๒๙,๑๑๘,๐๐๐

รายละเอียดโครงการพัฒนา

แบบ ผ. ๐๒/๒

แผนพัฒนาท้องถิ่น (พ.ศ. ๒๕๖๖ - ๒๕๗๐)

สำหรับโครงการเกื้อหนุนขององค์กรปกครองส่วนท้องถิ่น  
องค์การบริหารส่วนตำบลหนองชัยศรี อำเภอนางรอง จังหวัดบุรีรัมย์

- ก. ยุทธศาสตร์ชาติ ๒๐ ปี ยุทธศาสตร์ที่ ๒ ด้านการสร้างความสามารถในการแข่งขัน
- ข. แผนพัฒนาเศรษฐกิจและสังคมแห่งชาติ ฉบับที่ ๑๓ (พ.ศ. ๒๕๖๖ - ๒๕๗๐) หมวดที่ ๕ ไทยเป็นประตูการค้าการลงทุนและยุทธศาสตร์ทางโลจิสติกส์ที่สำคัญของภูมิภาค
- ค. ยุทธศาสตร์จังหวัดที่ ๑ : ด้านเศรษฐกิจ
- ง. ยุทธศาสตร์การพัฒนาขององค์กรปกครองส่วนท้องถิ่นในเขตจังหวัดที่ ๑ เมืองน่าอยู่และคุณภาพชีวิตที่ดี
๑. ยุทธศาสตร์การพัฒนาด้านโครงสร้างพื้นฐาน
๒. แผนงานอุตสาหกรรมและการโยธา

ที่	โครงการ	วัตถุประสงค์	เป้าหมาย (ผลผลิตของโครงการ)	งบประมาณและที่ผ่านมา					ตัวชี้วัด	ผลที่คาดว่าจะได้รับ	หน่วยงาน ที่รับผิดชอบ หลัก
				๒๕๖๖ (บาท)	๒๕๖๗ (บาท)	๒๕๖๘ (บาท)	๒๕๖๙ (บาท)	๒๕๗๐ (บาท)			
๑	ก่อสร้างถนนคอนกรีตเสริมเหล็ก บ้านโนนสูงน้อย หมู่ที่ ๒ ต.หนองชัยศรี เชื่อมถนนบ้านหนองกรด หมู่ที่ ๕ ต.สระแก้ว	เพื่อความสะดวกในการคมนาคมขนส่ง	ถนนกว้าง ๔ เมตร ยาว ๖๕๐ เมตร หนา ๐.๑๕ เมตร (รายละเอียดตามแบบที่กำหนด)	๑,๔๓๐,๐๐๐					ประชาชนได้รับสะดวกในการเดินทางและการขนส่งพืชผลทางการเกษตรมากยิ่งขึ้น	ประชาชนได้รับความสะดวกในการเดินทางและการขนส่ง	-อบจ.บุรีรัมย์ -ส่วนราชการอื่น

ที่	โครงการ	วัตถุประสงค์	เป้าหมาย (ผลผลิตของโครงการ)	งบประมาณและที่ผ่านมา					ตัวชี้วัด	ผลที่คาดว่าจะได้รับ	หน่วยงาน ที่รับผิดชอบ หลัก
				๒๕๖๖ (บาท)	๒๕๖๗ (บาท)	๒๕๖๘ (บาท)	๒๕๖๙ (บาท)	๒๕๗๐ (บาท)			
๒	ก่อสร้างถนน คสล. สายบ้านศรีภูมิ หมู่ที่ ๓ ต.หนองชัยศรี เชื่อมถนนบ้านหนองกวางทอง หมู่ที่ ๓ ต.สระแก้ว อ.หนองหงส์ (บร.ถ ๑๘๗-๐๐๑๗)	เพื่อความสะดวกในการคมนาคมขนส่ง	ถนนกว้าง ๖ เมตร ยาว ๑,๒๐๐ เมตร หนา ๐.๑๕ เมตร (รายละเอียดตามแบบที่กำหนด)	๓,๙๖๐,๐๐๐					ประชาชนได้รับสะดวกในการเดินทางและการขนส่งพืชผลทางการเกษตรมากขึ้น	ประชาชนได้รับความสะดวกในการเดินทางและการขนส่งพืชผลทางการเกษตร	-อบจ.บุรีรัมย์ -หน่วยงานอื่น
๓	ก่อสร้างถนนคอนกรีตเสริมเหล็ก บ้านหนองม่วง หมู่ที่ ๘ ต.หนองชัยศรี เชื่อมถนนบ้านหนองม่วง หมู่ที่ ๗ ต.เมืองไผ่ อ.หนองกี่ (บร.ถ ๑๘๗-๐๐๑๙)	เพื่อความสะดวกในการคมนาคมขนส่ง	ถนนกว้าง ๔ เมตร ยาว ๑,๔๐๐ เมตร หนา ๐.๑๕ เมตร (รายละเอียดตามแบบที่กำหนด)	๓,๘๐๐,๐๐๐					ประชาชนได้รับสะดวกในการเดินทางและการขนส่งพืชผลทางการเกษตรมากขึ้น	ประชาชนได้รับความสะดวกในการเดินทางและการขนส่ง	-อบจ.บุรีรัมย์ -ส่วนราชการอื่น
๔	ก่อสร้างถนนคอนกรีตเสริมเหล็ก บ้านโนนแดง หมู่ที่ ๕ ต.หนองชัยศรี เชื่อมถนนบ้านหนองปรือ หมู่ที่ ๑ ต.เมืองไผ่ อ.หนองกี่ (บร.ถ ๑๘๗-๐๐๐๗)	เพื่อความสะดวกในการคมนาคมขนส่ง	ถนนกว้าง ๔ เมตร ยาว ๑,๗๘๐ เมตร หนา ๐.๑๕ เมตร (รายละเอียดตามแบบที่กำหนด)	๓,๙๑๖,๐๐๐					ประชาชนได้รับสะดวกในการเดินทางและการขนส่งพืชผลทางการเกษตรมากขึ้น	ประชาชนได้รับความสะดวกในการเดินทางและการขนส่ง	-อบจ.บุรีรัมย์ -ส่วนราชการอื่น



ที่	โครงการ	วัตถุประสงค์	เป้าหมาย (ผลผลิตของโครงการ)	งบประมาณและที่ผ่านมา					ตัวชี้วัด	ผลที่คาดว่าจะได้รับ	หน่วยงาน ที่รับผิดชอบ หลัก
				๒๕๖๖ (บาท)	๒๕๖๗ (บาท)	๒๕๖๘ (บาท)	๒๕๖๙ (บาท)	๒๕๗๐ (บาท)			
๕	ก่อสร้างถนนคอนกรีตเสริมเหล็ก สายบ้านกระเบื้องน้อย หมู่ที่ ๑๕ ต.หนองชัยศรี เชื่อมถนนบ้านโคกล่าม หมู่ที่ ๑๐ ต.ห้วยหิน	เพื่อ ความ สะดวกในการ คมนาคมและ การขนส่งพืชผล ทางการเกษตร	ถนนกว้าง ๔ เมตร ยาว ๑,๙๔๐ เมตร หนา ๐.๑๕ เมตร (รายละเอียดตามแบบ ที่กำหนด)	๔,๒๖๘,๐๐๐					ประชาชน ได้รับสะดวก ในการเดินทาง และการขนส่ง พืชผลทางการ เกษตรมาก ยิ่งขึ้น	ประชาชน ได้รับความ สะดวกในการ เดินทางและ การขนส่ง	-อบจ.บุรีรัมย์ -ส่วนราชการอื่น
๖	ก่อสร้างถนนคอนกรีตเสริมเหล็ก สายบ้านกระเบื้องน้อย หมู่ที่ ๑๕ ต.หนองชัยศรี เชื่อมถนน บ้านโนนสำราญ หมู่ที่ ๘ ต.ห้วยหิน	เพื่อ ความ สะดวกในการ คมนาคมและ การขนส่งพืชผล ทางการเกษตร	ถนนกว้าง ๔ เมตร ยาว ๑,๗๓๐ เมตร หนา ๐.๑๕ เมตร (รายละเอียดตามแบบ ที่กำหนด)	๓,๘๐๖,๐๐๐					ประชาชน ได้รับสะดวก ในการเดินทาง และการขนส่ง พืชผลทางการ เกษตรมาก ยิ่งขึ้น	ประชาชน ได้รับความ สะดวกในการ เดินทางและ การขนส่ง	-อบจ.บุรีรัมย์ -ส่วนราชการอื่น
๗	ก่อสร้างถนนคอนกรีตเสริมเหล็ก สายบ้านศรีสระยาง หมู่ที่ ๑๑ ต.หนองชัยศรี เชื่อมถนน บ้าน หนองเต่า หมู่ที่ ๙ ต.เมืองไผ่ อ. หนองกี่ (บร.ถ ๑๘๗-๐๐๑๘)	เพื่อ ความ สะดวกในการ คมนาคมและ การขนส่งพืชผล ทางการเกษตร	ถนนกว้าง ๔ เมตร ยาว ๑,๒๙๐ เมตร หนา ๐.๑๕ เมตร (รายละเอียดตามแบบ ที่กำหนด)	๒,๘๓๘,๐๐๐					ประชาชน ได้รับสะดวก ในการเดินทาง และการขนส่ง พืชผลทางการ เกษตรมาก ยิ่งขึ้น	ประชาชน ได้รับความ สะดวกในการ เดินทางและ การขนส่ง	-อบจ.บุรีรัมย์ -ส่วนราชการอื่น

ที่	โครงการ	วัตถุประสงค์	เป้าหมาย (ผลผลิตของโครงการ)	งบประมาณและที่ผ่านมา					ตัวชี้วัด	ผลที่คาดว่าจะได้รับ	หน่วยงาน ที่รับผิดชอบ หลัก
				๒๕๖๖ (บาท)	๒๕๖๗ (บาท)	๒๕๖๘ (บาท)	๒๕๖๙ (บาท)	๒๕๗๐ (บาท)			
๘	ก่อสร้างถนนคอนกรีตเสริมเหล็ก สายบ้านศรีสระยาง หมู่ที่ ๑๑ ต.หนองชัยศรี เชื่อมถนน บ้าน หนองพันธุ์ชูลี หมู่ที่ ๑๕ ต. เมืองไผ่ อ.หนองกี่ (ปร.ถ ๑๘๗-๐๐๑๓)	เพื่อ ความ สะดวกในการ คมนาคมและ การขนส่งพืชผล ทางการเกษตร	ถนนกว้าง ๔ เมตรยาว ๙๕๐ เมตรหนา ๐.๑๕ เมตร (รายละเอียดตามแบบที่ กำหนด)	๒,๐๙๐,๐๐๐					ประชาชน ได้รับสะดวก ในการเดินทาง และการขนส่ง พืชผลทางการ เกษตรมากขึ้น	ประชาชน ได้รับความ สะดวกในการ เดินทางและ การขนส่ง	-อบจ.บุรีรัมย์ -ส่วนราชการอื่น
๙	ขุดลอกหนองสระยาง บ้าน หนองชัยศรี หมู่ที่ ๑ ตำบล หนองชัยศรี	เพื่อให้มีน้ำ สำหรับการ อุปโภคและทำ การเกษตร	ขนาดกว้าง ๑๑๐ เมตร ยาว ๑๘๐ เมตร ลึก ๕ เมตร ลาดเอียง ๑ : ๑.๕ (รายละเอียดตามแบบที่ กำหนด)	๑,๓๕๕,๐๐๐					มีแหล่งกัก เก็บน้ำ เพิ่มขึ้นมีน้ำ เพียงพอต่อ การอุปโภค และทำ การเกษตร	ประชาชนมีน้ำ เพียงพอต่อกา การอุปโภคและทำ การเกษตร	-อบจ.บุรีรัมย์ -ส่วนราชการอื่น
๑๐	ขุดลอกหนองศรีภูมิ บ้าน ศรีสระยาง หมู่ที่ ๑๑ ตำบล หนองชัยศรี	เพื่อให้มีน้ำ สำหรับการ อุปโภคและทำ การเกษตร	ขนาดกว้าง ๑๗๐ เมตร ยาว ๒๗๕ เมตร ลึก ๑ เมตร ลาดเอียง ๑ : ๑.๕ (รายละเอียดตามแบบที่ กำหนด)	๑,๖๕๕,๐๐๐					มีแหล่งกัก เก็บน้ำ เพิ่มขึ้นมีน้ำ เพียงพอต่อ การอุปโภค และทำ การเกษตร	ประชาชนมีน้ำ เพียงพอต่อกา การอุปโภคและทำ การเกษตร	-อบจ.บุรีรัมย์ -ส่วนราชการอื่น
รวม				๒๙,๑๑๘,๐๐๐							

